LA NACION

Año LXXVI — Núm. 26.706 — BUENOS AIRES, SÁBADO 20 DE OCTUBRE DE 1945 — San Martín 344|60 - Florida 337|47

LOS OTROS TRES MINISTERIOS NO SE HAN PROVISTO AÚN

Para el de Instrucción Pública júzgase firme al doctor Astigueta

No hubo ayer nuevos ministros que agregar a los cinco nombres ya conocidos. Sigue vacante la cartera de Justicia e Instrucción Pública, y perduran los interinatos de Hacienda e Interior. Para este último ministerio volvióse a hablar ayer de un militar, y en algunas esferas fué mencionado concretamente el general José María Sarobe. En cuanto a Justicia e Instrucción Pública se dió con mucha insistencia el nombre del Dr. José Manuel Astigueta, que recientemente renunció la presidencia de la extinguida Corte Electoral. En cuanto a la cartera de Hacienda, —cuyo ministro interino, el coronel de Intendencia (R.) Amaro Avalos anticipó que sólo estaría a su frente por breves días— no se conocen nombres de posible titular.

Concurrió al Ministerio de Hacienda el coronel Avalos

El ministro interino de Hacienda y titular de Agricultura, coronel de intendencia Amaro Avalos, estuvo presente ayer por la tarde en el primero de los citados departamentos, recibiendo el saludo de altos funcionarios de la casa. Asesorado por el subsecretario interino, D. Pedro A. Domínguez, despachó luego asuntos en trámite.

Mientras el coronel Avalos actúe en la cartera de Hacienda, será su secretario privado el Sr. Isidro A. Blasco, que desempeña igual función en el Ministerio de Agricultura.

Retornó al Ministerio de Obras Públicas el general Pistarini

A primera hora de la tarde de ayer, el general de división Juan Pistarini reanudó el ejercicio de sus funciones en el Ministerio de Obras Públicas.

El ministro fué saludado a su llegada al edificio de la avenida 9 de Julio, lo que le produjo alrededor de las 13.30, por el personal administrativo de ese departamento congregado en el vestíbulo central y las escaleras y corredores de acceso a su despacho. Una vez en éste el general Pistarini, pasaron a cumplimentarlo los directores generales y otros funcionarios.

Designóse administrador interino de Ferrocarriles del Estado

El Ministerio de Obras Públicas no dió a conocer la determinación del P. E. sobre la renuncia presentada por el teniente coronel Juan C. Cuaranta al cargo de interventor administrador general de los Ferrocarriles del Estado.

En cambio, y por decreto en que la firma del presidente de la República es refrendada por el titular de aquella cartera, general Pistarini, y que lleva fecha de ayer, fué designado administrador general interino de esa dependencia el ingeniero Carlos A. Ochoa, con retención del cargo de ingeniero jefe de Explotación Técnica, y en su lugar designóse también interinamente al ingeniero Luis M. Lascano, que retiene, asimismo, la jefatura de Vía y Obras, de que es titular.

Saludo del ministro de Guerra al ejército

El ministro de Guerra, general de brigada Humberto Sosa Molina, dirigió ayer al ejército el siguiente saludo:

"Al asumir hoy el cargo de ministro de Guerra con que me ha honrado el Excmo. señor presidente de la Nación, invoco en primer término la protección de Dios para que oriente e ilumine mi gestión como tal.

"Al mismo tiempo, a la vez que hago llegar a todo el ejército mi más cordial y afectuoso saludo, espero que cada uno de sus miembros, desde el general al soldado, inspirados en los más puros ideales de patriotismo, sepan mantenerse en sus puestos, observando y haciendo observar la más absoluta disciplina, virtud militar indispensable para que la institución pueda subsistir y cumplir con su misión específica".

Fué provisto el cargo de secretario de Trabajo y Previsión

Tal como lo anunció el presidente de la República en el discurso que pronunció desde los balcones de la Casa de Gobierno la noche del miércoles, ante la multitud reunida en la Plaza de Mayo, ha sido nombrado secretario de Trabajo y Previsión el teniente coronel Domingo A. Mercante, quien reemplaza al Sr. Juan Fentanes, que ejerció interinamente el cargo al producirse el alejamiento del coronel Perón.

Esta mañana a las 9.30, el jefe del Estado pondrá en posesión del cargo al teniente coronel Mercante.

Fué relevado el general Avalos

Como consecuencia de los sucesos que son del dominio público, el nuevo titular de la cartera de Guerra dispuso ayer que el general Eduardo J. Avalos, que durante un lapso prolongado fué jefe del acantonamiento de Campo de Mayo, fuera relevado de su cargo, nombrándose en su reemplazo al general Felipe Urdapilleta, quien, según informaciones extraoficiales, se habría hecho cargo de su nuevo destino ayer mismo a las 18.

Ayer la ciudad recobró su aspecto normal

Reanudados los servicios de transporte urbano a la 0.1 de ayer, la ciudad no tardó en recobrar, horas después, en el momento del despertar de las actividades normales, su aspecto habitual. Naturalmente, como el miércoles se habían suspendido totalmente los servicios de abastecimiento, la metrópoli sintió ayer la escasez de algunos artículos de primera necesidad, en particular, productos de granja. Los inconvenientes derivados de ello fueron en parte subsanados y su ausencia no modificó el aspecto de la urbe. Los grupos llegados anteayer de los distritos suburbanos y aun de localidades más alejadas volvieron poco a poco a sus puntos de origen una vez que el restablecimiento de trenes y tranvías les permitió movilizarse hacia aquéllos. Todavía a la madrugada se notó, empero, la subsistencia de pequeños núcleos que se mantenían en la zona céntrica desarrollando la misma acción de los días anteriores: así, en la esquina de Maipú y Corrientes y en otros cruces de líneas tranviarias, esos grupos hacían detener los vehículos de la Corporación, inquiriendo si había en ellos algún estudiante —al parecer con no muy buenas intenciones— y luego uno del núcleo, provisto de un tarro de alquitrán y pincel escribía en algún lugar visible del interior del tranvía el nombre del ex vicepresidente de la República, "dando salida" después al coche.

ACERCA DE LOS ASILADOS EN VARIAS EMBAJADAS SE DIÓ UN COMUNICADO

Por la División de Prensa del Ministerio de Relaciones Exteriores y Culto se dió a conocer anoche un comunicado, cuyo texto es el siguiente:

"En vista de la actitud asumida por ciudadanos que solicitan asilo en las sedes de distintas embajadas, la Cancillería declara que el Gobierno no ha dispuesto la restricción de la libertad de ninguna persona como consecuencia de su actuación en sucesos políticos o universitarios".

Los estudiantes y la policía

Por su parte, la Jefatura de la Policía Federal entregó anoche un comunicado, que dice lo siguiente:

"Ante la diversidad de rumores alarmistas que atribuyen a las autoridades policiales el propósito de proceder a la detención de los estudiantes universitarios que tomaron parte en los sucesos que son del dominio público, a raíz de los desórdenes efectuados en las distintas facultades, la Jefatura de la Policía Federal hace saber a la población que tales versiones son absolutamente infundadas y que persiguen el innoble objeto de sembrar el desconcierto, suscitar prevención y animosidad contra la policía, y crear un clima de temor y de intranquilidad en los hogares".

HA SIDO NOMBRADO EL INTERVENTOR DE BUENOS AIRES

El señor Arturo Sáenz Kelly empezará a actuar la semana próxima

Por un decreto del Poder Ejecutivo, ha sido nombrado interventor federal de la provincia de Buenos Aires, cargo vacante por renuncia del Sr. Alberto Reales, el Sr. Arturo F. Sáenz Kelly.

La División de Informaciones de la Presidencia de la Nación, al dar la noticia del referido nombramiento, agregó que el nuevo interventor se hará cargo de su puesto en un día de la semana próxima, que oportunamente se fijará.

El Sr. Sáenz Kelly, que hasta el 10 de agosto último actuó como ministro de Gobierno de la intervención Bramuglia, el 9 del actual fué nombrado secretario privado del presidente de la República, "con anterioridad —decía el correspondiente decreto dictado el 8 del actual— al 28 de agosto de 1945, y con retención de su cargo de inspector general de la Municipalidad de Buenos Aires".

Algunas medidas de urgencia adoptó el interventor interino

La Plata, 19. — El interventor federal interino, general Francisco Arturo Sáenz, concurrió a su despacho temprano y consideró algunos asuntos urgentes. También estuvo el secretario de Gobierno e interino de las otras dos carteras, teniente coronel Felipe Vicente Benito.

Dictóse un decreto que encomienda la atención de la subsecretaría del Ministerio de Gobierno a D. Sixto B. del Papa. Por otro decreto aceptóse la renuncia del subjefe de policía, don Roberto Volpe. Secretario privado del interventor fué designado el capitán Vicente Carlos Aloe.

El teniente coronel Benito informó a los periodistas que se habían adoptado medidas para reprimir severamente toda alteración del orden y desmanes de cualquier naturaleza. Esas medidas incluyen, dijo, la prevención de los hechos, habiéndose dispuesto detener y procesar a toda persona o grupos de personas que cometan hechos punibles.

También informó que, de acuerdo con órdenes superiores, había vuelto a hacerse cargo del comando de la segunda división de ejército el general Ramón Alvariños.

EN ITALIA QUIEREN QUE EL ARMISTICIO SE DÉ A PUBLICIDAD

ROMA, 19 (AP).—El gabinete italiano se pronunció en favor del criterio de que deben publicarse los términos del armisticio concertado por los aliados con Italia, a fin de poner en evidencia cuál es la situación nacional al respecto. Los términos de este armisticio, firmado al producirse la derrota de las fuerzas armadas italianas, nunca fueron dados a publicidad.

En círculos oficiales británicos se reveló esta semana que se están realizando conversaciones acerca de la conveniencia de redactar nuevamente el armisticio, a fin de quitar algunas condiciones de las más onerosas, mediante un acuerdo provisional, hasta tanto se firme el tratado de paz. El ministro de Relaciones Exteriores italiano, Sr. de Gasperi, expresó ante el gabinete que se están preparando contrapropuestas del Gobierno en lo que respecta a las colonias, con el objeto de demostrar ante los aliados que Eritrea, Somalia y Libia son necesarias para absorber el exceso de población italiana. La cuestión de las colonias fué uno de los mayores obstáculos con que se tropezó en la reciente conferencia de ministros de Relaciones Exteriores de Londres para aprobar los términos de la paz con Italia. El gabinete, después de escuchar la declaración del canciller de Gasperi sobre la conferencia de Londres, expresó la creencia de que no se han de imponer reparaciones globales a Italia, sino que han de ser establecidas sobre bases bilaterales con cada uno de los países respectivos por separado.

Los disturbios en Sicilia

ROMA, 19 (AP).—La agencia Ansa informó que varios policías italianos perdieron la vida combatiendo a las bandas armadas en Sicilia, según se reveló durante la última sesión del gabinete, al aprobarse una investigación de la criminalidad que se registra en ciertas regiones de esa isla.

La cuestión del Tirol

VIENA, 19 ("The New York Times").—El Dr. Franz Gruber, gobernador del Tirol y subsecretario del Ministerio de Relaciones Exteriores del gobierno provisional austriaco, durante una entrevista concedida al corresponsal hizo un llamamiento para que los aliados comprendan y apoyen la demanda de su país en el sentido de que le sea devuelto por Italia el Tirol meridional. El argumento del Dr. Gruber se basa en que Italia solamente ha empleado el Tirol meridional como límite estratégico, mientras que dicha región es esencial, tanto económica como políticamente, para Austria. "Miren ustedes el mapa y podrán apreciar que sin el Tirol meridional, Austria occidental es tan sólo una franja de territorio a modo de "sandwich" entre Alemania, al Norte, e Italia, al Sur, expresó el doctor Gruber: "Es muy difícil para nosotros cultivar la conciencia nacional en semejante situación, y es justamente esto lo que necesitamos para reconstruir nuestra patria".

FRANCIA ELEGIRÁ MAÑANA UNA NUEVA ASAMBLEA GENERAL

Se votará por el mantenimiento o reemplazo de la Constitución

PARIS, 19 (AP).—Francia y sus colonias elegirán el domingo próximo a 592 diputados a la Asamblea y simultáneamente decidirán si Francia emprenderá la tarea de la reconstrucción de postguerra bajo una nueva Constitución y como una cuarta república.

Los puntos sujetos a votación serán los siguientes:

1o.—"¿Desea usted que la asamblea elegida tenga carácter de constituyente?". Si la mayoría vota por la afirmativa, la Constitución de 1875 será derogada; la Asamblea deliberará durante siete meses con el objeto de redactar la nueva Constitución y decidir si el país contará con un sistema legislativo unicameral o bicameral y si tanto el presidente como el Senado deberán ser elegidos por sufragio universal. Al finalizar el plazo de siete meses, la Asamblea se disolverá y se celebrarán elecciones para instalar un sistema de gobierno permanente. Si el voto popular es por la negativa, quedará en vigor la Constitución de 1875; se elegirá al Senado en un plazo de dos meses por conducto del Colegio Electoral, y el presidente, a su vez, será elegido por el Senado y la Cámara de Diputados en Asamblea.

2o.—"¿Aprueba usted que los poderes públicos continúen en sus funciones hasta que entre en vigor la nueva Constitución, enunciada de acuerdo con la ley que aparece al dorso de esta hoja (voto ad referéndum)?" Esta pregunta presupone una respuesta afirmativa a la primera. Si la mayoría vota "sí", la Asamblea, de acuerdo con la ley, elegirá a un jefe de Gobierno, que tendrá los mismos poderes que el gobierno provisional del general Gaulle en la actualidad, cuya duración será de siete meses. La Asamblea no tendrá poderes para derrocar al Gobierno, excepto por el voto de la mayoría; tendrá derecho de votar respecto al presupuesto nacional, pero no podrá proponer medidas para efectuar desembolsos presupuestales. Si la respuesta es por la negativa, la Asamblea adquirirá soberanía y podrá retirar los poderes al Gobierno y decretar que ella misma constituye el Gobierno; en otras palabras, ejercerá simultáneamente las funciones legislativa y ejecutiva.

La ejecución de Laval

PARIS, 19 (AP).—Se ha desencadenado una batalla de declaraciones en la prensa sobre quien ordenó la ejecución de Laval inmediatamente después del intento de suicidio del ex primer ministro, el lunes, mientras la defensa que actuó en el juicio anunció que iniciará una campaña tendiente a conseguir la revisión del proceso.

Después de la rotunda declaración publicada por "Liberación", en el sentido de que fué el general Gaulle quien dió personalmente la orden de ejecución, se reprodujo la declaración del fiscal André Mornet en una entrevista que le hizo el órgano independiente "París Matin", en el sentido de que fué él quien ordenó la ejecución, "a pedido insistente de los mismos abogados de Laval, formulado en la cárcel".

En la oficina del principal abogado de Laval, Albert Naud, se calificó esa declaración de Mornet como "una perfecta locura" y se declaró que la defensa luchó en todo momento para conseguir un aplazamiento de la ejecución. El abogado defensor Jacques Baraduc respondió al artículo del "París Matin" con un anuncio de que él y Naud iniciarán una campaña para conseguir la revisión del proceso, basándola en el apresuramiento con que se efectuó el mismo y se dió efecto a la ejecución".

Baraduc dijo que la campaña será iniciada en breve, poco después de las elecciones generales, que se realizarán el 21 del actual.

Según se dijo, Mornet declaró en una entrevista que Laval contó con las "garantías normales" durante el proceso y que la prensa cometió excesos contra Mornet y el tribunal, aunque él reprochó a los jurados los insultos dirigidos contra el acusado.

Hasta ahora no se ha revelado oficialmente a qué se hará con las propiedades de Laval. Su valor se calcula en cincuenta y cinco millones de francos por el Gobierno, pero la familia declaró que no pasa de la mitad de dicha suma. Esas propiedades, por disposición de la Suprema Corte, han sido declaradas confiscadas.

Huelga de panaderías

PARIS, 19 (R). — Alrededor de 61.800 panaderías cerrarán mañana sus puertas durante dos horas, realizando así una "huelga simbólica", en señal de protesta porque el Gobierno no ha permitido aumentar las ganancias con la venta de pan.

Los propietarios de las panaderías alegan que ellos necesitan dinero para hacer frente a sus crecientes gastos, incluso para recuperar el reciente adelanto hecho a los obreros panaderos.

La revuelta de Argel

ARGEL, 19 (AP).—Un tribunal militar condenó a 72 árabes a distintas penas de prisión por su intervención en la revuelta de mayo último, absolviendo a otros diez.

LA POLÍTICA DE LA UNIÓN EN PALESTINA

WASHINGTON, 19 (INS).—La política norteamericana respecto a Palestina se aclaraba hoy como consecuencia de haberse dado a publicidad una carta del extinto presidente Mr. Franklin D. Roosevelt en la que comunicaba al rey Ibn Saud, poderoso gobernante de Arabia Saudita, la decisión del gobierno de los Estados Unidos de contemplar la situación judía.

Ante este documento se cree que el problema de Palestina habrá de tener un vuelco favorable y que Gran Bretaña habrá de deponer su actitud de intransigencia en homenaje a la memoria del gran demócrata desaparecido.

EL REGIMEN DE ADMINISTRACION DEL REICH PREOCUPA A FRANCIA

(Especial de LA NACION)

PARIS, 19 ("The New York Times").—A pesar de las críticas y de expresiones que la prensa de Francia interpreta como amenazas originadas en los círculos aliados de Berlín, los franceses se mantienen firmes en su negativa frente a las propuestas de una fiscalización unificada en Alemania. Este no es el significado que en los círculos gubernativos se atribuye a la posición francesa, pues ellos afirman que será imposible precisar el tipo de administración que requiere la Alemania vencida hasta que hayan sido determinados los límites y la extensión del futuro Reich.

Detrás de esta cortina de palabras se oculta la arraigada creencia francesa de que si la margen izquierda del Rin y las zonas industriales del Sarre, el Ruhr y Westfalia son devueltas al Reich unificado, los días de paz estarán contados, y esa región podrá ser utilizada nuevamente para preparar una nueva guerra, cualesquiera que sean sus características. Al negar indignadamente la afirmación de que accedieron tácitamente a las decisiones de la Conferencia de Potsdam, los franceses recuerdan que ya el 5 de junio, inmediatamente después de la rendición alemana, Gran Bretaña, los Estados Unidos, Rusia y Francia firmaron una declaración, en la cual expresaban que las cuatro potencias asumían todas las prerrogativas y facultades del Estado Mayor General alemán, así como de los gobiernos provinciales y municipales. Esa declaración consignaba expresamente que las fronteras alemanas, en su totalidad o parcialmente, así como la situación administrativa de Alemania, serían determinadas más adelante por los cuatro gobiernos interesados. Según el punto de vista francés, las resoluciones de la Comisión Aliada de Fiscalización deben ser unánimes, y la prensa afirma rotundamente que la delegación de Francia no puede ser dejada de lado. Su argumento principal gira sobre el razonamiento de que la aceptación por los rusos de la fiscalización unificada se obtuvo debido a que las fronteras orientales alemanas habían quedado establecidas por el acuerdo de Potsdam. Por consiguiente, los rusos saben a qué atenerse.

Al debatir el asunto de la administración del Reich, los franceses afirman que se vieron obligados a encarar la posibilidad de que el Reich volviese a fiscalizar el Ruhr, Westfalia y quizás algún territorio sobre la margen izquierda del Rin. Al abrirse esta posibilidad —agregan— les era absolutamente inadmisible proseguir las discusiones. Aseguran que mantuvieron constantemente esta opinión en sus relaciones con los aliados, y que no tienen ningún deseo de anexar territorio alemán o de asumir una completa fiscalización sobre parte del mismo. Propondrían que las regiones situadas sobre la margen izquierda del Rin quedasen colocadas bajo una administración conjunta de Francia, Bélgica y Holanda, con voz preponderante de los franceses, en razón de que la frontera de éstos sería la más extensa. Para el Ruhr y la Westfalia los franceses piden una industrialización permanente de carácter internacional, para beneficio no sólo de los países vecinos, sino también del mundo entero.

Tal es la tesis que enuncia reiteradamente el general Gaulle y que puede provocar asperezas en ambos lados. Aunque se sugiere la existencia de una acción firme, ha sido imposible confirmar que Francia haya recibido amenazas diplomáticas de ninguna nación. En otras palabras: todavía está abierto el camino de las deliberaciones.

"L'Ordre", al considerar la posibilidad de una presión ejercida contra Francia, declara que es irrazonable pensar que ella se esté preparando. La primera posibilidad que uno contempla es la "de que se produzca una combinación de tres potencias para concluir otro acuerdo y reducir a la Comisión Aliada de Fiscalización, que forman los cuatro grandes países, a un papel carente de significación". Pero como Francia no podría ser desalojada de las zonas de ocupación que ya le han sido asignadas con plenas garantías legales, la parte del territorio alemán que está ahora en manos francesas tendría que ser omitida del nuevo acuerdo de fiscalización unificada de las tres potencias. Sin embargo, esta solución no llegaría a satisfacer a Francia, por la sencilla razón de que el Ruhr y la Westfalia no están incluídos en la zona francesa de ocupación.

"Entre los aliados, en Berlín —dice "Le Figaro"—, se ha extendido mucho el sentir de que Francia evidencia mala fe. Parece inútil repetir que la futura situación de Alemania es el pilar básico de la política francesa. Es la preocupación esencial del general Gaulle. Por consiguiente, Francia no ha inventado ninguna nueva maniobra para molestar y obstruir la acción de sus aliados. El asunto afecta a todo el problema de la seguridad de Francia y la paz del mundo".

"Le Monde", en un reciente editorial que expresa por lo menos una opinión semioficial, declara que "la fiscalización unificada que desean los "tres grandes" no es en realidad esencial para el intercambio entre las distintas zonas. El intercambio podía realizarse —debemos recordarlo— mediante acuerdos entre los gobiernos militares de dichas zonas. También es preciso decir que la colaboración y la buena fe entre todos deberían ser la regla de administración común de los cuatro aliados. Pero si se llegara a decidir que una coalición de los más fuertes puede eliminar al más débil, habríamos dejado de lado el mismo principio sobre el cual se basa la ocupación aliada de Alemania. Tal es también el principio de las Naciones Unidas, al cual han prestado su adhesión Francia y todos los aliados".

DESEAN ARREGLAR PACÍFICAMENTE LA CUESTIÓN DE JAVA

El gobierno holandés estudia un proyecto favorable para los indonesios

LONDRES, 19 (AP).—El ministro de Relaciones Exteriores de la "República Libre Indonesia", Sr. Soebardjo, hizo un llamamiento a Gran Bretaña, por medio de la Radio Indonesia, para que postergue toda decisión hasta que la comisión parlamentaria pueda visitar la zona afectada.

En mensaje dirigido a Mr. Fenner Brockway, secretario político del Partido Independiente Laborista británico, Soebardjo reiteró su anterior alegato de que "no hay un gobierno holandés en Indonesia".

El gobierno británico ha insistido, desde que comenzaron los disturbios, en que únicamente se propone desarmar a los japoneses y poner en libertad a sus prisioneros hasta "que los holandeses puedan hacerse cargo de esa colonia de su propiedad". En el mensaje se cita la declaración a ese efecto hecha en el Parlamento y señala que es contraria a la declaración de Mr. Attlee respecto a que Gran Bretaña no se proponía inmiscuirse en la administración interna de territorios no británicos.

El Sr. Soebardjo afirmó que el Dr. Van Mood, quien "se autocalifica de vicegobernador general de las Indias Orientales Holandesas, no deseaba negociar con los caudillos nacionalistas, pero en la actualidad, al ver cual es la situación real en Indonesia, ha anunciado que está dispuesto a negociar. "Agregó que esperaba que una delegación parlamentaria se dirija inmediatamente a Indonesia y que las fuerzas británicas se limiten a la repatriación de los prisioneros de guerra y al desarme de las tropas japonesas.

Plan del gobierno holandés

AMSTERDAM, 19 (AP).—El ministro de Colonias, Sr. L. H. A. Logemann, expresó ante la Cámara baja que el gobierno holandés, si es posible, no empleará la fuerza contra los elementos rebeldes en las Indias Orientales Holandesas. Indicó luego que el empleo de las fuerzas "será evitado a cualquier costo". Agregó que el gobierno holandés está considerando el siguiente proyecto en relación con el problema de la Indonesia: la independencia para los asuntos internos con una gran mayoría de los elementos políticos de la Indonesia representados en el Parlamento; la creciente participación en los asuntos del imperio; la abolición de las distinciones raciales; el aumento sistemático de la influencia de los indonesios en los negocios indo-europeos; mejoras en la educación, y una economía racional para la región.

La situación en Saigón

SAIGON, 19 (INS).—La situación en Saigón se agravaba esta noche al revelarse que el jefe del gobierno anamita tenía proyectado trasladarse a China para adquirir material bélico y "persuadir" de esa forma a las autoridades de Francia que concedan la independencia a todos los anamitas.

Las pretensiones del citado representante se ven apoyadas por el gobierno revolucionario establecido en Hanoi, quien solicitó a los Estados Unidos que apoyen las pretensiones de los anamitas, permitiéndoles tener representación en el concierto de naciones como país libre y soberano.

Entretanto, la lucha en la margen septentrional de Saigón sigue con toda intensidad.

Ha estallado en Venezuela una revolución encabezada por oficiales del ejército

Las informaciones de Caracas dan cuenta de que ayer antes del mediodía se rindió a los rebeldes el presidente, general Medina Angarita

CARACAS, 19 (AP).—Las fuerzas revolucionarias, conducidas por la oficialidad joven del ejército de Venezuela, han triunfado en la sangrienta revuelta que estalló ayer contra el presidente Isaías Medina Angarita, y que culminó con la rendición de éste hoy poco antes del mediodía.

El general Medina Angarita, que comandaba a los grupos leales, se rindió después que siete aviones militares de la base aérea de Maracay, a 96 kilómetros al oeste de Caracas, arrojaron bombas en los cuarteles de San Carlos y volaron amenazadoramente sobre el cuartel de policía, en el centro de la ciudad, donde resistían las fuerzas leales.

El movimiento subversivo estalló poco después de las 14 de ayer, cuando la oficialidad joven del ejército se apoderó rápidamente del palacio presidencial de Miraflores, la Escuela Militar y trató de dominar los cuarteles de San Carlos, donde resistían las fuerzas leales al Gobierno. Los rebeldes lograron atraer a un número de altos oficiales y miembros del gabinete y los retuvieron como rehenes. Entre los oficiales, se contaba el general López Contreras, candidato independiente en las próximas elecciones.

Los cabecillas de los rebeldes son, entre otros, el teniente coronel Jiménez Rebolledo, los mayores Delgado, Chalbaud y Velasco y los tenientes Castro, Velutini, Castro y Sambrano. En los alrededores de los cuarteles de San Carlos, donde la lucha fué más dura, resultaron muertos o heridos varios oficiales y soldados. Al anochecer de ayer, el total de muertos alcanzaba a 15 y el de heridos a más de 30. Sin embargo, durante la noche, una radiomisora insurgente pidió voluntarios, los que fueron armados. Estas fuerzas se congregaron en los aledaños de la Escuela Militar, donde se combatió durante la noche. Un intenso fuego se abrió contra la policía y se prolongó hasta la madrugada. Otros civiles recorrían la ciudad y atacaban a los grupos de policías aislados.

Las primeras informaciones indican que una verificación en varios sectores de la ciudad sobre los caídos en la lucha revela que más de 50 personas resultaron muertas, la mayor parte de ellas policías, mientras que se contó más de un centenar de heridos, principalmente soldados de ambos bandos. Señalan que el mayor número de muertos se produjo en la zona de Maracay, uno de los más poderosos centros militares del país, donde se combatió intensamente varias horas, quedando finalmente en posesión del campo los rebeldes. La caída de esta plaza hizo ver a los insurgentes que la causa del general Medina Angarita no tenía esperanzas. La participación de la aviación tuvo más efecto psicológico que efectivo, según lo indican las informaciones. El ataque contra los cuarteles de San Carlos y su evolución sobre el departamento de policía, donde se resistían las fuerzas leales al Gobierno, dió, prácticamente, el triunfo a las tropas rebeldes. Poco después de entrar en acción la aviación, el presidente, general Angarita, se rindió. Ha trascendido que millares de civiles que participaban en la lucha saquearon algunas casas, incluso la del hermano del primer mandatario, y de algunos miembros del gabinete, que habían abandonado su residencia. El ministro de Educación, Sr. Rafael Vega, se refugió en la embajada de México; el de Relaciones Exteriores, Sr. Gustavo Herrera, en la Legación de Bélgica, y la esposa del presidente en la embajada británica.

El país se encuentra bajo estado de sitio, los diarios son fiscalizados por el Gobierno y las radiomisoras han sido clausuradas. Mientras tanto, el servicio de transporte está paralizado y existe escasez de alimentos en Caracas. Según se anuncia, las comunicaciones con el resto del país se encuentran interrumpidas.

Los dirigentes del partido Acción Democrática afirmaron no tener conocimiento del movimiento, pero el programa revolucionario es semejante al de ellos, puesto que tiene por fin elegir un presidente provisional hasta que la constitución sea modificada y luego realizar elecciones generales por voto universal y secreto. Es interesante señalar que el movimiento frustrados hace varios meses fué impulsado a algunos de los dirigentes de aquel partido. Los revolucionarios han expresado que el motivo de la revolución se encuentra en el disgusto causado por los militares de "vieja guardia" que utilizan al país para la consecución de sus propios fines. Entre los acusados de tal actitud figuran los generales Medina Angarita y López Contreras, que ocuparon la presidencia de la Nación después del dictador Gómez.

Se anunció que sólo ha caído Caracas

MEDELLIN, 19 (AP).—Un portavoz de dos partidos políticos declaró por Radio Táchira que los rebeldes pueden haber conquistado Caracas, pero no todo el país. Los partidos en cuyo nombre hablaba el vocero son el Democrático Venezolano, y la Unión Popular Venezolana. La misma emisora, al pedir el pueblo que apoye al gobierno constitucional, informó que todos los grupos democráticos se han reunido para formar la Junta de Defensa de las Instituciones Democráticas.

La estación mencionada anunció que Radio Caracas se encuentra en manos de los rebeldes y está transmitiendo falsas informaciones sobre triunfos revolucionarios que el pueblo del país no cree.

Añadió que mañana se efectuará una gran manifestación a las 4 de la tarde en San Cristóbal y que el pueblo está preparado para una guerra civil si fuese necesario.

Radio Caracas dijo tan sólo que el presidente Medina Angarita renunció.

La situación de los partidos

BOGOTA, 19 (AP). — Las noticias acerca del estallido de disturbios políticos en Venezuela se han recibido a continuación del anuncio del ex

(Continúa en la 2a. pág., 6a. col.)

BÚSCASE AFIANZAR LA DEFENSA COMÚN DE LAS AMÉRICAS

Colaborará en ello una comisión del Senado de los Estados Unidos

WASHINGTON, 19 (AP).—El Departamento de Estado ha solicitado que una comisión del Senado coopere en la redacción de un tratado interamericano, por el cual se buscará mantener la defensa del continente lo más posible dentro del mismo continente. Presididos por el titular de la Comisión de Relaciones Exteriores, Mr. Connally, dichos senadores trabajan en una nueva versión del Acta de Chapultepec. Componen la comisión los senadores George, Vandenberg y Austin.

Se considera que la formación de dicha comisión es consecuencia de la entrevista que sostuvieron el lunes con Mr. Byrnes los "leaders" del Congreso especializados en cuestiones internacionales, entrevista que no fué anunciada. En esa oportunidad, los senadores Connally y Vandenberg y el presidente de la Comisión de Relaciones Exteriores de la Cámara de Representantes, Mr. Sol Bloom, conferenciaron durante casi dos horas con Mr. Byrnes. El Departamento de Estado se limitó a decir que habían considerado un tratado interamericano complementario del Acta de Chapultepec. Se sabe que desde hace tiempo funcionarios del Departamento de Estado estudian el medio de adaptar dicho tratado a la Carta de las Naciones Unidas.

El problema, aparentemente, no es fácil, por dos razones: 1) las naciones americanas no quieren que el resto del mundo les diga lo que deben hacer para mantener el orden en su continente; 2) pero al firmar la Carta de las Naciones Unidas aceptaron que el consejo mundial de seguridad diga la última palabra en las medidas para detener las agresiones.

La tarea a realizar consiste en redactar el tratado propuesto en forma tal que las naciones americanas tengan la mayor libertad posible para consultarse y proceder sin disminuir las facultades de la organización internacional. Hay indicios de que el problema será resuelto siguiendo las normas establecidas para las organizaciones regionales en la Conferencia de San Francisco. La carta firmada allí dió a las repúblicas americanas el derecho de proceder de común acuerdo, sin esperar la intervención del organismo mundial, en el caso de que cualquiera de ellas fuese atacada, pero salvo en ese caso quedan limitadas a consultarse si descubren lo que consideran un agresor en potencia dentro de las mismas o que los amenaza desde ultramar. En ese caso pueden apelar al consejo de seguridad para que evite la agresión. Si algún miembro permanente del consejo veta cualquier acción, las naciones americanas pueden continuar sus consultas, pero sin proceder hasta que hayan sido atacadas.

Los senadores han señalado que una vez que se haya producido un ataque, el consejo de seguridad no puede impedir que se unan para defenderse. En ese caso, la Carta de las Naciones Unidas reconoce al grupo regional el derecho de defenderse hasta que intervenga el consejo de seguridad. Los senadores que influyeron para que se incluyese "hasta que intervenga el consejo", dicen que el derecho de veto no se ejercerá ante la necesidad de defensa. Además, los Estados Unidos, con su derecho de veto, pueden impedir que el consejo de seguridad aborde cualquier situación americana en la cual los países interesados estimen que no deben inmiscuirse otras naciones.

Es probable que esto sea incorporado al tratado en su forma técnica. Cuando se haya terminado su redacción, posiblemente dentro de diez días, será sometido, como sugestión de los Estados Unidos, a los demás países. Una vez que lo hayan examinado y hecho las indicaciones que estimen oportunas, habrá llegado el momento de considerar la celebración de la conferencia interamericana que debía haber comenzado mañana en Río de Janeiro.

EN LA PALLICE HUBO UNA GRAN EXPLOSIÓN

LA PALLICE, 19 (AP).—Por lo menos 24 personas murieron y otras 120 resultaron heridas al hacer explosión ayer una gran cantidad de granadas germanas, que eran cargadas en camiones.

La situación de Rumania no es clara para los aliados

BUCAREST, 19 ("The New York Times"). — La próxima visita del observador de los Estados Unidos, Mr. Mark Etheridge, sigue siendo el tema predilecto de los comentarios en los círculos políticos rumanos; los comunistas siguen difundiendo que la visita de Mr. Etheridge está destinada a preparar el terreno para el reconocimiento del gobierno Groza, pero al parecer pasan por alto que el nudo del problema está en saber hasta qué punto goza de popularidad el Sr. Groza, en qué forma ascendió al poder y no los actos corrientes de su gobierno. Otro asunto de interés vital es la presencia en el gobierno del Sr. Tatarescu como subjefe del mismo y ministro de Relaciones Exteriores, a pesar de estar considerado por los Estados Unidos y Gran Bretaña criminal de guerra e incluído en la respectiva lista por el grupo democrático que causó el golpe de Estado del año pasado y lanzó a Rumania bélicamente de parte de las Naciones Unidas.

Otro punto que presumiblemente ha de estudiarse por Mr. Etheridge es el de la libertad democrática, que todavía está muy restringida en Rumania. Los diarios rumanos están categóricamente en favor de una de las partes; todos los diarios opositores han sido suprimidos y los tres diarios nominalmente independientes que salen a luz sufren fuertes censuras.

El Partido Nacional Campesino, que dirige el Sr. Maniu, y el Partido Nacional Liberal, dirigido por el Sr. Bratianu, no pueden publicar sus opiniones, y en cuanto a otros diarios sólo pueden publicarlas si atacan a los dos diarios aludidos. Los diarios independientes no consiguen suficiente papel y sólo pueden adquirir lo que necesitan en el mercado negro, que es papel de los diarios comunistas que tienen exceso del mismo.

El Gobierno, en comunicado dado el 28 de septiembre pasado, anunció importantes reformas, incluyendo la supresión de los campos de concentración. Es cierto que algunas medidas al respecto han sido adoptadas, pero se ignoran los detalles. No cabe duda de que se emplearon torturas para arrancar confesiones en el proceso del mes pasado de los jóvenes liberales acusados de un complot terrorista, a pesar de los desmentidos de las autoridades, y algunos funcionarios han reconocido el hecho al corresponsal, si bien deploraban lo sucedido. Es cierto también que procedimientos similares fueron usados otrora por las policías balcánicas contra los comunistas, pero el hecho no justifica su empleo. Además de la policía regular y la "Siguranza" (policía no uniformada) hay una nueva policía que dirige Emil Bodnaras, secretario general del jefe del Gobierno. Esta nueva policía puede hacer detenciones y retener prisioneros sin consentimiento y ni siquiera conocimiento de los ministerios del Interior y Justicia.

Se permite a los partidos políticos que existan, como lo declaró el Gobierno, pero no pueden desarrollar actividades y es frecuente que sus locales sean allanados durante las asambleas. Los miembros del movimiento legionario que deseen convertirse en comunistas son considerados como conversos y democráticos, y los que deseen afiliarse a los partidos opositores son señalados como prueba de que esos partidos son fascistas. Si el gobierno Groza ha de ser juzgado sobre la base de la libertad democrática, habrá que realizar categóricas reformas, como también deberá averiguarse con qué apoyo popular cuenta y por qué medios subió al poder. Puede ser que el Gobierno tenga apoyo popular, aunque por el momento no hay medios de comprobarlo, puesto que los mítines públicos nada significan en esta región del mundo cuando son en favor de un gobierno que está en el poder. Sean cuales fueren las buenas intenciones del Sr. Groza para su gobierno, hay amplias pruebas de que la libertad sólo existe para los partidarios del régimen imperante.

EL GABINETE DEL JAPÓN ESTUDIA EL PLAN DEMOCRÁTICO

Entretanto crece la actividad de los partidos reorganizados

TOKIO, 19 (AP).—Los dirigentes del Partido Comunista han invitado a los socialistas —tenaces opositores en el pasado— a unirse en la erección de un frente sólido para combatir de firme al gobierno formado recientemente por el primer ministro, Kijuro Shidehara, que expresan, "no tiene capacidad para hacer frente a la actual

EL JUICIO DE LOS NAZIS EMPEZARÁ EL 20 DE NOVIEMBRE

NUREMBERG, 19 (AP).—El tribunal militar internacional anunció que el 20 de noviembre próximo comenzarán los procesos de los criminales de guerra del régimen nazi. Se anunció autorizadamente que la acusación individual de los miembros del Estado Mayor General como criminales de guerra fué el resultado de las demandas de los Estados Unidos, a las que se opusieron Francia, Gran Bretaña y Rusia. En la primera acusación se cita al mariscal Keitel y al general Jodl; los demás miembros serán citados en los procesos subsiguientes.

El más extenso documento de acusación de la historia fué entregado hoy oficialmente a cada uno de los veinticuatro jerarcas nazis. Martín Bormann está prófugo todavía y será juzgado en ausencia. El documento, en el que constan las acusaciones detalladas, fué entregado a los políticos, militares, industriales y otros funcionarios nazis a las 14.15. El mayor Anthony Neave, abogado británico, explicó a todos y cada uno de los acusados cuáles son exactamente sus derechos.

El Dr. Walther Funk, quien en su carácter de ministro de Economía del Reich trató de destinar para fines bélicos hasta el último centavo de la economía alemana, declaró: "Desearía que la corte nombrara algunos funcionarios que me defiendan. Tengo derecho a solicitar abogado defensor ahora mismo, ¿no es así? Estoy muy interesado en la pronta terminación de este juicio para poder atender a mi salud".

Al destacado dirigente antisemita Dr. Julios Streicher, al preguntar: "¿Cuándo podré ver a mi abogado defensor", le fué entregada una lista oficial de los defensores nombrados por la Corte, varios de los cuales ostentan apellidos judíos. Streicher preguntó: "Es esta lista para alguien, como yo, que es antisemita? No podría pedirle a un judío que se ocupara de mi defensa. Yo no conozco a estos caballeros".

Los diarios alemanes publican la acusación

BERLIN, 19 (AP).—Todos los diarios de esta ciudad publican el texto de la acusación aliada contra los principales dirigentes nazis y editoriales señalando que el castigo de los mismos significará un gran paso adelante hacia la explación de los crímenes imputados al Reich durante la guerra.

Comentarios rusos

MOSCU, 19 (AP).—Los diarios soviéticos publican, a grandes rasgos, el sumario del proceso iniciado por el tribunal internacional que juzgará a 24 destacadas figuras del nazismo, acusados de crímenes de guerra.

En todos los editoriales se pide severo castigo contra los caudillos belicistas alemanes. El diario "Izvestia" dice que es "un motivo de honor el castigar sin piedad a esos monstruos". Agrega que el pueblo ruso considera que el tribunal aliado debe "cumplir su deber con los millones de huérfanos, viudas, heridos, saqueados y humillados".

El juicio contra tripulantes de un submarino

HAMBURGO, 19 (AP).—El comandante de submarino alemán Heinz Eck, acusado con cuatro miembros de la tripulación de su nave de matar a los sobrevivientes de un carguero torpedeado, fué llamado nuevamente al banquillo de los acusados para ser sometido a interrogatorio. Otro miembro de la tripulación, declaró que había objetado las órdenes impartidas por el comandante del submarino de que se destruyeran todas las pruebas del hundimiento. El acusado Eck, quien tiene 29 años, declaró ayer que los comandantes de submarinos, por lo general, hacían informes de sus viajes por el Atlántico, pero que había sido llamado a Berlín para informar antes de trasladarse con su nave al Atlántico Sur, donde el carguero Peleus fué hundido en marzo de 1944. Este no es el primero de los crímenes de guerra llevado a juicio que es una prueba de la violación de la ética de la guerra en el mar, pero probablemente estos son los casos que se verán en el juicio del almirante germano Karl Doenitz.

Ejecución en Praga

PRAGA, 19 (AP).—Ayer fué ahorcado en la prisión de Pankrap el ciudadano checo Jan Frejla, a quien el tribunal popular declaró convicto de haber traicionado a tres de sus compatriotas, entregándolos a la Gestapo.

BOLIVIA

PODRÁ COMERCIARSE LA PRODUCCIÓN DE CAUCHO

LA PAZ, 19 (INS).—En los círculos industriales de esta capital se anunció que en Bolivia será reimplantado el comercio libre del caucho, como consecuencia de haber caducado los convenios celebrados con el gobierno de los Estados Unidos;

Se cree que los industriales del caucho bolivianos dedicarán preferente atención a los países americanos para abastecerlos de dicho producto.

SIMONIZ

...el secreto de la JUVENTUD PERPETUA PARA SU AUTO

● Rejuvenezca su automóvil y manténgalo limpio y reluciente. Simoniz Kleener y Simoniz le quitan la suciedad y lo protegen contra las inclemencias del polvo, del sol y de la lluvia.

No importa si el acabado ya ha empezado a deteriorarse, Ud. puede devolverle su belleza original usando Simoniz Kleener y Simoniz.

AGENTES EXCLUSIVOS:
Golfre Carbone y Cía.
PARANA 720 - BUENOS AIRES
Sucursales en: Rosario, Córdoba
Tucumán, Bahía Blanca, Mendoza.

CARTAS CAMBIADAS ENTRE MUSSOLINI Y HITLER SOBRE LA GUERRA EN EUROPA

XIV

ROMA, 19.—La larga carta que Hitler le envió a Mussolini el 16 de febrero de 1943 y que comienza lamentando el decaimiento de la salud del Duce, para pasar después a analizar la campaña submarina, la guerra en el Africa del Norte y la situación provocada en Yugoslavia por las actividades del mariscal Tito y del general Mihailovich, continúa refiriéndose a la posibilidad de un desembarco aliado en el Peloponeso o en el Adriático, diciendo a ese respecto:

"En mi opinión, Duce, existen ciertos objetivos que no pueden alcanzarse con solamente una política de astucia. La fuerza es necesaria, sin que importen los sacrificios de vidas. Uno de estos objetivos es la pacificación de ese sector (*la zona del Peloponeso y el Adriático*). Ya he hecho preguntar al gobierno húngaro si en caso necesario Hungría estaría dispuesta a colaborar en la pacificación de ese sector, enviando por lo menos tres divisiones cuando se efectuara un desembarco aliado. La respuesta fué negativa, pues estaba condicionada a la organización de un ejército. Es evidente que esto no puede hacerse en un abrir y cerrar de ojos. En vista de tales circunstancias, por consiguiente, si los acontecimientos tomaran el rumbo que apunto, no tendríamos en ese sector más que unas cuantas divisiones germanas ocupadas en la lucha contra las bandas enemigas, y no una fuerza defensiva capaz de ofrecer una resistencia eficaz al ejército invasor. Sobre este punto ya me consta que, en primer lugar, el general Mario Roatta (*jefe italiano en los Balcanes*) está en completo desacuerdo conmigo. No tengo el menor asomo de duda, sin embargo, de que si sobreviniera la crisis, todo el andamiaje artificial apoyado en la política se vendría estrepitosamente abajo y entonces quedaríamos frente a frente con la dura realidad, es decir, el odio sin límites de todos los albaneses, servios, etc., contra Alemania e Italia y su disposición a hacer rápidamente causa común con los ingleses y los norteamericanos. Tal vez se incline usted a creer que habrá de surgir una gran nación servia, mientras que los comunistas tienen fe en la victoria final soviética y los griegos esperan recuperar los territorios que perdieron. Por eso es que, en cuanto a nosotros respecta, el resultado sería el mismo. El único Estado que sería afectado adversamente habría de ser siempre Croacia, porque no importa cuál de los contrincantes se salga con la suya. El Estado de Croacia desaparecería una vez más. ¡Cómo me gustaría, Duce, conferenciar con usted personalmente sobre todos estos asuntos! Conozco ese territorio y la mentalidad de sus habitantes a través de la historia del país en que nací y crecí. En segundo lugar, la solvencia de mi punto de vista está plenamente confirmada por la vigilancia ejercida sobre las comunicaciones telegráficas y de radio.

"5º—No descuento, Duce, la posibilidad de un intento de desembarco en Cerdeña y Córcega y aun en Sicilia. En mi opinión, Cerdeña y Córcega están principalmente amenazadas y considero de importancia capital el refuerzo de las defensas de estas dos islas.

"6º—Considero también que un desembarco de tropas anglo-norteamericanas en Portugal está dentro de los límites de lo posible. Si esto llegara a ocurrir, opino que se ofrecerían nuevamente garantías a España, y para contar con su neutralidad se le harían promesas de ventajas en el Africa francesa. Claro está que esto quiere decir que España y Portugal terminarían por perder sus posesiones, y para empezar Inglaterra desalojaría a España de Marruecos y Tánger. Me doy cuenta, sin embargo, de cuán difícil resulta adoptar una decisión firme y consecuente, aun en países donde manda una sola persona. ¡Cuánto menos firmes y consecuentes han de ser las decisiones adoptadas en un Estado cuyos asuntos internos no están todavía resueltos y que ya una vez antes, en 1941, probó que no tenía ni la capacidad ni la energía para tomar una decisión histórica! Si en 1941 el gobierno español hubiera estado dispuesto a liquidar el problema de Gibraltar de una vez para siempre —y entonces se disponía de abundantes tropas y material para tal fin—, todo el rumbo de la guerra hubiera cambiado. Hoy no habría ingleses y norteamericanos en el norte de Africa, sino sólo italianos y españoles. Sin embargo, Duce, he tomado medidas dentro de lo posible, considerando nuestra delicada situación, para, por lo menos, dar ayuda material al ejército español con el fin de que pueda hacer frente a cualquier amenaza. El ejército germano ha tomado, por cierto, todas las precauciones en este sentido. Por otra parte, no creo en la posibilidad de un desembarco en la costa mediterránea de Francia. Tengo la convicción de que no habría de tener éxito alguno y la fuerza de invasión sería totalmente aniquilada.

"7º—Durante más de un año he estado esperando un desembarco en la costa francesa del Atlántico. Se han tomado, sin embargo, tales medidas de precaución en tierra y en el aire, que el caso de Dieppe se repetirá, aunque el intento sea en una escala mucho mayor. Creo también en la posibilidad de un desembarco en Dinamarca y Holanda, y muy probablemente en la costa del Canal de la Mancha y en Bretaña, en vista de que los puntos de apoyo para nuestros submarinos se encuentran en estas zonas. Ante estas perspectivas, se está construyendo un sistema de fortificaciones que, desde el punto de vista de la infantería, está ya a la misma altura que la línea Sigfrido, mientras que la fuerza de su artillería es muy superior a la de esa línea defensiva. En este sistema de fortificaciones se ha prestado atención especial a las defensas contra posibles ataques de fuerzas paracaidistas. Estas defensas han sido ya probadas respecto a su eficacia.

"8º—También existe la posibilidad de que las potencias occidentales intenten un desembarco en Noruega. Inglaterra y los Estados Unidos podrían estar tentados de dar este paso con el fin de obligar a Suecia a perder su neutralidad o hacer que Finlandia se vea nuevamente obligada a adoptar la neutralidad. No creo, sin embargo, que tales proyectos pudieran tener éxito ni desde el punto de vista militar ni desde el punto de vista político. La ocupación temporal de un grupo de islas aquí y allí es tal vez posible, pero las unidades navales que tomasen parte en tal aventura serían destruídas rápidamente, por lo que sería con gusto que el enemigo se decidiera a ejecutar un plan de esta naturaleza".

(Continuarán)

En el próximo capítulo Hitler hace interesantes revelaciones respecto a los acontecimientos que se desarrollaron en el frente sur y que señalan "el principio del fin" para el poderío militar nazi.

(Exclusivo para LA NACION del International News Service)

LA CÁMARA CEDIÓ A ATTLEE PODERES EXTRAORDINARIOS

LONDRES, 19 (AP).—La Cámara de los Comunes aprobó en la sesión de hoy la autorización para conceder al gobierno laborista que encabeza Mr. Clement Attlee la retención, por cinco años más de sus poderes económicos extraordinarios de tiempo de guerra, a pesar de las objeciones presentadas por el sector conservador en el sentido de que semejante medida convertiría al Parlamento británico "en nada menos que otro Reichstag".

Los conservadores arguyeron que un control tan rígido no tendría precedentes en la historia británica de tiempo de paz, pero el ministro del Interior, Mr. James Chuter Ede declaró: "Creemos que está comenzando una nueva guerra —la guerra contra la ignorancia, la miseria y la enfermedad— y estamos decididos a llevarla a cabo con todos los recursos que esta Cámara ponga a nuestra disposición". El proyecto de ley pasará a la Cámara de los Lores, que podrá devolverlo a la de los Comunes con las enmiendas que juzgue conveniente.

El proyecto de ley está redactado en tal forma que otorgaría al gobierno laborista autorización para obligar a cualquier persona a trabajar en las minas o en cualquiera otra actividad después de haberse inscripto obligatoriamente en el registro de trabajadores. El proyecto otorgará, igualmente, al Gobierno autorización para fiscalizar los precios de los comestibles, prendas de vestir, materiales de construcción y las comidas que se sirven en los restaurantes públicos así como para requisar viviendas y obligar a las fábricas a producir determinado artículo.

Mr. Winston Churchill, que no pudo asistir a la sesión por encontrarse ligeramente afectado de laringitis, envió un mensaje a la Cámara manifestando que la extensión de los poderes extraordinarios del Gobierno por un período de cinco años "es una advertencia inequívoca al pueblo británico". Churchill acusó al gobierno de Attlee de "haber comenzado a emprender una serie de experimentos de orden político y social que se apartan en forma mucho más radical de nuestra tradicional manera de vivir que lo que la nación se haya imaginado hasta ahora". El ex primer ministro declaró que su partido "se opondría decididamente a cualquier esfuerzo, oculto u ostensible, tendiente a restringir las libertades individuales o a imponer el dominio del Estado".

Durante los debates en los Comunes, el capitán Oliver Lyttleton, ex ministro de Comercio y Producción insistió en vano en que se limitara a dos años el plazo durante el cual el Gobierno continuará ejerciendo poderes extraordinarios. Poco antes de que fuera sometido a votación el proyecto de ley, Mr. Lyttleton declaró: "No acostumbro a hacer el papel de profeta, pero hoy voy a enunciar una profecía, que es la siguiente: "Muchos de los miembros del Parlamento que apoyan al Gobierno vivirán lo bastante para lamentarse amargamente de su actitud". Sir David Maxwell Fyfe, procurador en el gabinete de guerra declaró que la única razón que se podía aducir en favor del control gubernamental, "es el deseo de discriminar contra determinados individuos y empresas".

Sigue la huelga en los puertos

LONDRES, 19 (AP).—Los portuenses en huelga han denunciado ante una asamblea de 60.000 estibadores que los empleadores prolongan deliberadamente el paro desde hace cuatro semanas para desacreditar y destruir al nuevo gobierno laborista de Gran Bretaña.

Los huelguistas, irritados por la parálización de las negociaciones relacionadas con los aumentos de jornales que han pedido, desfilaron por las calles congestionadas por el tránsito hasta la Torre de Londres, en momentos en que una gran cantidad de barcos que transportan productos alimenticios permanecen paralizados en los puertos de todo el país. La prensa en general advierte contra la posibilidad de una gran crisis alimenticia en vista de la disminución de las existencias de víveres.

Pese a las manifestaciones y a la insistencia de los huelguistas en mantener su actitud, el comentarista de asuntos obreros de la Press Association dice, sin suministrar pormenores, que podrían reanudarse las tareas este fin de semana.

La más grave de las huelgas portuenses en Gran Bretaña en los últimos veinte años se ha propagado a Belfast, donde 350 obreros se negaron a continuar la descarga de buques que habían sido desviados desde Liverpool debido a la huelga. Simultáneamente han interrumpido sus tareas 700 estibadores en Greencock, Escocia.

Del ministro de Trabajo

LONDRES, 19 (R).—El ministro de Trabajo, Mr. George Isaacs, declaró hoy en la Cámara de los Comunes que la acción de los huelguistas portuenses no podía ser defendida.

Describió como inevitable la decisión del Consejo Conjunto Nacional Industrial, representativo de empleadores y obreros, de que no podría continuar con las discusiones sobre los pedidos de aumentos de salarios porque gran número de obreros continuaban en huelga a pesar del acuerdo.

LA REVOLUCIÓN EN VENEZUELA

(Continuación de la 1a. pág., 6a. col.)

presidente López Contreras de presentarse a la elección presidencial en oposición a la candidatura del señor Angel Biaggini, apoyado por el Gobierno.

El Sr. Biaggini fué proclamado candidato por el Partido Democrático Venezolano, organizado y fiscalizado por el actual presidente, Sr. Isaías Medina Angarita, y del cual se retiró el Sr. López Contreras al ser acusado por la junta de esa agrupación de tener ideas reaccionarias.

El nuevo presidente desempeñará su cargo en el período 1946-1950 y será elegido por los 143 miembros del Congreso en el mes de abril próximo. Tanto López Contreras como Biaggini aseguraban contar con el apoyo de grandes sectores del Parlamento, pero el último de ellos tiene la adhesión de la Unión Popular Venezolana, de tendencia izquierdista, además de la de su propio partido. Ninguno de ellos, sin embargo, tiene el apoyo de la Acción Democrática, agrupación minoritaria opositora, que propone la elección de un candidato independiente que cumpla un período provisional hasta tanto sea enmendada la Constitución y el voto sea directo y secreto para la elección de presidente.

El Sr. López Contreras, que fué presidente de Venezuela después de la caída del dictador Juan Vicente Gómez en 1935, apoyó la sugestión de una enmienda de la Constitución, pero rechaza el plan de elegir un presidente provisional, anunciando que aspira a ser elegido para el período que terminará en 1950. Se sabe que el Partido Comunista apoya al señor Biaggini, pero no lo ha anunciado oficialmente.

Despachos del embajador norteamericano

WASHINGTON, 19 (AP). — Al estallar anoche la revolución en Venezuela, se hizo fuego contra un funcionario de la embajada de los Estados Unidos. Este incidente ha sido revelado por el Departamento de Estado al dar a publicidad los despachos enviados por el embajador norteamericano en Caracas, Mr. Frank Corrigan, acerca de la revuelta.

Los despachos enviados al Departamento de Estado por el embajador Corrigan, estaban fechados, en algunos casos, a las 21 de anoche, pero no fueron transmitidos hasta el amanecer de hoy. Las investigaciones practicadas revelan que las comunicaciones cablegráficas entre la embajada en Caracas y el Departamento de Estado quedaron interrumpidas durante la noche.

Se anunció que el funcionario de la embajada de los Estados Unidos se trasladaba desde la Embajada hasta una empresa de comunicaciones, cuando se hizo fuego contra él, cerca de la plaza Bolívar. Se vió obligado a regresar, motivando así la demora en los despachos del embajador a Washington. No se tiene comentario oficial alguno al respecto.

Tropas leales irán sobre la capital

PARANA, 19 (AP).—La radioemisora "La Voz de Tachira", de San Cristóbal, anunció la formación de un "Comité de Defensa de las Instituciones Democráticas" y convocó al pueblo a una reunión de apoyo al Gobierno, que se realizará en la plaza Bolívar mañana a las 17. Después de afirmar que las fuerzas leales al presidente Medina Angarita preparaban una marcha sobre Caracas, declaró el locutor que la guarnición de Tachira permanecía en calma, pero que contingentes militares de ese Estado y de los de Trujillo, Mérida y Lara se aprestaban para el avance sobre la capital. Agregó que todo el país, salvo Caracas, apoya al presidente Medina Angarita.

Se cancelaron los vuelos a La Guaira

MIAMI, 19 (AP).—La Panamerican Airways canceló la partida del avión que hoy a medianoche debía salir hacia La Guaira.

Formación de una junta

WASHINGTON, 19 (AP).—Una radioemisora de Caracas anunció que se ha formado una junta de siete miembros para administrar el país hasta que sea elegido el presidente que deberá reemplazar al general Medina Angarita, depuesto hoy por un movimiento revolucionario. El locutor que integran la Junta el mayor Delgado Cardona y el capitán Mario Vargas, representantes del ejército, y los Sres. Rómulo Betancourt, Raúl Leoni, Gonzalo Barrios, Luis Beltrán Pietro, todos miembros de Acción Democrática, y Edmundo Fernández, independiente. Afirmó también el locutor que ningún extranjero había resultado herido en la lucha, que, según informaciones recibidas en esta capital, habría provocado más de 50 muertos y un centenar de heridos.

En la transmisión se agregó: "Hemos conquistado la victoria. Hemos demostrado que ya no somos peones de las chacras venezolanas", y anunció que mañana a las 10 se realizará el "desfile de la victoria". El locutor dijo que el anuncio se hacía desde el Palacio Miraflores. También afirmó que la revolución había terminado y exhortó al pueblo a devolver sus armas al ejército o a los comités revolucionarios. Dijo, además, que todas las comunicaciones telegráficas habían sido restablecidas a las 21.45.

HAN RESUELTO EN LA UNIÓN VARIOS PAROS GREMIALES

NUEVA YORK, 19 (AP). — A causa de los conflictos gremiales siguen parados en todo el país unos 457.000 obreros. Las autoridades del Estado de Michigan han intervenido para poner fin a la huelga de 2000 hombres de las centrales eléctricas, habiéndose apelado a cuadrillas de emergencia para mantener el servicio de energía eléctrica para 2.000.000 de consumidores.

Ha terminado la huelga que durante 18 días mantuvieron 35.000 estibadores en el puerto de Nueva York, pero el dirigente del grupo disconforme persiste en sus esfuerzos para que se expulse al presidente del gremio.

Es inminente la aprobación de medidas legislativas contra las huelgas. Por lo pronto la Comisión de Asuntos Militares de la Cámara parece que está dispuesta a recomendar la modificación o derogación de la ley Smith-Connally sobre conflictos obreros.

En la industria cinematográfica se realizan conferencias entre propietarios y obreros para poner fin a la huelga. La orden de retornar al trabajo expedida por John Lewis a 216.000 mineros de carbón ha sido acatada por muchos, que están reitegrándose al trabajo cuatro días antes de la fecha señalada. En la industria de la madera la situación no ha tenido variantes.

Los empleados de la Eastern Massachusetts Railway han obtenido una bonificación, con lo que han terminado la huelga de tres días que mantuvieron sus obreros. En el Noroeste siguen en huelga 2700 conductores de ómnibus.

La política de salarios y precios

WASHINGTON, 19 (AP). — El presidente Truman consideró con los miembros del Gabinete las cuestiones relacionadas con la política de salarios y precios, pero no hubo ningún anuncio inmediato sobre los resultados de esa conferencia. El secretario de la Presidencia, Mr. Charles Ross, anunció que la publicación de un comunicado sobre la política y el nuevo sistema para dar solución a los conflictos obreros será probablemente postergado hasta el lunes.

EN G. BRETAÑA UN AVIÓN VOLÓ A 960 Kms. POR HORA

GLOUCESTER, 19 (R).—La mayor velocidad conseguida hasta ahora en vuelo a escasa altura fué lograda hoy por un avión Gloster Meteor a propulsión a chorro, en Moreton (Valence), cerca de esta ciudad.

El avión fué piloteado por el comandante de las Reales Fuerzas Aéreas, Philip Stanbury, de 24 años de edad, héroe de la batalla de Gran Bretaña, que llegó a alcanzar la velocidad de más de 960 kilómetros por hora.

El próximo lunes, el mismo avión intentará superar el "record" mundial de velocidad en Herne Bay, en la costa de Kent.

FARMACIA NELSON
HOY ABIERTA ★ HASTA LAS 24 HORAS
CORRIENTES Y SUIPACHA ★
U. T. 35 Libertad 0728 - 0729

HOY ABIERTA
GRAN FARMACIA
HOMEOPATICA CANGALLO
de Juan A. Martínez y Mario Nobili — Farmacéuticos
1670 CANGALLO 1670
Entre MONTEVIDEO y RODRIGUEZ PEÑA
U. T. 38 MAYO 6125 - 6979
Servicio permanente para la preparación de recetas homeopáticas
ESTA CASA NO TIENE SUCURSALES

EN LOS COMUNES SE TRATÓ DE LA TENSIÓN GRIEGA

LONDRES, 19 (AP).—Al tomar nota de la agitada situación política en Grecia, el gobierno británico declaró que se opondrá "por todos los medios posibles" a cualquier intento para apoderarse del poder por la fuerza en Grecia.

El subsecretario parlamentario de Estado, Mr. Hugh McNeil, manifestó en la Cámara de los Comunes que "esa advertencia es formulada tanto para las derechas como para las izquierdas".

La declaración de Mr. McNeil fué formulada al terminar la sesión de la Cámara, y al referirse el miembro laborista, mayor L. Wilkes, a la "grave situación en Grecia" y señalar que diez de cada once días Grecia está sin gobierno efectivo. El mayor Wilkes dijo que se le había informado que hay dos mil prisioneros políticos detenidos más que en el mes de agosto último y que millares de órdenes de detención no han sido cumplidas en razón de que los hombres de la oposición están ocultos.

El mayor Wilkes dijo que "la opinión mundial sostiene que el responsable es el gobierno británico y no los griegos". Añadió que le preocupaba este estado de cosas en que los miembros del movimiento de resistencia son perseguidos y los colaboracionistas se encuentran en los puestos públicos civiles, en el ejército y en las fuerzas policiales. Al señalar que muchos de los campesinos de las aldeas montañesas perecerán de hambre este invierno, formuló un llamamiento para que las elecciones sean postergadas hasta el mes de mayo, cuando las comunicaciones permitirán que las personas puedan trasladarse hasta los pueblos para votar.

El mayor Wilkes dijo que el gobierno británico debía presionar en ese sentido y luego pidió que se considerara con urgencia la cuestión de enviar a Grecia una comisión civil para supervisar las entradas en el país. Mr. McNeil, en su respuesta en nombre del Gobierno, destacó que Gran Bretaña no tratará de influir en la formación del gobierno que administra el país bajo la dirección del regente, e indicó: "Anhelamos que Grecia forme su nuevo gobierno, pero, como es natural, el gobierno británico ha indicado y continuará indicando que se opondrá por todos los medios disponibles a cualquier tentativa para apoderarse del poder por la fuerza en Grecia. Esta advertencia es tanto para las derechas como para las izquierdas".

Refriega en Patras

ATENAS, 19 (AP).—En Patras se registró ayer una refriega y quedaron dos muertos, uno civil y policía el otro y varios civiles detenidos. Un grupo de comunistas intentó quebrar el cordón policial en torno a la prisión donde están internados numerosos simpatizantes del Elas, acusados de diversos delitos, y la intentona degeneró en refriega.

Las elecciones en Hungría

BUDAPEST, 19 (AP). — Los cinco grandes partidos que integran la coalición oficialista llegaron ayer a un completo acuerdo para presentar una plataforma única en las próximas elecciones parlamentarias.

Declaraciones del ministro de Relaciones polaco

WASHINGTON, 19 (INS).—El ministro de Relaciones Exteriores de Polonia, Sr. Wincenty Rzymowsky, anunció que la delegación del gobierno de Varsovia visitará pronto los Estados Unidos para negociar un préstamo que permita a los polacos adquirir alimentos.

Explicó que las minas polacas ya están en buena forma, abasteciendo a otras naciones liberadas y a Suecia de carbón.

Acusó al Comité del Congreso, que ha vuelto recientemente a los Estados Unidos después de una excursión por Europa, de difundir "una falsa impresión" sobre Polonia, al afirmar que la mayoría de los polacos se opone al gobierno de Varsovia.

CHILE

ESTÁN EN HUELGA CASI TREINTA MIL OBREROS

SANTIAGO, 19 (AP).—Veinte mil obreros de los yacimientos de nitrato del norte de Chile se han plegado a la huelga que realizan los 7500 de las minas de cobre de Chuquicamata, en el momento en que el Gobierno, dispuesto a resolver la crisis, declaró "zona de emergencia" la provincia de Antofagasta.

La huelga de los mineros de nitrato es de adhesión a los de Chuquicamata, que desconocieron la orden gubernamental de regresar a sus tareas. El movimiento se inició el sábado, y tiene por origen un pedido de aumento de salarios. El general Arriagada se ha hecho cargo de la "zona de emergencia", autorizándoselo para que imponga medidas restrictivas, incluso la suspensión de los privilegios del Sindicato de Mineros.

Huelgas de distinto carácter se están desarrollando en las regiones mineras de carbón del Sur. Los mineros y estibadores se han negado, respectivamente, a trabajar en las minas y a cargar el carbón destinado a la Argentina, como acto de protesta en contra del gobierno de Buenos Aires.

FALLECIÓ AYER EN MÉXICO EL GENERAL PLUTARCO E. CALLES

MEXICO, 19 (AP).—Ha fallecido el general Plutarco Elías Calles. El deceso se produjo en el Hospital Británico, donde se asistía.

* * *

Evoca la muerte del general Plutarco E. Calles un cuarto de siglo de historia mexicana o, mejor dicho, de la revolución mexicana y, desde luego, la figura de un ex gobernante cuyo relieve resaltaba del propio carácter de aquel prolongado movimiento, tanto en lo que se refería a doctrina social como a su táctica política. A esta síntesis no es difícil llegar, por poco que se recuerde que al huir Porfirio Díaz a París en 1910, Madero prometió la repartición de las tierras de México entre los campesinos. Al verse Calles en la necesidad diaria de conservar el poder, en pugna con sus adversarios y también contra los de la revolución, su fuerza —aquella que le dió renombre de hombre recio— fué la del guerrillero: sabía ganar de mano con los recursos que a éste le son propios. Rumbo, finalmente, a la normalidad, el pueblo mexicano mostróse adverso a las guerrillas, las subversivas y las políticas, y Calles se halló entre el sector de quienes se creían ver defraudados por la revolución y de aquel otro sector que no permitía que ella se trocase en la antítesis de sus postulados básicos. No le fué posible al ex presidente mantener su prestigio, ni valerse de una corriente oportunista a fin de volver, de grado o por fuerza, a la primera magistratura de su patria.

De origen humilde, nació Plutarco E. Calles en 1870. Debió ganarse el sustento a temprana edad y proveer a su educación. Fué maestro de escuela; inspector de enseñanza primaria, luego preconizó una reforma del programa escolar y se vió obligado a presentar su renuncia. Escaló luego el cargo de alcalde de México, no obstante, pero sus ideas, excesivamente avanzadas, le crearon un conflicto con el Gobierno; ello, sin menoscabo, por supuesto, de su popularidad entre el elemento obrero contra el ex presidente. El único periódico que lo apoyó dejó de aparecer a causa de una huelga del personal, y sus adversarios políticos lo calificaron de "clerical y fascista". El gobierno de México lo acusó de conspirador y de fomentar desórdenes. Al detenerlo en abril de 1936 tres oficiales del ejército, lo hallaron entregado a la lectura del libro escrito por el Reichsfuehrer. Por orden del presidente Cárdenas, un avión lo condujo inmediatamente a Tejas. Vivió en el destierro durante seis años, regresando en 1942 a Monterrey.

EL CONTROL DE LA ENERGÍA ATÓMICA EN LOS E. UNIDOS

WASHINGTON, 19 (AP).—Las esperanzas del presidente Truman de obtener una rápida decisión del Congreso con respecto al control de la energía atómica, se ven disminuídas ahora frente a las protestas que surgen de los grupos de científicos que han trabajado en la construcción de la bomba atómica, quienes declaran que el Congreso acelera demasiado su tarea. La comisión militar de la Cámara de Representantes, ya anunció que había cerrado la audiencia sobre el caso. Se considera que la ley pondrá en manos de la comisión designada al efecto, un poderoso control interno sobre las fuentes de producción de energía atómica.

El Dr. Harold Urey, de Chicago, que trabajó en la bomba atómica, expresó que la comisión militar de la Cámara de Representantes mantuvo una sesión de sólo cinco horas para recibir testimonios. Afirmó que las reglamentaciones secretas de la ley propuesta para el trabajo sobre la energía atómica en tiempos de paz, serán suficientes para provocar un profundo descontento, que incitará a lanzarse a una carrera internacional armamentista con la bomba atómica.

El Dr. H. J. Curtis, de Oak Ridge, Tennessee, dijo que las implicaciones de dicha ley son tales, que si fuera un científico de otro país en condiciones de trabajar en ella, pensaría "que en los Estados Unidos se están aprestando para un bombardeo".

BRASIL

GOMES HABLÓ DE LA JUSTICIA DEL BRASIL

RIO DE JANEIRO, 19 (AP).—El general Eduardo Gomes, candidato presidencial de la oposición, en un discurso dirigido a los abogados brasileños, declaró que el régimen de Vargas retardó en cien años el progreso de la justicia en el Brasil. Y añadió: "No son ustedes, sino yo, el que debe tributar hoy un homenaje. Cuando el silencio implantado por la dictadura se extendió por todo el país hubo un lugar donde la voz de la libertad no se acalló. Y en ese lugar estaban los juristas brasileños. Ustedes han sido testigos diarios de violencias y opresiones, amenazas y represalias, y no pudieron encontrar entre sus armas jurídicas una sola que pudiera vengar los daños causados. Con las prisiones repletas, las puertas de los tribunales se mantenían cerradas a las protestas de los perseguidos. La ilegalidad pertenece al pasado, el presente alberga una esperanza de orden y legalidad. Es peculiar de todas las dictaduras el destruir o debilitar las instituciones permanentes. Su fuerza se alimenta de la absorción o debilitamiento de todo lo que les oponga. La constitución de 1937 implantó el principio ilegal de que "el presidente es la suprema autoridad del Estado". El Poder Judicial quedó prácticamente convertido en una dependencia del Ejecutivo. Como los jueces de criterio independiente no le convenían al gobierno, éste los amenazó y los obligó a retirarse, colocándolos fuera de la hipótesis constitucional. La justicia en el Brasil retrocedió casi cien años".

Luego de señalar que, a su juicio, todas las leyes que se dictaban eran anticonstitucionales, afirmó:

"El artículo 96 de la Constitución dice: "Si una ley que en opinión del presidente es necesaria para el bienestar del pueblo es declarada anticonstitucional por la Suprema Corte, el presidente estará autorizado para someterla nuevamente a la consideración del Parlamento. Si la ley es confirmada por el voto de las dos terceras partes, la decisión de la Corte queda anulada". En esa forma dispone el presidente de los medios para ignorar las decisiones judiciales".

El general Gomes expresó también que la presencia del Sr. Vargas en el poder es hasta contraria a la constitución que él mismo elaboró, pues su período presidencial de seis años ha pasado hace ya tiempo. Refiriéndose a las elecciones, dijo "el sufragio indirecto arrebata al pueblo el derecho de elegir en forma eficaz su más alto representante: el presidente de la nación. Se están preparando elecciones en las cuales los mandatarios y no el pueblo expresará su voluntad".

El general Gomes terminó su discurso destacando que el presidente Vargas vivió a violar su propia constitución al proyectar las elecciones de gobernador para el 2 de diciembre, fecha de las elecciones generales.

HABRÁ EN ESPAÑA UNA AMNISTÍA DE CARÁCTER AMPLIO

MADRID, 19 (AP).—El general Franco ha firmado un decreto por el cual se materializa el reciente anuncio de amnistía formulado por el Gobierno, y en el cual se establece el perdón condicional para los españoles convictos por el gobierno nacionalista de rebelión militar, pero que no estén acusados de asesinatos, actos de crueldad, violaciones, pillajes, etc. Se fija asimismo el procedimiento que deberán seguir los que se encuentren en el extranjero para que regresen y presenten su solicitud de perdón.

El decreto expresa que los españoles acusados de rebelión que se encuentran en España y que no han sido arrestados, tienen un mes de plazo para presentarse ante los tribunales. Los acusados de rebelión que están fuera de España tienen seis meses para regresar, con una posible extensión del plazo a otros seis meses, si demuestran que no les es posible regresar antes.

El texto del preámbulo del decreto dice:

"Al iniciarse el décimo año de la exaltación del Caudillo a la jefatura del Estado, los excarcelados ya, en virtud de las disposiciones de libertad condicional y rendición de penas por trabajo, alcanza al noventa por ciento de aquellos que fueron condenados por actuación en la revolución comunista, y encontrándose en el extranjero fugitivos muchos españoles incursos tal vez en menores responsabilidades que presos ya liberados, el Gobierno, consciente de sus fuerzas y del apoyo de la Nación, se dispone a dar otro paso en el camino de la normalización progresiva de la vida española.

"Mas, es ineludible, para hacerlo distinguir entre aquellos que lucharon arrastrados por una pasión política y aquellos que dirigieron e incitaron a las masas al crimen, o cometieron actos que repugnan a cualquier conciencia honrada. Pero resultando imposible la separación entre unos y otros, si se parte de la común calificación de rebeldes en que todos pretendieron amparar, es preciso atenerse, para la discriminación apuntada, a distintos hechos que las respectivas sentencias declaran probados.

"Por ello, el Gobierno quiere adoptar con amplio criterio de generosidad y justicia, una medida que permita reintegrarse a la convivencia con el resto de los españoles a quienes delinquieron inducidos por error de las propagandas criminales y por imperio de gravísimas y excepcionales circunstancias".

Sesión del Gabinete

LONDRES, 19 (AP).—El gabinete español terminó su primera sesión semanal, informando que se había estudiado la situación internacional y varios aspectos de la política exterior española, pero no se llegó a una decisión.

El derecho de asociación

MADRID, 19 (AP). — "ABC" afirma que el derecho de asociación y los derechos individuales, son derechos inalineables que el Gobierno restablecerá de acuerdo con su programa actual. También dice que las Cortes complementarán en breve los "fueros", y señala que la celebración de las elecciones municipales próximas inaugurarán un amplio camino sobre el cual el Gobierno conducirá al pueblo hacia su democracia natural y tradicional.

La restauración de la monarquía

LONDRES, 19 (AP).—Los más recientes emisarios del general Franco conferenciaron con el Infante Don Juan respecto a la posible restauración de la monarquía en España. El industrial vasco José María Oriol y el monárquico sevillano, Conde de

ESTE ES MI RELATO

Por el general JONATHAN M. WAINWRIGHT

VII

La orden del general MacArthur para que yo retirase a mis hombres de Bataán me llegó en momentos en que mis fuerzas de Luzón septentrional, de aproximadamente 28.000 hombres —de los cuales había 25.000 que hasta entonces no contaban con la indispensable instrucción militar —se hallaban diseminadas en una zona muy amplia. El promedio de la distancia que teníamos que recorrer al retirarnos era de casi de 240 kilómetros. Pero antes que nada era necesario que todos aquellos grupos se reunieran para presentar el tipo de frente semisólido que nosotros habríamos de necesitar para la lucha que debíamos mantener para demorar el avance enemigo.

Una de esas acciones de demora que nos fué encomendada consistía en mantenernos firmemente en la línea de la margen del Río Grande de Pampanga, medida tendiente a permitir que las fuerzas meridionales del general Jones en Luzón se desplazaran hacia el Norte antes del ataque japonés en el Sur; había que seguir el contorno de la bahía de Manila y penetrar hasta Bataán.

Los enemigos que nos seguían las pisadas desde el Norte ejercían considerable presión y de ese modo dificultaban cada vez más la tarea de conducir a millares de soldados atónitos e inexpertos hacia la posición conveniente para retroceder. Las avanzadas japonesas arremetieron contra los restos del ejército en retirada del coronel Bommett y desmoralizaron todavía más a la tropa. Fué tan intenso el empuje contra la 71ª división que sus componentes, en número manifiestamente inferior al normal, pasaron hasta el otro lado de Binalonan en donde la fustigada caballería del regimiento 26º estaba rehaciéndose. Por ese este último tuvo que convertirse de nuevo en nuestra fuerza principal de primera línea.

En la mañana del 26 de diciembre, luego de haber impartido la orden de retirada hacia Bataán, me trasladé a Binalonan, convencido de que allí habría de encontrar al general de brigada Clyde A. Selleck, comandante de la 71ª división.

Binalonan se encuentra a muy escasa distancia hacia el este de la carretera principal. Un camino antiguo y raras veces utilizado avanza más o menos paralelamente a la ruta principal en dirección al Norte y desemboca directamente en Binalonan. Por una u otra razón opté por seguir el camino antiguo y gracias a eso evité que me capturasen o terminar mis días en aquel lugar.

Cuando me aproximaba a la población, un pelotón de cuatro o cinco tanques recorrió a mucha velocidad la carretera principal aproximadamente a dosientos metros a mano izquierda de mi automóvil. Se dirigían al Sur y eran tanques japoneses. Mi polvoriento sedán Packard les habría ofrecido muy poca resistencia si nos hubiéramos encontrado frente a frente en el camino real.

Entré en la aldea con el conocimiento de que cuando menos algunos elementos de las fuerzas enemigas se hallaban entonces entre mi propia persona y Bataán; pero no pude dar con el general Selleck, Tampoco encontré a ninguna de las tropas de la 71ª división. Sin embargo, el 26º de caballería si estaba allí, con el coronel Pierce al frente en lo más rudo de un encarnizado combate con la vanguardia del bloque principal de las fuerzas japonesas. El 26º sostenía sus acciones desde el amanecer, empeñado en proteger la retirada de la 71ª división hacia el Agno. Cuando yo llegué, el 26º estaba reducido a no más de 450 hombres.

Ordené a Pierce que volviera a valerse de su camión y que alejara a los heridos con la mínima demora posible; más aun, le pedí que defendiera su posición mientras pudiera hacerlo sin mayor peligro, para que retirase el resto de sus fuerzas. Cuando llegara el momento de retroceder buscaría la margen del Agno, que quedaba a 24 kilómetros hacia el Sur, cruzaría el puente, lo destruiría y defendería la orilla izquierda.

Pierce defendió sus posiciones en Binalonan contra un adversario inmensamente superior hasta las tres y media de la tarde del 24 de diciembre; ya por entonces había obligado a los japoneses a desplegar la vanguardia de su columna principal y recurrir al cuerpo de asalto principal.

Aquello fué una verdadera maniobra de caballería destinada a demorar los movimientos; su ejecución fué tan maravillosa que seguramente habría entusiasmado a cualquier persona. Aquel día Pierce mantuvo bien en alto las mejores tradiciones de la caballería, y por su valor obtuvo el ascenso al grado de general de brigada.

Me quedé con él en Binalonan durante dos o tres horas y luego regresé a mi cuartel general de Alcalá. Durante el viaje pasé a lo largo de la orilla meridional del Agno, y en momentos en que cruzaba la carretera principal que va de Norte a Sur a la altura de Carmen vi que aviones japoneses habían bombardeado el puente de mil seiscientos metros de longitud tendido sobre el Agno entre Carmen y Villasís. Habían destruído el arco meridional de aquel puente vital al volar sus columnas de soporte.

Motivos más que suficientes había para maldecir nuestra suerte en semejante ocasión, porque la división undécima tenía que cruzar aquel puente en la noche del 24 al 25 de diciembre en su retirada hacia el Sur. Pero mientras yo permonecía inmóvil en aquel sitio, examinando el material y calculando el daño, observé que el coronel Skerry, jefe de mi cuerpo de ingenieros, aparecía quién sabe de dónde. Ya él había estado trazando planos para proceder a la reparación temporal del puente. En aquel momento disponía que el personal bajo sus órdenes colocara cargas de dinamita en las partes no dañadas del puente para que pudiera ser volado apenas hubiese cruzado la 11ª división o para hacerlo en caso de que los japoneses llegaran al río antes que ella.

Desde aquel punto me puse en comunicación telefónica con el cuartel general de Alcalá y ordené que fuera trasladado a retaguardia, a Bamban, localidad que se encuentra a 32 kilómetros al sur de la base del golfo de Lingayen. Dije a mi oficial de operaciones, mis oficiales de señaleros y a unos cuantos de los soldados que me esperasen en Alcalá.

Llegué a Alcalá en la noche del 24 de diciembre. La Nochebuena siempre fué un acontecimiento en mi hogar en los días de paz, y he aquí que en esa ocasión mi mente retrocedía para abarcar aquellas imágenes del árbol de Navidad el arreglo de los juguetes para nuestros hijos, los paquetes cuidadosamente envueltos que contenían los regalos para mi esposa y todas esas pequeñas grandes cosas que son inherentes a la vida hogareña en tal noche.

Por eso me comuniqué telefónicamente con Necker, que seguía en la RCA en Manila. Me dijo que la transmisora suspendía sus actividades. La ciudad había sido declarada abierta. Pero de todos modos tuvo la gentileza de enviar mi mensaje para Adele. Lo recuerdo porque aquella fué la última vez que pude expedir un radiograma directo durante tres años espantosos.

Estaba acalorado, sucio y hambriento tras todo un día de pelear, de cavilar y viajar. Pero los víveres que a su llegada a Bataán debió haber enviado el comandante de mi cuartel general no aparecieron en ningún momento. Aquella noche nos acostamos sin comer.

En la mañana de Navidad de 1941 un oficial de tanques pasó por aquel nuestro cuartel general convertido en esqueleto y nos hizo un regalo. ¡Una lata de porotos! Nuestra pequeña fuerza, inclusive los coroneles Frank Nelson y Josh Stansell, dividió el contenido por partes iguales. Fué nuestro desayuno, almuerzo y comida de Navidad, como asimismo hizo las veces de cena de Nochebuena. Todos saboreamos el inesperado plato.

Mi plan de retirada hacia Bataán estuvo dividido en cinco fases señaladas con las características D1, D2, D3, D4 y D5.

La D1 preveía un retroceso hasta una línea situada a lo largo de Urdaneta, San Carlos y Aguilar, aproximadamente a mitad de camino entre la base del golfo de Lingayen y el Agno. La línea D2 estaba situada detrás del Agno. La D3 se extendía desde San José hasta San Ignacio, pasando por Gerona, 26,5 kilómetros más al Sur. La D4 abarcaba de Cabantuán, a través de Zaragoza, La Paz y Tarlac hasta la altiplanicie que existe al oeste de Tarlac. La D5 fué tendida a través del ancho valle que va desde el golfo de Lingayen y de Bamban al Oeste, hasta Sibul Springs, al pie de las montañas por el Este.

No tenía ninguna semejanza con las descripciones de las retiradas que yo estudié en mis libros de texto en la Escuela de Guerra o en Leavenworth. Fué distinta de la retirada del ejército del general McDowell en ocasión de la primera batalla de Bull Run, puesto que aquélla fué una derrota. Tampoco se asemejaba a la retirada de Pope tras la segunda batalla de Bull Run o a la de Lee en Gettysburg.

En dichas retiradas clásicas el fin perseguido consistía en alejarse del enemigo sobre la base de la rapidez de los movimientos. Al desviarnos hacia el Sur en dirección a Bataán, tratamos la misión exactamente opuesta de demorar al enemigo todo el tiempo posible, no sólo para permitir que las fuerzas de Luzón meridional bajo el mando del general Jones rodearan la bahía de Manila y penetraran en Bataán, sino también para colocar al mayor general George M. Parker en condiciones de preparar para nosotros las defensas de Bataán. Lo nuestro tuvo más bien las características de un retroceso que de una retirada; retrocedíamos, en efecto, desarrollando acciones de demora en todo el recorrido. Pero también la maniobra nos provocaba gran disgusto. Como norteamericanos, nos costaba acostumbrarnos a eso.

El retroceso hasta la línea D1 debió completarse en la noche del 23 al 24 de diciembre; a la D2 en la noche del 24 al 25; a la D3 en la noche siguiente; a la D4 durante las horas nocturnas del 27 al 28, y a la D5 dos días (o mejor dicho, noches) después. Los últimos dos retrocesos podían anularse en caso de que pudiéramos defender las líneas D4 y D5.

Completamos las retiradas D1, D2 y D3 sin incidentes, pero los japoneses nos infligieron gran castigo en la D4, especialmente en el sector de nuestro flanco derecho a la altura de Cabanatuán. La 91ª división soportó la arremetida principal de los tanques nipones y al mismo tiempo de la caballería e infantería; por eso tuvo que ceder la franja que alcanzaba hasta Capan, punto situado a diez y seis kilómetros al sur de Cabanatuán. En horas bastante avanzadas de aquella misma noche del 29 de diciembre la 91ª volvió a ser atacada y derrotada. Nuestro ómnibus, repleto a más no poder, condujo a los sobrevivientes hasta 32 kilómetros más hacia el Sur, en donde el comandante de la división procedió a reorganizar lo poco que quedaba de sus fuerzas.

Mi flanco derecho se vió en un peligro tan grande que ordené inmediatamente una retirada general hacia la línea D-5 —la de Bamban— en la noche del 30 al 31 de diciembre. Durante aquellas horas se unieron con nosotros Bommett y alrededor de 1000 hombres de tropa de los regimientos 12º y 13º de infantería, que se vieron encerrados en la carretera de Kennon dos semanas antes. Ese contingente, juntamente con la 11ª división fué distribuído a lo largo de la línea D5.

La división 91ª volvió a constituir su frente hacia el este y el sur del río Pampanga; pero obedeciendo a motivos que yo jamás he podido conocer, desde el cuartel general de MacArthur ordenaron que me abstuviera de entrar en acción con las piezas de artillería de la división 91ª Inmediatamente ordené que la mencionada artillería se replegara a Bataán.

Las fuerzas meridionales de Luzón, que se desplazaban hacia el Norte en busca de San Fernando Pampanga para alcanzar al único camino por el cual les era posible llegar a Bataán, tuvieron que cruzar el río Pampanga valiéndose del puente de Calumpit para entrar en San Fernando Pampanga y la parte más conveniente de la carretera hasta Bataán. El puente constituía un grave embotellamiento. Eso lo sabían muy bien los japoneses y hacia allá se lanzaron, empeñados en copar a una gran parte de las fuerzas de Luzón meridional.

Tuvimos que proteger ese puente, sin por ello descuidar a San Fernando Pampanga. Con los quinientos hombres que quedaban de la 91ª división, además de un regimiento de la 71ª división y un batallón de artillería de campaña, ocupé una posición a lo largo del río Pampanga al norte de Baliaug a las once de la noche del 30 de diciembre, en tanto que las fuerzas meridionales de Luzón se movieron lo más rápidamente posible a través del puente y cruzaron San Fernando Pampanga. Durante la noche se sumó a esa defensa una compañía del batallón 192º de tanques.

A las 10.30 de la mañana del 31 de diciembre atacaron los japoneses. Como ya la 91ª estaba en cierto modo reforzada, logró defender su posición todo el día, librando cruentas batallas, mientras las fuerzas de Luzón meridional del general Jones acosaron en todo momento. A eso de medianoche la mayoría de los soldados del general Jones habían pasado sin contratiempos a través de San Fernando Pampanga protegidos por la firme posición de las divisiones 11ª y 21ª al norte de la ciudad.

Recibí el lúgubre Año Nuevo de 1942 —el año que debía vernos caer y ser víctimas de bárbaro cautiverio— ordenando que la valiente 91ª división iniciara su propia retirada a través del puente de Calumpit en forma tal que la maniobra hubiera terminado antes del amanecer.

Me encontraba en el puente en horas del alba cuando cruzaron los últimos elementos de la 91ª división. El último camión, uno de los de procedencia civil que requisé algún tiempo antes, se detuvo ante la entrada del puente y sus ocupantes me informaron que una patrulla japonesa había hecho fuego contra ellos a la altura de uno de los cruces de la carretera que se hallaba a una distancia como de 450 metros del lugar. Recurrí a mis anteojos de campaña, y con los primeros albores de la mañana pude descubrir a la patrulla enemiga, punta de la vanguardia japonesa que se dirigía hacia donde nos encontrábamos.

—Haga saltar el puente —ordené al coronel Skerry.

Sin embargo, él vaciló y luego me informó que el mayor Manzano, del regimiento 14º de ingenieros, valiente jefe de los exploradores filipinos, y un pelotón de compañeros del arma de ingeniería estaban todavía realizando demoliciones entre Manila y aquel puente de escape, lo que significaba que quedarían copados si lo volábamos.

Volví a observar a los japoneses que se acercaban y tuve que elegir entre una solución y otra.

—Hágalo saltar ahora mismo —repetí la orden. Eran exactamente las 5.15.

El puente se desmoronó y desapareció bajo las aguas del río con ruido atronador, y los japoneses tenían al profundo y no vadeable río Pampanga entre ellos y nosotros. Nuestras fuerzas situadas al norte de San Fernando Pampanga se resistieron todo aquel día y a la noche siguiente volvieron a retroceder hasta Bataán.

(Continuará)

(Copyright 1945, por King Features Syndicate, Inc. Se prohibe estrictamente la reproducción total o parcial).

EL BRASIL BUSCA SUS REPRODUCTORES EN LA ARGENTINA

RIO DE JANEIRO, 19 (R).—Antes de la guerra, era ya la Argentina uno de los centros más importantes donde el Brasil iba a buscar elementos seleccionados para desarrollar y mejorar su ganado de corte y de lechería.

Con las pérdidas sufridas por Holanda e Inglaterra, los ganaderos europeos tardarán bastante en volver a suministrar ganado de raza a los brasileños. Los Estados Unidos, que poseen, sin duda, excelente ganado, no pueden, sin embargo, competir con la Argentina, debido a la distancia, que encarece los fletes. Los estancieros del Plata pueden, pues, prepararse a realizar buenos negocios en los próximos años.

En realidad, esos negocios ya empezaron en 1945 con la exportación de 17 reproductores y 383 terneras del ya famoso tipo Holando-Argentino. Los animales fueron adquiridos por el gobierno del Estado de San Pablo, no sólo para el ganado de sus estancias modelo, sino también para las haciendas de los ganaderos particulares.

El Dr. Plinio Pompeu Piza, superintendente de la producción animal del Estado de San Pablo, estuvo en la Argentina escogiendo animales y dirigió los trabajos de transporte y distribución, habiendo manifestado que está plenamente satisfecho de los resultados de esa misión. Dijo que la compra hecha este año será repetida de acuerdo con un programa que se desarrollará los años próximos.

"Esta vez hemos importado 49 terneras puras de "pedigree", 339 puras para cruza y 17 machos puros de "pedigree" —declaró el Dr. Pompeu Piza, añadiendo: "Las terneras de "pedigres" alcanzaron precios que oscilan entre 10.000 y 37.000 cruceros por cabeza. Las puras para cruza costaron, término medio, 2500 cruceros cada una. Son precios razonables, dada la calidad altamente seleccionada de los animales adquiridos. También fueron razonables el flete y el seguro en el transporte marítimo".

Agregó el Dr. Pompeu Piza que sobre un total de 405 animales, murieron 11; uno durante el viaje, ocho en la inmunización y dos después de ella. Los animales importados fueron cuidadosamente seleccionados en las mejores estancias de las provincias de Buenos Aires y Santa Fe.

El gobierno federal está estudiando otro gran proyecto de importación de 10.000 cabezas de ganado lechero, según un plan del Ministerio de Agricultura, que, probablemente, será iniciado en 1946.

URUGUAY

SERÁ INTERVENIDA UNA COMISIÓN DE CONTROL

MONTEVIDEO, 19 (Esp.).—La comisión investigadora designada oportunamente por la Cámara de Diputados para aclarar las denuncias por implicación de los hombres del Gobierno que integran sociedades anónimas, resolvió intervenir a la comisión honoraria de control de exportaciones e importaciones y solicitar al efecto al Poder Ejecutivo la separación de los miembros de dicho organismo.

La medida fué adoptada en el interés de aclarar determinadas denuncias respecto de algunas partidas de hojalata, cuyos propietarios, al parecer, no habrían justificado suficientemente la procedencia ni el destino.

Acto de solidaridad con el pueblo paraguayo

MONTEVIDEO, 19 (Esp.). — En el Ateneo se efectuó esta noche un acto de solidaridad con el pueblo paraguayo, organizado por grupos de personalidades, entre las que figuran los doctores Eduardo Acevedo, Dardo Regules, Leonel Aguirre, Pedro Manini Ríos, Pedro Díaz, José P. Cardoso, Carlos Manini Ríos y José M. Paco, e ingeniero Arturo González Vidart. Un público numeroso aclamó a los políticos paraguayos en exilio señores José P. Guggiari, Vicente Rivarola, Policarpo Artaza y otros, siguiendo con interés la parte oratoria.

Será donado un edificio para la embajada chilena

MONTEVIDEO, 19 (Esp.).—El canciller Dr. Rodríguez Larreta recibió hoy la visita del presidente de la Cámara de Diputados, Dr. Luis Batlle Berre, y de los legisladores José M. Penco y José Secco Ellauri quienes sugirieron al ministro que con motivo de la próxima llegada del presidente de Chile, Sr. Juan A. Ríos, el Poder Ejecutivo enviara al Parlamento un proyecto disponiendo la inversión de 150.000 pesos oro, con el fin de obsequiar a Chile con una propiedad destinada a sede de su embajada en esta capital.

ROSARIO

DURANTE SEPTIEMBRE LA AGRICULTURA HA TENIDO FAVORABLE DESARROLLO

La Agronomía Regional ha elevado un informe relacionado con las actividades cumplidas por la dependencia durante el mes de septiembre último. Después de referirse a las sementeras de trigo y lino, que fueron favorecidas por las lluvias, señala que los cultivos de papas se encuentran en condiciones satisfactorias, de modo que si durante octubre no sobrevienen heladas tardías y enfermedades los rendimientos han de ser promisorios.

Respecto a los frutales dice que se experimentó una reacción muy favorable, de manera que se logró una floración normal, lo que hace pensar que la producción será buena. Agrega el informe que se dieron instrucciones a los fruticultores sobre la aplicación de los fungicidas e insecticidas más apropiados para la época y zona, como ser el polisulfuro de calcio y el caldo bordelés. Igualmente se los asesoró sobre el control del gusano de la pera y manzana mediante las aplicaciones de arseniato de plomo.

Más adelante se refiere al control de otras plagas y a continuación significa que en lo referente al control y extirpación de malezas se prosiguió haciendo propaganda para interesar a los agricultores acerca de la necesidad de eliminarlas y de los procedimientos más eficaces para conseguir dicho propósito.

Después de hacer referencia a la colaboración prestada para la destrucción de la langosta, se señala en el informe que la labor en favor de la divulgación y fomento fué más amplia que la del mes anterior, debido a los actos de celebración del Día del Arbol.

Finalmente se hace constar que fueron numerosas las consultas formuladas, las que se concretaron en modo especial respecto al control sanitario de las enfermedades más comunes de los frutales sobre el empleo de los insecticidas y fungicidas, adquisición de semillas de sorgo negro o perenne y la aplicación de las disposiciones de la tabla de arrendamientos.

Al desagotar un pozo se produjo una explosión

En circunstancias en que Nazareno Santoro, argentino, de 35 años, y Alberto Verón, también argentino, de 29 años, se encontraban desagotando un pozo ciego existente en las calles Veinticuatro de Septiembre y Primero de Mayo, al encender unos papeles para alumbrarse, se produjo una explosión, cuyas llamas alcanzaron a ambos en el rostro. Las víctimas fueron trasladadas a la Clínica del Trabajo, donde se las sometió al tratamiento de práctica.

La policía detuvo a los autores de una agresión

Personal de la comisaría 10a. detuvo ayer en las primeras horas de la madrugada a los hermanos Vicente y Gilberto del Corro, argentinos, de 20 y 28 años, respectivamente, quienes, con Julio Sagenito y otras personas que lograron fugar, atacaron a tiros de revólver a un grupo de jóvenes en la esquina de las calles Iriondo y Olivetti, hecho del que dimos cuenta en nuestra edición anterior. Los detenidos repartían volantes del Partido Comunista y proferían gritos en contra del ex presidente de la República coronel Perón. Los jóvenes respondieron con vítores y ello dió motivo a la incidencia. Resultó herido de gravedad José Ayud, argentino, de 17 años, que se encuentra internado en la Asistencia Pública.

Fué inaugurada una estafeta postal en la isla Charigüé

Quedó inaugurada en la isla Charigüé una estafeta postal, a cuyo acto asistieron funcionarios del distrito postal local. Esta dependencia era insistentemente reclamada por el vecindario. Se sirvió aun almuerzo, al que asistieron personas conocidas de ésta y de la isla Charigüé.

Renunció el presidente del Banco de la Provincia, casa Rosario

El presidente del Banco de la Provincia, casa Rosario, Dr. Joaquín Lagos, elevó telegráficamente al interventor federal la renuncia de su cargo.

Función de canto y música

En el Museo Municipal de Bellas Artes Juan B. Castagnino se realizará hoy una audición de obras del músico argentino Carlos Guastavino. Intervendrá, además del mencionado compositor, la cantante Srta. Clara Oyuela, del teatro Colón de esa metrópoli.

Asamblea de la Sociedad Rural

El 30 del corriente celebrará asamblea general la Sociedad Rural de Rosario, con el objeto de considerar la memoria y el balance del último ejercicio y la elección de presidente y vicepresidente, y de siete vocales titulares y dos suplentes.

Inspección de Escuelas local

Las Jornadas del Ahorro Postal se llevarán a cabo en nuestra ciudad durante los días 24, 25, 26, 27, 29, 30 y 31 del actual, y en ellas tendrán participación activa los miembros del magisterio de la tercera sección escolar.

—Se informa que como consecuencia de haberse dispuesto que la inscripción de los aspirantes al ingreso en escuelas secundarias debe realizarse del 5 al 16 de diciembre próximo, los exámenes de las escuelas particulares y alumnos libres se llevarán a efecto en la primera quincena del mes de noviembre, debiendo los interesados presentar la solicitud antes del 30 del actual.

Los directores de escuelas particulares deberán formular el pedido de mesas examinadoras antes del 30 del corriente, en la forma establecida en la reglamentación.

Cumplirá sus bodas de plata el Club El Tala

Con el objeto de celebrar sus bodas de plata, el Club El Tala ha organizado para mañana varios actos, entre los que se destacan, asaltos de esgrima, con la dirección de D. Juan B. Arrospedegaray, y en los que intervendrán los Sres. Victorio Demarchi, J. Ruiz Leroy, José Recagno, Alcire Lucca, Roberto Monserrat, Rubén Grassi, José Edelmiro Rodríguez y E. J. Vidal.

También será descubierta en las instalaciones del club una placa recordatoria en memoria del Sr. Lorenzo Genovesi. La misma será bendecida por el R. P. Vicente Picabea, y dirá un discurso en dicha oportunidad el presidente del Club El Tala, Sr. Alfredo Lombardi.

Ingreso en la Escuela de Suboficiales Sargento Cabral

La comisión encargada de seleccionar los ciudadanos que aspiran a ingresar en la Escuela de Suboficiales Sargento Cabral se encontrará en los cuarteles del regimiento 11 de infantería los días 22 y 23 del actual.

REALIZARÁSE MAÑANA EN OLIVEROS UNA ASAMBLEA DE PRODUCTORES RURALES

Con el auspicio de la Agronomía Regional local y la Estación Experimental del Ministerio de Agricultura de la Nación, de Oliveros, mañana se realizará en esta última una concentración de agricultores, en la que funcionarios de ambas dependencias se dirigirán a los agricultores, con el fin de asesorarlos respecto a las labores que cumplen. Con esta asamblea se da comienzo a un plan de divulgación de conocimientos, tendiente a dar explicaciones sobre el terreno respecto del estado vegetativo de los cultivos de la época. En esta oportunidad los funcionarios técnicos se referirán a todo lo relacionado con el trigo, lino y forrajeras.

Se ha advertido que si por causa del mal tiempo la asamblea no se pudiera realizar en la fecha indicada, ella se llevará a cabo el domingo 28 del actual.

Demostración

En la vecina localidad de Oliveros se efectuará mañana el almuerzo organizado por la Asociación Cristiana de Jóvenes en honor del director del Campamento Internacional de Pirápolis de la Federación Sudamericana, de Asociaciones Cristianas de Jóvenes, don Joel Nystrom.

Clases de extensión aeronáutica en las escuelas fiscales

El Club de Planeadores Rosario ha sido autorizado por las autoridades escolares para que dicte clases de extensión aeronáutica en las escuelas fiscales de la ciudad y para que realice un concurso de composiciones. Las autoridades del club deberán ponerse en contacto con los directores de las escuelas a fin de llevar a la práctica el plan de extensión aeronáutica.

FARMACIAS DE TURNO

Desde las 12.30 de hoy, y hasta el viernes próximo a las 22, estarán de turno las siguientes farmacias:

Estanislao Zeballos y Santiago, Tres de Febrero y Veinticinco de Diciembre, Lima y Estanislao Zeballos, San Martín 862, avenida Génova 988, Mendoza y Avidio Lagos, Segurola 734, Vélez Sarsfield y Montesgudo, San Lorenzo 1215, Mendoza y Alsina, Felipe Moré 2810, avenida Alberdi 286, Juan José Paso 1628, San Martín y Ocampo, boulevard Rondeau 2843, Córdoba y Crevar, Ovidio Lagos 3051, Corrientes y Nueve de Julio, Salta y Pichincha, Córdoba 6641, San Martín 5502, Mendoza 5302, Salta y Moreno, San Nicolás 1983, Pueyrredón y Tres de Febrero, Entre Ríos y Pasco, Laprida y avenida Pellegrini, Sarmiento y Virasoro, avenida Pellegrini y Presidente Roca, Maipú y San Juan, Mendoza e Italia, bulevar Veintisiete de Febrero y España, Alsina y La Paz, Ayolas y Buenos Aires, bulevar Rondeau 915, Córdoba y bulevar Avellaneda, Sarmiento y Uriburu, Sarmiento y Estanislao Zeballos, Corrientes y Ríoja, San Lorenzo y España, Ayacucho 5537 y avenida Lucero 107.

Mercado de carnes

Con los negocios de ayer en el mercado de carnes se dieron término a las operaciones de la semana. Hubo entradas moderadas, y ello incidió notablemente en los precios, que alcanzaron altos niveles. Todas las clases de consumo se cotizaron muy bien, particularmente las del tipo mediano y liviano especial, que fueron las más preferidas. La fábrica local adquirió un alto porcentaje de los arribos del día, estando también muy activa la Cap, que en las compras inclinó sus preferencias por reses especiales de consumo. Por su parte, el abasto local y de la campaña estuvo igualmente muy activo. La entrada del día fué de 8032 cabezas. De ellas, el frigorífico Swift compró 2000, Corporación Argentina, 122 y el abasto 471. Las cotizaciones del día fueron las siguientes: novillos, de $ 0,36 a 0,44; novillitos, de 0,3650 a 0,51; vacas, de 0,29 a 0,3840; vaquillonas, de 0,30 a 0,4250; torneros y mamones, de 0,30 a 0,37; toros y tormos, de 0,2650 a 0,3580; novillos, tipo conserva, de 0,25 a 0,35, y vacas de igual categoría, de 0,17 a 0,27 el kilogramo en pie.

Sociales

Las Srtas. Perla y Nelly González Theyler ofrecieron un té en agasajo de la Srta. María Antonieta Delporte con motivo de su próximo casamiento.

—El 25 del actual será bendecido en la iglesia Catedral el casamiento de la Srta. Ana María Saccone Llóbet con el Sr. Roberto G. Uranga. Serán padrinos las Sras. Ema Llóbet de Saccone y María Angélica Uranga de Casas, el doctor Santos J. Saccone y el señor Máximo Uranga. Firmarán las actas del casamiento civil las Srtas. Elvira Uranga y María Carmen Saccone Llóbet, y los Sres. Laureano J. Durando, Eduardo y Marcelo Uranga y el Dr. Federico M. Llóbet.

—Será consagrada hoy la boda de la Srta. María Antonieta Delporte con el Sr. Jorge E. Laffaye.

SANTA FE

Una entidad de Reconquista celebrará sus bodas de oro

RECONQUISTA, 19.—Fueron iniciados los actos celebratorios de las bodas de oro de la Sociedad de Beneficencia, con un solemne funeral en memoria de los socios fundadores y protectores fallecidos, oficiado en la iglesia parroquial por el Pbro. Juan Lobatto, con la presencia de la comisión directiva de la sociedad y de numeroso público, que luego se trasladó al cementerio, donde los concurrentes rindieron homenaje a los socios fallecidos. Por la noche se realizó en la sala del teatro Español un festival artístico con la participación de la soprano Mercedes Martí, la danzarina clásica Adriana Camelli y del Círculo Orquestal local.

Mañana, día en que se cumple el cincuentenario de la fundación, se realizarán los actos principales en el local del hospital, donde se descubrirán placas recordatorias y harán entrega de varias donaciones.

ENTRE RÍOS

Al explotar dos sifones una señora murió en Gualeguaychú

GUALEGUAYCHU, 19.—Causó consternación la trágica muerte de la señora Dora Rosa Mosquera de Pinal, ocurrida en circunstancias en que se disponía a colocar dos sifones en una heladera. Estallaron los envases y cayó la Sra. de Pinal hacia atrás, golpeándose fuertemente en la nunca contra el marco de una puerta. La víctima pertenecía a una familia de la Capital Federal y hacía pocos meses que había contraído matrimonio.

—Ha sido muy lamentado el fallecimiento del Dr. Alfredo Oliver. El sepelio constituyó una demostración de pesar.

CORRIENTES

Se distribuirán 20 toneladas de algodón entre los agricultores

CORRIENTES, 19.—El interventor federal interino dió un decreto por el que autoriza al Departamento de Economía Agropecuaria a adquirir en compra directa, por valor de 2900 pesos, 20 toneladas de semillas de algodón para ser repartidas gratuitamente entre los agricultores de la provincia.

Los comercios permanecerán abiertos hasta una hora más tarde

CORRIENTES, 19. — La Dirección Provincial de Industria y Comercio ha hecho saber que de acuerdo con el decreto Nº 34.303, del Poder Ejecutivo de la Nación, el comercio podrá tener abiertos sus negocios una hora más que lo establecido por el horario anterior.

BUENOS AIRES

QUEDÓ INAUGURADA EN AYACUCHO LA MUESTRA INDUSTRIAL-GANADERA

AYACUCHO, 19.—Se inauguró la 61a. exposición industrial y ganadera, organizada por la Sociedad Rural local. El primer premio lo obtuvo la cabaña La Cuadrada, de la Sucesión Silvano Bousson, con un lote de seis toros de "pedigree" a corral; el de reservado campeón, a un lote de los señores Oroquieta Hnos.; campeón Shorthorn, no inscripto, a corral, a un producto de la Sucesión Juan J. Baurín; reservado campeón, a otro de la misma sucesión; premio Sociedad Rural Argentina, al lote 16, de la cabaña La Cuadrada, y al toro Hereford, lote 2, de D. Glorialdo Fernández e Hijo. Se han vendido 85 toros, por un total de 84.325 pesos, lo cual da un promedio de 992,05 pesos. Los precios máximos los obtuvieron un toro de la cabaña La Cuadrada, en 4100 pesos, adquirido por D. Emiliano Ceverio; un toro Shorthorn, de Oroquieta Hnos. pagado por D. M. Ceverio en 3300 pesos; un toro Shorthorn, de la misma cabaña, vendido a D. Emeterio Balbuena, en 2100 pesos; un toro de la cabaña de la Sucesión Juan J. Baurín, en 1750 pesos, a los Sres. Alberto y Antonio Arrayago; un toro de la Sucesión Silvano Bousson, a D. Pedro Alza, en 1700 pesos; un toro de la Sucesión Silvano Bousson, a D. Pedro Alza, en 1700 pesos; un toro de los Sres. Benedo Castaño e Hijo, en 1675 pesos, a D. Manuel Ciganda. La Plaza se muestra firme y los precios mínimos oscilaban entre 600 y 550 pesos.

VICENTE LOPEZ

Casamiento

VICENTE LOPEZ, 19.—En la iglesia castrense de Nuestra Señora de Luján se efectuará a las 20.45 el matrimonio de la Srta. Nélida Teresa Gantestti con el Sr. Eduardo Julio Compiano. Serán padrinos Da. Josefa Novas de Compiano y D. Angel Juan Gantesti, y testigos los señores Juan Compiano y Angel Santiago Gantesti.

Hoy se realizará una fiesta

VICENTE LOPEZ, 19.—Mañana a las 18 se realizará en los salones del Club Atlético Banco Provincia de Buenos Aires, una fiesta social organizada por la asociación cooperadora de la escuela No. 2, Teniente General Bartolomé Mitre, tendiente a reunir fondos con destino a las mejoras que necesita el establecimiento.

MORON

Quedó completada la arbolación del partido

MORON, 19.—Con la reciente plantación por la Municipalidad de 6244 árboles en Morón, Ituzaingó, Villa Rivadavia, Haedo, Barrio Tuyú, Castelar y El Palomar, ha quedado completado el arbolado del partido.

Baile de beneficencia

MORON, 19.—Los clubs que integran la Asociación del Futbol de Morón, han organizado un baile, en beneficio de ella, que se realizará el domingo a las 20, en la sede del Club Defensores de Loma Verde.

Sociedad cooperadora de una escuela de Mercedes

MERCEDES, 19.—Tuvo lugar la reunión de vecinos convocada por la Sociedad Cooperadora Juan B. Alberdi, de la Escuela Técnica de la Nación, resolviéndose encomendar a su presidente la designación de las personas que han de constituir la comisión encargada de llevar adelante los trabajos requeridos para llenar las necesidades cada vez más crecientes de esa institución.

—Mañana será bendecido el casamiento de la Srta. María Blanca González con el Sr. Rodolfo Broquá, acto del que serán padrinos Da. Filomena Y. de Broquá y D. Andrés González. Del acto civil serán testigos el doctor Andrés Y. González y D. Carlos Broquá.

SU 82o. ANIVERSARIO CELEBRARÁ EL 29 LA CIUDAD DE 9 DE JULIO

NUEVE DE JULIO, 19.—Esta ciudad se prepara a celebrar el 82o. aniversario de su fundación, realizada el 29 de octubre del año 1863, por el coronel Julio de Vedia, jefe de la frontera oeste. Como acto simbólico se realizará el sábado, fecha inicial de la Semana de Nueve de Julio, una marcha desde Bragado, punto del que partieron en 1863 las tropas del coronel Julio de Vedia, hasta Nueve de Julio, en la que un grupo de atletas, turnándose en la marcha de 55 kilómetros, serán portadores de una antorcha encendida, que les será entregada por el teniente coronel jefe del distrito militar No. 18, con sede en aquella ciudad, para ser puesta, a su arribo a Nueve de Julio, en manos del comisionado municipal, quien encenderá con ella la lámpara votiva que permanecerá encendida en la plaza General Belgrano de esta última ciudad durante la semana señalada para las fiestas.

Los actos preparados tendrán por base la realización del Campeonato Argentino de Ajedrez, por equipos, con la concurrencia de delegaciones de la Capital Federal, La Plata, Santa Fe, Rosario, Bahía Blanca, Rafaela, Entre Ríos, San Francisco y Nueve de Julio.

El domingo 28, en acto público, y con asistencia de autoridades y delegaciones de instituciones y el pueblo, será impuesto el nombre de Julio de Vedia al hospital de la Sociedad Protectora de los Pobres, rindiéndose así justo homenaje a la memoria del fundador de Nueve de Julio. Durante toda la semana habrá, además, distintos actos sociales, culturales y deportivos, con la intervención de la totalidad de las instituciones de esta ciudad, así como disputas deportivas de carácter interprovincial, regionales y locales, exposiciones de arte, curiosidades y faisanes, teatro, bailes, conferencias, música, concursos de vidrieras y actos oficiales y populares de distinta índole.

LANUS

Nuevo comisionado de Cuatro de Junio

LANUS, 19.—La intervención federal designó comisionado interino del partido Cuatro de Junio al Sr. Manuel J. Abuin, secretario de Gobierno y Hacienda de la municipalidad local, quien tomó posesión de la dependencia.

**Vigésimo aniversario de

LA NACION

LA NACION será una tribuna de doctrina (Núm. 1, Año 1) — *Director* LUIS MITRE — *Fundado por Bartolomé Mitre el IV I MDCCCLXX*

El epílogo del drama

El epílogo del drama que ha ensangrentado a la humanidad durante cinco años será redactado por el Tribunal Internacional de Crímenes de Guerra. Anteayer realizó su primera sesión pública para recibir la acusación escrita, colectiva e individual, contra los criminales de guerra nazis. El documento que hemos publicado en la edición anterior es una exposición de los cargos a que deberán responder los acusados. Entre ellos se mencionan las guerras en violación de los tratados, acuerdos y seguridades internacionales; ataques despiadados contra países y poblaciones en transgresión de las reglas y usos de la guerra, incluyendo como los medios típicos y sistemáticos con los que eran llevados a cabo, el asesinato, los malos tratos, la deportación para el trabajo en condiciones de esclavitud y para otros propósitos de las poblaciones civiles de los territorios ocupados; el asesinato de prisioneros y rehenes, el saqueo de la propiedad pública y privada, destrucción injustificada de ciudades, pueblos y aldeas y devastación no justificada por las necesidades militares. Como es consiguiente, esa pieza judicial comprende todos los hechos horrendos que han causado en la humanidad una impresión inenarrable, porque nadie pensaba que en este siglo fuese posible incurrir en crueldades que hacen recordar a los países más sanguinarios de la antigüedad.

La historia pasa revista a las guerras que han asolado al mundo y pronuncia su juicio sobre ellas; pero es esta la primera vez en que las naciones vencedoras constituyen un tribunal para dictar un veredicto acerca de los responsables de la conflagración bélica y de los recursos de que se valieron para dominar a las naciones vencidas por la fuerza. No es un procedimiento inspirado por la venganza, pues si así fuese, el supuesto remedio no haría sino agravar el mal. La vindicta, excluida del derecho penal de los pueblos civilizados, sería inconcebible en el dominio del derecho internacional. Importaría la aplicación de la ley del más fuerte. Felizmente, en estos instantes en que de todas partes de la tierra se eleva el clamor por la práctica de la justicia en todas las relaciones, no puede existir el bajo sentimiento a que hemos aludido, que podrá haber sido un placer de los dioses de otras edades, pero que es inconciliable con los principios de la civilización moderna.

No es la venganza la que presidirá las deliberaciones del Tribunal, sino la norma de la justicia, que impone la necesidad de advertir a todos los Estados que ninguno podrá abrigar la pretensión de prescindir de las nociones de la vida civilizada. Si no se adoptasen medidas respecto a los cultores de la fuerza, a los responsables de los asesinatos y de la muerte atroz de los campos de concentración, y a los autores de las persecuciones raciales y religiosas y demás hechos nefandos, dentro de algún tiempo veríamos renacer las escenas infernales. Si desde hace ya muchos años se han celebrado acuerdos internacionales para humanizar la guerra, y si siempre se ha considerado que por encima de las convenciones se hallan los sentimientos humanitarios, que hasta hace poco se pensaba que no faltarían en ningún gobernante, es indispensable que la impunidad no cubra a los criminales.

El deber de procurar que no se repitan, ni en escala mínima, los crímenes cometidos y la violación de compromisos que deben apreciarse como sagrados, es el que impone la misión confiada al tribunal internacional. La circunstancia de que en él figuren personalidades destacadas por su saber y otras condiciones, es una garantía de que sus juicios no se apartarán un ápice de la rectitud y sabiduría que han de distinguirlos.

Es lo que esperan los pueblos. Todos están deseosos de que nada sea posible objetar a las conclusiones a que se llegue en los procesos. Las sanciones serán estimadas como una necesidad. A la par de ellas se continuará la obra dirigida a poner en movimiento el organismo creado en la Conferencia de San Francisco, con el fin de preservar la paz mundial. La tarea está en plena marcha, y todas las esperanzas se hallan cifradas en su éxito, pues de otro modo retornaríamos a los horrores de la guerra, acrecentados en este siglo por los adelantos portentosos de la ciencia.

El seguro

El aumento de los seguros, cuyo día se celebra mañana, es proporcional al de las actividades económicas, y su afianzamiento se relaciona con la entrada en un período en el cual las empresas, el trabajo y el país mismo comienzan a sobrepasar las formas primitivas o iniciales de su explotación rural, industrial y comercial. La necesidad de la protección supera entonces la antigua indiferencia por los riesgos cuando eran cubiertos con la relativa facilidad del éxito. La audacia exige ahora una base sólida como punto de partida y como sostén durante la incertidumbre que se afronta. Por ello las cifras que se han dado a conocer, y que suman doscientos cuarenta millones de pesos de primas en 1944, revelan el crecimiento del sesenta y tres por ciento durante la guerra, es decir, durante la etapa de mayor transformación en los negocios.

Sin embargo, no se deberían tomar estas cifras como índice exacto del fenómeno argentino, puesto que tanto las de hoy como las prebélicas tienen que ser completadas con la habitual acción del Estado para asegurar diversos riesgos del trabajo, principalmente el rural. La ayuda tradicional del crédito agrario ha sido desenvuelta en forma de seguro providencial infaltable, y cada vez más extenso. Los préstamos otorgados por el Banco de la Nación han venido a constituir un seguro con que siempre se ha contado y se cuenta en las explotaciones del campo, contra las malas perspectivas habituales, como la sequía, y aun otras excepcionales o propias de pequeños renglones. Así, por ejemplo, el año pasado se otorgó tal protección a los cultivadores de naranjas de colocación intermedia, para salvarlos de trastornos que se produjeron ese año en la negociación, y a los productores de San Juan que habían sufrido consecuencias del terremoto y de un granizo posterior que afectó sus viñedos. Con parecido sentido corresponde analizar la compra de las cosechas, que vino a asegurar contra el más grande riesgo que sufrió nuestra agricultura en los últimos tiempos, la caída de las ventas en el exterior.

Otra causa del desenvolvimiento de los seguros reside en el progreso social. Los de accidentes del trabajo, establecidos en 1915 y extendidos desde 1940 a las industrias agrícola, ganadera, forestal y pesquera, son los obligatorios en la Argentina, donde no han sido requeridos aún otros, como el de la desocupación, por falta de necesidad. La lucha entre la tendencia partidaria de las jubilaciones y la que prefiere el seguro de invalidez y enfermedad ha detenido la aplicación difundida de este último. La creación de nuevas jubilaciones viene a influir en las cifras demostrativas, disminuyéndolas, como en el caso de la bancaria, que hemos citado. Por ello, las cantidades tienen que ser apreciadas con la relatividad que impone el panorama, siendo de imaginar cuánto más altas serían sin la existencia de las financiaciones que reemplazan esa forma de protección o rivalizan con ella.

En general, el seguro es entre nosotros fruto exclusivo de la iniciativa privada, sin excluir el cooperativo, y no se lo ha oficializado, como en algunos otros países, según sucedió en el Uruguay, donde se lo ha declarado monopolio del Estado. Su fuerza sigue creciendo, ha provocado derivaciones interesantes, como la capitalización, y las compañías se han depurado, adquiriendo mayor solidez y prestigio.

La unidad de la defensa nacional

Informaciones procedentes de los Estados Unidos dan a conocer que el general Marshall, jefe del Estado Mayor del Ejército, y un grupo de parlamentarios destacados estiman conveniente unificar el ejército y la marina en una sola organización estatal. Entre las razones que se aducen para formular este cambio, se cita el temor de que en lo futuro no se conceda a la fuerza aérea, que en dicho país aun se mantiene como parte integrante de las instituciones militares y navales, la importancia que se deriva del sistema de defensa en vigor. Asimismo se aprecia que las operaciones coordinadas en tierra, mar y aire, surgidas como consecuencia de las nuevas formas y medios de hacer la guerra, exigen que la unidad de comando se mantenga en todos los tiempos. Antes de iniciarse la segunda guerra mundial y durante su transcurso hicimos notar la conveniencia de armonizar los crecientes intereses del sistema moderno de la defensa nacional, mediante el establecimiento de una autoridad u organismo central. Por cierto, el medio más adecuado para alcanzar este fin es el de armonizar las necesidades del conjunto de las fuerzas concentrándolas en un solo departamento de la defensa nacional, fórmula que, al parecer, propician el jefe superior y los parlamentarios aludidos.

El transcurso del tiempo y el desarrollo de los hechos van acentuando los inconvenientes derivados de mantener ministerios de Guerra, Marina y Aviación por separado. Es notorio que cada uno de ellos procura acrecentar sus medios y recursos, la mayoría de las veces sin consideración a las necesidades de los restantes o los intereses del conjunto. Además, una visión unilateral suele conducirlos a pensar y obrar independientemente, como si sobre cada uno de ellos recayera exclusivamente la responsabilidad de la soberanía y el destino del país. Por estos motivos los presupuestos respectivos resultan abultados, los materiales se adquieren sin atender el reclamo de coordinar los medios, y cada institución desarrolla sus planes sin reparar que siempre existe una hipótesis común a todos, de la cual hay que partir y a cuyo desarrollo corresponde cooperar.

La guerra integral reclama unidad en la conducción. Para aplicarla con acierto es menester hacer escuela de ella en la paz, lo cual se consigue unificando la organización de las fuerzas armadas. El organismo denominado Consejo de la Defensa Nacional, que existe en algunos países, es una fórmula que concurre a la finalidad anterior, pero en ningún caso constituye la cabeza del sistema.

BELLAS ARTES

Iska Kral

Tres dibujos y una serie de acuarelas expone Iska Kral en la sala VI de la Galería Müller. Dos modos de visión y dos procedimientos discordes. En los primeros vemos a su autora proceder, apoyándose en el natural, resuelta a darnos, con el carácter del modelo, la emoción de tres psicologías penetradas con sentido humano. Son tres cabezas femeninas, de trazos firmes y precisos, cuya soltura no es el menor de sus méritos. Las acuarelas nos transportan a otras latitudes del espíritu. Junto a ellas nos hallamos en el reino de la fantasía, Iska Kral se remonta y vuela, conducida por el libre curso de su don imaginativo. Compone con destreza. Hay en ella, sin duda, una ilustradora de no escasos recursos. Varias acuarelas suyas de esta serie van referidas a composiciones de poetas nuestros, ilustrándolos en algunos de sus versos. En estos designios de adaptar a un texto los elementos figurativos suscitados por lecturas de diversa índole confirma Iska Kral su ágil inventiva. Porque no se trata aquí de meras transposiciones. Se trata, por el contrario, de dar cuerpo y forma a imágenes de una substancia diferente, animadas con vida propia.

A las combinaciones lineales, muy variadas en hallazgos, se une un cromatismo bien concertado las más de las veces.

Fué suspendido un concurso de manchas

La Mutualidad Estudiantes de Bellas Artes ha suspendido el concurso de manchas que debía realizarse mañana en la Boca, el cual se postergó para el 28 del actual a las 8.30.

FUÉ RECIBIDO POR LA CÁMARA DE COMERCIO EL EMBAJADOR DE FRANCIA

El directorio en pleno y gran número de socios de la Cámara de Comercio de Buenos Aires recibieron ayer al embajador de Francia, conde Wladimir d'Ormesson, quien concurrió acompañado por el consejero comercial de la Embajada, Sr. Leprevost.

Saludó el embajador el Sr. Armando Sommer, quien en su breve discurso hizo el elogio de la personalidad del conde d'Ormesson como escritor y diplomático y habló después de los vínculos que unen a nuestro país con Francia.

A continuación hizo uso de la palabra el embajador. Tras de agradecer la demostración de que era objeto, se refirió a la colaboración recíproca que en el plano económico se prestaron siempre la Argentina y Francia, colaboración que, como consecuencia de la guerra, sufrió una inevitable solución de continuidad, que aun se mantiene debido a la circunstancia de que Francia no puede exportar. En contra de esa posibilidad conspiran, dijo, tres factores: la falta de carbón en cantidad bastante para que la producción deje saldos exportables, las propias exigencias de la reconstrucción de Francia, que son enormes, y la falta de transportes. De resultas de esta situación el comercio actual entre Francia y la Argentina no puede ser sino unilateral, como lo es, en efecto.

Francia, no obstante —agregó—, ha manifestado grandísima preocupación por comerciar con la Argentina, aunque sea en la condición exclusiva de compradora. La misión Pineau, por una parte, que se preocupó principalmente por adquirir carnes argentinas, y la misión Bloch-Lainé, que desde hace varios meses está adquiriendo toda clase de abastecimientos en nuestra plaza, completan un vasto programa de compras francesas que se ha desarrollado con pleno éxito. Faltaba, sin embargo, un instrumento financiero en que se reglaran condiciones de pago directo, es decir, sin necesidad de recurrir a la moneda de un tercer país. Eso es lo que acaba de lograrse en el convenio que será firmado el lunes próximo entre nuestro ministro de Relaciones Exteriores y el embajador de Francia, en representación de sus respectivos gobiernos.

En la última parte de su discurso el orador se ocupó del problema de los transportes. Francia —dijo— puede encontrar en nuestro país gran parte de lo que necesita en materia de bienes de consumo —principalmente alimentos—. Pero es necesario llevar a Francia lo que compre. ¿Dónde están los barcos? Claro que Francia dispone de algunos. Hace tres semanas llegó el Groix, que retornó cargado de carnes en la mayor medida posible. Ultimamente llegaron el Désirade y el Bangkok, que regresarán asimismo cargados de todo lo que puedan. Pero eso es evidentemente, no basta. Para que Francia esté en condiciones de atender debidamente el tráfico marítimo con nuestro país es indispensable que la Argentina le devuelva los tres barcos que le requisó durante la guerra. Es evidente que la voluntad de la Argentina no lo puede todo en este asunto, ya que esos barcos fueron incorporados al "pool" que dirige la Comisión Económica con sede en Washington. Pero lo es, asimismo, que una gestión seriamente llevada por la Argentina ante aquella comisión lograría pleno éxito, ya que la incorporación al "pool" fué decisión del gobierno argentino. Esa gestión —terminó diciendo el conde d'Ormesson— es lo que Francia pide en estos momentos para normalizar lo más rápidamente posible las relaciones comerciales con la Argentina, que si hoy son unilaterales no lo serán en el futuro próximo, es decir, cuando Francia recupere su antigua capacidad de producción.

PERIODISMO Y LETRAS

Estuvo en LA NACION una periodista sueca

Se halla en esta capital la periodista sueca Srta. Barbro Norgaard, quien se propone efectuar diversas visitas por el interior del país, con el objeto de conocer la vida social, económica y cultural de nuestra patria. Sus impresiones serán recogidas en artículos que se publicarán en diversas publicaciones suecas, a las cuales representa.

La prestigiosa periodista, que viene acompañada por su hermano, D. Christer P. I. Lind, efectuó anoche una visita a nuestro diario, interiorizándose del múltiple mecanismo del mismo y del funcionamiento de sus diversas dependencias.

Visita a nuestro país un escritor norteamericano

Ayer llegó por vía aérea el escritor norteamericano Sidney A. Clark, autor, entre otras obras, de "The East Coast of South America".

El Sr. Clark, que ha escrito varios libros, en los que refleja sus impresiones de viaje por diversos países, se propone publicar una obra con las observaciones del viaje que viene realizando por la América del Sur.

POSTERGARON REGATAS MUNICIPALES DE BARCOS

Las regatas en miniatura que, organizadas por la Dirección Municipal de Asistencia Social a la Niñez, debían efectuarse mañana en el estanque Justo José de Urquiza, del paseo de la Recoleta, han sido postergadas para el mes próximo.

Según se expresa, la medida fué adoptada por razones de organización.

DIPLOMÁTICAS

Viaje de un agregado a la embajada de los Estados Unidos

Partió ayer por vía aérea con destino a los Estados Unidos el mayor Charles H. Lee, agregado militar ayudante a la embajada de dicho país en la Argentina.

CONFERENCIAS

"La Universidad de Santiago de Compostela. Su influencia en la cultura hispana"

La conferencia que debió pronunciar el sábado pasado el Dr. Gumersindo Sánchez Guisande sobre el tema del epígrafe, y que fué postergada, se realizará hoy a las 18 en la sede del Ateneo Curros Enríquez, Chacabuco 955.

"La liturgia del matrimonio: sus enseñanzas"

En la sede de la Obra Cardenal Ferrari, Maipú 820, el R. P. Francisco Rotger, S. P., disertará hoy a las 18 sobre el tema del epígrafe.

Conferencia suspendida

Ha sido suspendida hasta nuevo aviso la conferencia anunciada para hoy a las 18.30 en el local de la Agrupación Impulso, Lamadrid 355.

Será firmado pasado mañana el convenio franco-argentino

Pasado mañana será firmado en el salón dorado de la Cancillería el convenio financiero entre los gobiernos de nuestro país y de Francia. Adelantó la información suministrada por intermedio de la División de Prensa que en el citado convenio se establecen disposiciones "que tienden a facilitar la reanudación de las relaciones comerciales y financieras directas entre los dos países, y se disponen procedimientos para resolver satisfactoriamente las cuestiones relativas a los pagos recíprocos".

Expresa también que, de conformidad con los términos del convenio, el gobierno argentino no exigirá ningún reembolso hasta tanto el contravalor en francos franceses de las exportaciones de productos del país a Francia no exceda de la suma de 150.000.000 de pesos. Añade la información oficial que el convenio tiene una vigencia de tres años, renovable de año en año por tácita reconducción, y que puede ser denunciado en cualquier momento con un preaviso de seis meses.

En representación de la Argentina firmará el convenio el ministro de Relaciones Exteriores y Culto, doctor Cooke, y por el gobierno de Francia lo hará el embajador de ese país, conde Wladimir d'Ormesson.

EN LA CASA RADICAL SE EFECTUÓ UNA REUNIÓN DE MUCHOS DIRIGENTES

Desde poco antes de mediodía la Casa Radical presentó ayer una animación poco frecuente. A las 11 comenzaron a acudir a ella numerosos afiliados del radicalismo, que se congregaron en los pisos correspondientes al comité nacional y al comité de la capital. Poco después llegó el presidente de la junta partidaria de Entre Ríos, Dr. Eduardo Laurencena. Luego acudieron los secretarios de la mesa directiva, Sres. Carlos E. Cisneros y José Víctor Noriega; el tesorero de ese organismo, D. Raúl Rodríguez de la Torre, y el secretario delegado en el distrito metropolitano, Dr. Belisario Moreno Hueyo. Los señores Raúl Luzuriaga, Eduardo Araujo, Emilio Ravignani, M. Oscar Rosito, Roberto Tognoni, Aníbal A. Arbeletche, Francisco L. Bavastro, Guillermo Acosta, Manuel Belnicoff, Ernesto Sammartino, César Garman, Ramón Palazuelos, Arturo Mathov, Alfredo Numeriani, Vicente Scarlato, Jorge Walter Perkins, Mariano Espina, Miguel Ortiz de Zárate, Oscar López Serrot, Julio Sanjurjo, Antonio Lilué, Miguel Ponce, Conrado E. Eggers-Lecour, Francisco U. Sánchez, Gregorio Topolevsky y Eduardo D'Angelo se hallaban entre los presentes.

En la sala de deliberaciones de la mesa directiva conversaron las autoridades partidarias con los Dres. José P. Tamborini y Enrique M. Mosca, y más tarde con los presidentes de los comités de Buenos Aires, ingeniero Ernesto C. Boatti; de Salta, Dr. David Michel Torino, y de Santa Fe, doctor Eduardo Teisaire.

Casi todos los nombrados permanecieron varias horas en el edificio, en el que se hallaban también numerosos integrantes del Comité de la Juventud y de los organismos universitarios vinculados al radicalismo. La afluencia de afiliados y simpatizantes no cesó hasta ya avanzada la noche.

NÚCLEOS JUVENILES DE DISTINTOS PARTIDOS FORMARON SU UNIDAD

En una reunión celebrada en la Casa Radical, en la que participaron delegaciones de la Federación Universitaria Argentina, junta nacional de la Juventud de la Unión Cívica Radical, Juventud Democrata Progresista, consejo central de las Juventudes Socialistas y comité ejecutivo de la Federación Juvenil Comunista, se acordó constituir una comisión de unidad de esos núcleos, destinada a procurar la armonización de la actividad de los jóvenes argentinos en su propósito de lograr la normalidad institucional del país.

Los organizadores de la conjunción se han dirigido a diversos sectores de la juventud del interior del país, instándolos a reunirse con iguales propósitos en cada provincia o zona.

En un manifiesto subscripto por las entidades citadas se expresa que con la unión llevada a cabo se comienza a realizarse el llamamiento formulado por la Federación Universitaria a todos los jóvenes que militan en política para que juntos defiendan la verdad democrática. La declaración señala luego cómo estiman los organismos reunidos que debe procederse actualmente para conseguir la plena normalización de la República.

EXÍMESE DE DERECHOS CONSULARES A PARTIDAS PARA LA JUBILACIÓN

Por el Ministerio de Hacienda, el P. E. dió un decreto eximiendo de derechos consulares a la legalización de las partidas del Registro Civil destinadas a la formación del legajo personal de los afiliados a la Caja Nacional de Jubilaciones y Pensiones de Empleados y Obreros Ferroviarios.

Se señala en la resolución que la misma tiende a salvar una omisión de las normas vigentes, ya que hasta ahora estaban exentas de todo gravamen las partidas extendidas en jurisdicción nacional, siendo así que los fundamentos de la exención son coincidentes en ambas situaciones.

MAÑANA SE CELEBRARÁ EL DÍA DEL SEGURO

Con motivo de celebrarse mañana el Día del Seguro, la superintendencia del ramo gestionó y obtuvo de la Dirección General de Correos y Telecomunicaciones la impresión de una bandeleta mataselladora alusiva que se estampará en toda la correspondencia durante la semana que alcanza al 25 del actual. El Ministerio de Justicia e Instrucción Pública y el Consejo Nacional de Educación resolvieron que en los establecimiento de su dependencia se dicten clases relativas al tema de la celebración, y el Ministerio del Interior solicitó a los interventores federales de provincias la adopción de medidas encaminadas al mismo objeto.

El superintendente de Seguros de la Nación, Sr. J. Antonio Carasales Costa, disertará a las 20.45 del día de mañana, por Radio del Estado, destacando las ventajas que se derivan del seguro. Otras radioemisoras transmitirán en esa fecha frases preparadas con igual fin.

INSTRUCCIÓN PÚBLICA

Hoy realizarán actos tres colegios religiosos

Hoy a las 16.30 será entronizado en el Colegio Calasanz, Senillosa 854, un óleo de San Martín. Presidirá el homenaje el interventor del Consejo Nacional de Educación, quien descubrirá el cuadro, obra de Vicente Forte. Integran el programa: izamiento de la bandera, números gimnásticos, canto, declamación por el alumno Juan C. Caccia y arriar la enseña. Concurrirá la banda de música de la Escuela de Mecánica de la Armada.

—Los alumnos del Colegio Pío IX, hoy a las 17, en su local, Adolfo Berro 4050, realizarán una demostración gimnástica, dedicada al comando general del ejército. Figuran en el programa:

Presentación de las escuadras, himno de la juventud, saludo a la Bandera, Himno Nacional, coro de los alumnos; ofrecimiento de la demostración, por el alumno Fernando Manzano; ejercicios de calistenia; "Soñando en la epopeya", poesía del presbítero Alfonso Durán, declamada por el alumno Julio Céspedes; intermedio por la banda, ejercicios y visitas a los talleres.

—En el colegio Guadalupe, Paraguay 2935, hoy a las 17 se llevará a efecto un festival gimnástico en honor de la Virgen.

Liceo Nacional de Señoritas No. 3

Las alumnas libres y de equivalencias que deseen rendir examen en las épocas de noviembre y diciembre, deben pasar por la secretaria hoy y los días 22 y 23, de 14 a 16.

Instituto Nacional del Profesorado Secundario

El 31 del actual vence la inscripción de egresados de este Instituto que deseen solicitar adscripción a uno o más cursos de una misma asignatura de las que integran los planes de estudio de los distintos profesorados. La secretaría atiende de 9 a 11 y de 17 a 19 y sábados de 9 a 11.

Escuela Nacional de Comercio No. 7 Manuel Belgrano

Los días 22 y 23 del corriente se recibirán, de 17 a 20, las solicitudes de exámenes previos regulares; los días 23 y 24, previos incorporados, y los días 25 y 26, previos libres, que deberán rendir en noviembre.

En honor de una educadora

Auspiciado por el personal docente de la escuela No. 18 del Consejo Escolar XVIII, y por los miembros de la Cooperadora Carlos Calvo, tendrá efecto hoy a las 18 un acto en la confitería Ideal, en homenaje de la señora Emilia D. P. de Noguera, que acaba de acogerse a la jubilación como directora de dicho establecimiento. A este acto se han adherido numerosos docentes e instituciones.

El Consejo de la Universidad ha de reunirse otra vez

Suspendido, según ya informamos, el acto simbólico de reinstalación de las autoridades universitarias que estaba anunciado para el jueves en el Colegio Nacional de Buenos Aires, espérase ahora que el rector, Dr. Rivarola, convoque al Consejo Superior con el fin de continuar la sesión que se suspendió el martes a moción del Dr. Blanco, decano de la Facultad de Ciencias Económicas.

Entretanto, algunas facultades —como la de Ciencias Médicas y la de Derecho— han cerrado el curso oficial, que habitualmente concluye en la última semana de octubre.

Igual actitud adoptó la dirección del Colegio Nacional de Buenos Aires en una resolución que dice:

"Atento a que los alumnos ya han excedido el número de calificaciones que exigen los reglamentos vigentes, se resuelve dar por terminados los cursos con las calificaciones del mes de septiembre, adelantándose las fechas de los exámenes regulares, los que se iniciarán el 12 de noviembre próximo".

No hubo actividades en institutos de la Universidad de La Plata

La Plata, 19.—Según era de prever, y como consecuencia de los últimos sucesos registrados en esta ciudad, no reanudaron sus actividades los institutos secundarios y primarios de la Universidad, sin perjuicio de haberse adoptado tres días antes disposiciones para la reapertura de los mismos.

Hasta la hora de envío de esta información nada se sabe respecto de la reapertura de los claustros superiores universitarios, de acuerdo con el decreto nacional relacionado con las universidades que se hallaban clausuradas.

En cambio, en los colegios normales, así como en las escuelas primarias del distrito fueron cumplidas las tareas lectivas de los respectivos turnos.

Volvieron a funcionar las dependencias administrativas de la Universidad del Litoral

Santa Fe, 19.—Hoy se reanudaron las actividades administrativas en la Universidad del Litoral.

Los cursos en las facultades de Ciencias Jurídicas y de Química Industrial y Agrícola no se reanudaron, si bien en la Escuela Industrial anexa a la última comenzaron los cursos, con asistencia normal de alumnos.

Mañana a las 9.30 realizarán una reunión los estudiantes de derecho y de química para considerar la situación.

Las facultades de Rosario

Rosario, 19.—Las facultades locales, dependientes de la Universidad Nacional del Litoral, fueron abiertas hoy, de acuerdo con el cese de la clausura que pesaba sobre tales establecimientos. Concurrieron a los mismos los empleados de administración, quienes desempeñaron sus tareas en la forma habitual. Los decanos tomaron posesión de sus funciones. No obstante, en ninguna de las tres casas —Ciencias Matemáticas, Ciencias Médicas y Ciencias Económicas— se dictaron clases. Sobre la reanudación de las mismas se espera una resolución de profesores y estudiantes.

La labor en la Universidad de Tucumán

Tucumán, 19.—Con escasa afluencia de estudiantes se reanudaron hoy las actividades de la Universidad. En las distintas facultades se hicieron presentes el cuerpo de profesores y las autoridades respectivas. En la Facultad de Derecho durante la primera hora no se dictó clase, lo mismo que en la de Filosofía y Letras. La actividad fué casi normal en Farmacia y Química y en Ciencias Exactas Puras y Aplicadas, donde se dictaron clases por la mañana, no así las prácticas de la tarde.

Reanudación de cursos en la Universidad de Cuyo

Mendoza, 19.—La secretaría de la Universidad Nacional de Cuyo informó que el lunes se reanudarán todos los cursos de aplicación en la Escuela de Lenguas Vivas, los preparatorios de la Academia de Bellas Artes y del Conservatorio de Música y Arte Escénico, los de la escuela anexa de instrumentos de viento y los de la Escuela de Cerámica, en virtud de la reanudación de actividades en los establecimientos de enseñanza secundaria de las universidades del país.

No cometieron delitos los estudiantes cuyanos

Mendoza, 19.—El juez federal doctor Octavio Gil se pronunció en la causa seguida a los estudiantes que ocuparon durante cuatro días el local de la Universidad Nacional de Cuyo, con motivo de los hechos conocidos, los que fueron luego desalojados por la policía y puestos a disposición de la justicia.

Aquel magistrado dispuso el archivo de las actuaciones, por considerar que de las constancias del expediente no surge la comisión de delitos por parte de los estudiantes.

Pedido del Colegio de Abogados de San Luis

San Luis, 19.—El Colegio de Abogados resolvió enviar un telegrama al presidente de la República, a fin de solicitarle, como única solución de la gravísima situación del país, la entrega del gobierno a la Corte Suprema.

ASOCIACIONES DIVERSAS

Centro de Televisión

Esta entidad ha resuelto suspender sus actividades culturales hasta nueva resolución.

UN EMBAJADOR SIN CREDENCIALES

Por ERNESTO NELSON

(Para LA NACION)

BUENOS AIRES, octubre de 1945.

Si nos diésemos a buscar el hombre que en la era prehitleriana ha conocido personalmente más jefes de Estado, inclusive cinco o seis reyes y dos papas, con quienes ha platicado sobre problemas de Estado; el hombre que ha frecuentado con mayor intimidad el despacho de los primeros ministros y de los magnates de la finanza; el personaje sobre quien se han acumulado más honores cortesanos y académicos; el que ha dirigido la palabra a más ilustres auditorios, sin excluir la Academia Francesa y varios parlamentos de Europa, entre ellos el Reichstag en horas que empezaban a ser críticas; la persona que, aunque extraña a las cancillerías, ha recogido más evidencias de su influencia sobre los grandes políticos que han actuado en la vida internacional; el que cuenta entre sus amigos a los cincuenta o sesenta directores de la gran prensa europea y americana; si buscáramos, digo, tal prodigio, esperaríamos hallarlo en el mundo extraeuropeo, pues ningún mortal nacido en país alguno de ese continente —al que dividen odios y recelos tan profundos— podría alcanzar privilegio parecido. Y, en efecto, se trata de un americano, de un ciudadano de los Estados Unidos, del ilustre presidente de la Universidad de Columbia, el Dr. Nicolás Murray Butler, quien desde el primero de este mes de octubre ha dejado voluntariamente ese cargo, después de ejercerlo durante 44 años, para recibir el honorífico título de presidente "emeritus" de la misma Universidad.

Este hombre es la realización más perfecta de lo que él mismo ha llamado la "mentalidad internacional", que vendría a ser algo así como la disposición a mirar las naciones del mundo civilizado como las piezas accidental o artificialmente separadas de un todo, cuya armónica recomposición en la mente de los hombres es un deber supremo de la cultura humana. Comprendió que aquella idea bien valía se le dedicase una vida, cuando, apenas egresado de la misma universidad que habría de regentear más tarde, recorrió Europa y se sintió atraído por sus problemas, a la vez que condolido, como ciudadano que era de una confederación pacífica de pueblos, ante el triste espectáculo de la división y el odio que ofrecían las viejas naciones rectoras.

Al regreso de ese viaje, el programa de su restante formación cultural quedó fijado. Haría de los asuntos relativos a la ciencia política el tema de su doctorado. Tuvo la suerte de ser incorporado al cuerpo docente de la Universidad, y entonces comprendió que la educación era un elemento esencialísimo en la preparación de los espíritus para la colaboración inteligente en una política internacional fundada en una moral severa y en los ideales más puros de fraternidad.

Su obra en la Universidad, a pesar de lo vasta que es, ha tendido principalmente a hacer de Columbia una academia nacional e internacional de ciencia política y un exponente de los ideales de la democracia liberal y de la paz. Pero la paz, según él, no es un ideal, sino un estado que adviene por añadidura cuando el ideal —que no es otro que el de la libertad, la justicia y la hermandad— ha sido logrado. Mas ese logro no puede realizarse si la educación no prepara los espíritus para hacer suyos los ideales primordiales.

No es poca ventura que un apóstol de la paz, que es a la vez cabeza directiva de uno de los institutos más prestigiosos del mundo, mantenga, acerca de la educación, la interpretación que queda expuesta. Y tanta importancia atribuía a la obra que realizaba en la Universidad, que para no interrumpirla se negó a acceder a la solicitación de sus amigos, que deseaban llevarlo a la gobernación del Estado de Nueva York.

En sus sucesivos viajes a Europa fué familiarizándose con los hombres, los intereses políticos y los problemas nacionales. Acabó todo esto por serle tan familiar, que uno de sus mayores deleites era el de concurrir en los días de importantes sesiones parlamentarias a las salas de sesiones para escuchar los debates desde la galería. Más tarde se franquearía a este hombre, que no era ni siquiera cónsul, un asiento en el palco de los diplomáticos en el Parlamento británico y en los de Francia y Alemania. A medida que se engrandecía su figura, mayor era el número de manos que se le tendían en las salas de pasos perdidos de los parlamentos, y más importante el grupo de los que lo llevaban a los rincones para conversar con él en voz baja.

Cuando su obra en Columbia le atrajo fama y amistades tan poderosas como la del presidente Teodoro Roosevelt, que lo llamaba "el milagroso Butler", realizó una excursión por Inglaterra, Francia y Alemania, que le aseguró para lo futuro una potente influencia, cimentada en centenares de amistades nacidas en incontables banquetes y recepciones, garden parties" y "week ends", conferencias ante asambleas y academias, consultas a puerta cerrada con comités parlamentarios y entrevistas privadas con los grandes, contando entre ellas las que tuvo con el Papa y con Guillermo II, en su residencia veraniega de Wilhelmshöhe, donde el Emperador lo invitó varias veces a su mesa, mientras los dos planeaban el intercambio de profesores entre la Universidad de Berlín y la de Columbia.

Al conocer la vida extraordinaria de este hombre por la narración que de ella nos hace en los dos tomos de su libro "Across the Busy Years", se descubre la magnífica oportunidad que el mundo ha estado ofreciendo en vano, durante siglos, a los hombres superiores que, debidamente pertrechados de experiencia política y de ciencia, y poseídos del más austero y noble de los propósitos, se hubieran ganado la confianza de esas pobres testas, coronadas o no, que se debaten en el aislamiento estéril y encuentran por todas partes el engaño y la traición, y poder así desempeñar ante ellos el papel de embajadores sin otra credencial que la de su amor a la paz.

Murray Butler obedeció a este llamado, y por un tiempo realizó el solo la misión que se había impuesto, y para proseguir la cual pasaba en Europa varios meses cada año. Pero pronto comprendió que esa obra necesitaba institucionalizarse en una inmensa cofradía de ilustres gentes, que dieran dignidad al tibio civismo internacional mediante congresos y conferencias, y una acción práctica de educación que lo robusteciera y alcanzase a todas las clases sociales.

Fué por eso por lo que, mientras disfrutaba de la hospitalidad de Andrew Carnegie en su magnífica residencia de Squibo Castle, en Escocia, el Dr. Butler logró interesar al magnate idealista en su gran plan. Así nació la Fundación Carnegie para la Paz Internacional, cuyos primeros trabajos la guerra del 14 interrumpió.

Al frente de esta grandiosa organización estaba, y continúa estando, Nicolás Murray Butler, quien durante los terribles años no pudo afrontar otro problema que el de encontrar aplicación a los millones que iban acumulándose en las arcas de la Fundación. Cuando la paz sobrevino, comenzaron a llegar a los Estados Unidos numerosas personalidades europeas que, solas o en conspicuos grupos, exponían sus conmovedoras cuitas. Casi todos estos recurrentes encontraron pronto el camino a la residencia del gran internacionalista, donde en reuniones sucesivas se trazaron las primeras bases de las futuras actividades de la Fundación, dándose inmediata atención a la reconstrucción de las bibliotecas de Lovaina, Reims y Belgrado.

El lector recuerda qué alto significado concedió el público mundial a esos actos. En 1921 el Dr. Butler los iniciaba colocando la piedra fundamental del magnífico palacio de los libros de Lovaina, en presencia de los Reyes de Bélgica, del presidente de Francia y de eminencias políticas y literarias del mundo aliado.

Poco a poco fué estructurándose la obra permanente de la Fundación bajo la inspiración ilustrada de su presidente. Gracias al alto premio de la moneda norteamericana, pudiéronse adquirir magníficos edificios en París y otras ciudades, para el funcionamiento de las filiales europeas de la Fundación. Comenzóse a formar la hoy admirable biblioteca que funciona en el palacio de París, sede central de la Fundación en Europa. La organización comporta la publicación de libros sobre los asuntos que interesan a la Fundación; el funcionamiento, en las universidades europeas y americanas, de clubs de relaciones internacionales, y la instalación, en diversas instituciones, de colecciones de libros que puedan fomentar el sentimiento amistoso y comprensivo entre los pueblos. La obra de la Fundación reposa sobre la convicción de que todo tratado, toda convención internacional atañaderos a la guerra, son fútiles si no reposan sobre una opinión pública inteligente e ilustrada.

* * *

El publicista llena una misión útil al lanzar, en artículos y libros, ideas que fertilizan otras mentes a través del espacio y del tiempo. Pero el mundo requiere también hombres capaces de crear ideas e imponer su realización por resorte de sus medios personales y la autoridad moral que invistan.

En el copioso anecdotario formado en torno a la vida del Dr. Murray Butler hay ejemplos singulares de esa capacidad de realización. He aquí que un amigo suyo que escribe una obra sobre el Renacimiento pregresa de Roma decepcionado ante el desorden en que ha encontrado los 51.000 manuscritos de la vetusta biblioteca del Vaticano, que había creído posible utilizar. Faltan allí una clasificación adecuada y el indispensable catálogo. Surge la idea de que el Dr. Butler solicite al amigo de siempre, el escocés generoso, los medios de realizar los trabajos necesarios para hacer accesible al público tanto tesoro. Lograda esa promesa de cooperación, la Fundación encarga a uno de sus importantes miembros recabe el consentimiento de Pío XI. Este Papa,

RENUNCIARON CINCO DIRECTORES DE LOS BANCOS OFICIALES

Sin expresar las razones en que las fundan, aunque informaciones fidedignas las refieren a la actual situación política, cinco directores de tres distintas instituciones bancarias oficiales hicieron ayer renuncia de los cargos que desempeñaban.

Las dimisiones han sido formuladas por el presidente del Banco Hipotecario Nacional, Dr. Julián Martínez, quien ejercía tales funciones desde comienzos del presente año; por el señor José Federico López, vocal del directorio de la misma institución, designado en septiembre de 1943; por el Dr. Ernesto L. Herbin, quien desde el pasado año desempeñaba la presidencia del Banco de Crédito Industrial Argentino; por el ingeniero Luis A. Polledo, vicepresidente a cargo de la presidencia del Banco de la Nación Argentina, designado en 1944, y por el Sr. Tiburcio Benegas, vocal del directorio de esta última entidad desde 1942.

Las renuncias llevan fecha de ayer y fueron elevadas al ministro interino de Hacienda, coronel de intendencia retirado Amaro Avalos. Sobre las mismas no había recaído anoche ninguna resolución, y según se nos informó en dicho ministerio no es probable que a su respecto haya decisión de ninguna naturaleza sino después de la provisión definitiva de la cartera del ramo.

Habló ayer Lady Kelly sobre la ayuda a las víctimas de la guerra

Para agradecer la amplia labor realizada por la sección de Quilmes del Comité Patriótico de Mujeres Británicas, Lady Kelly, esposa del embajador británico, se trasladó ayer a la citada localidad, realizándose un acto en el local de la citada asociación, al que concurrieron numerosas señoras y figuras representativas de dicha población.

Manifestó en primer término Lady Kelly su complacencia por haberse convenido proseguir la tarea humanitaria realizada durante la guerra hasta el año venidero, en vista de las grandes necesidades de los damnificados por la contienda.

Refiriése después, en su discurso, particularmente, a los lisiados por los bombardeos, y dijo que durante su visita a Inglaterra el año pasado estuvo en un centro de rehabilitación, y describiendo la interesante obra que en los mismos se realiza, expresó:

"Estos llamados centros de rehabilitación no son lugares tristes, donde el espíritu no tendría el ambiente propicio para su florecimiento, sino sitios plenos de luz, de optimismo, de sano esparcimiento mental y físico".

Habló finalmente Lady Kelly, que fué muy aplaudida, de la ingente tarea que es preciso realizar aún, exhortando a las señoras del Comité Patriótico de Mujeres Británicas a redoblar sus esfuerzos con el noble propósito de colaborar al mejor éxito de la humanitaria acción a desarrollar.

Está paralizado el acceso a Choele-Choel y su estación

Vecinos de Isla Chica, Colonia Choele-Choel, de Río Negro, nos escriben a fin de exponer la situación creada por el mal funcionamiento y paralización total del servicio de la balsa oficial que da acceso rápido y cercano al pueblo de Choele-Choel y su estación ferroviaria.

Expresan que el referido servicio de balsa fué instalado por iniciativa del ingeniero Alejandro Bunge y que ha funcionado durante nueve años, prestando grandes servicios a ese vecindario y a la zona, beneficio que fué completado con un camino enripiado construído por la Dirección Nacional de Vialidad y que permitió unir en pocos minutos los lugares mencionados. Actualmente se han dejado destruir por dos veces los terraplenes de acceso a la embarcación y ha sido trasladada la balsa al Paso Montelpare, en donde ya existe un servicio igual. De tal manera, ahora es necesario efectuar un doble recorrido en triple tiempo, yendo por la Isla Grande de Choele-Choel y saliendo de la misma por la balsa oficial de Paso Tello, lo que ocasiona perjuicios y trastornos. Terminan los vecinos indicando la conveniencia de que las autoridades superiores de Vialidad realicen una investigación, a fin de que puedan ser restablecidos esos servicios.

Doctor Federico Figueroa

Falleció ayer en esta capital

En su propio despacho falleció ayer por la mañana el juez de paz letrado Dr. Federico Figueroa, titular del juzgado Nº 16, cargo al que había llegado después de desempeñar la función de secretario en la justicia comercial.

Además de su actuación en la magistratura, el Dr. Figueroa fué secretario de la Facultad de Derecho de La Plata, y era profesor de derecho comercial en esa universidad y en la de Buenos Aires. También actuaba como miembro titular del Instituto Argentino de Derecho Comercial, vocal del consejo directivo del mismo e integraba la comisión de estudio de sociedades y empresas.

Entre los numerosos trabajos publicados se anotan sus obras sobre "Prenda agraria, warrants, prenda comercial y seguros" y sobre "Personalidad y nacionalidad de las corporaciones y sociedades comerciales". Además, ha dado a la imprenta estudios sobre "Las personas jurídicas en el proyecto de reformas al Código Civil", "Fisiología de la sociedad anónima", "Contribución a la reglamentación del seguro agrícola", "Naturaleza jurídica de la sociedad anónima", "Nacionalidad o domicilio de las personas jurídicas mercantiles", este último desarrollado en un curso del Colegio Libre de Estudios Superiores.

La penosa impresión causada por el inesperado deceso de este estudioso, que desaparece a los 44 años, ha repercutido en los ambientes forense y universitario. Haciéndose eco de aquélla, la sala tercera de la Cámara de Paz se reunió ayer, en acuerdo extraordinario, expresando que el Dr. Figueroa "prestigió la función con su inteligencia brillante, con su carácter firme y con su consagración ejemplar. Sus sentencias y sus publicaciones jurídicas harán su nombre memorable y respetado, y es obligación del tribunal, que tuvo tantas oportunidades de valorar las altas calidades de su persona, honrar su memoria". Por ello, resolvió la Cámara designar a su presidente para que haga uso de la palabra en el acto de la inhumación; invitar a los magistrados, funcionarios y empleados a concurrir al sepelio; remitir una palma de flores y enviar nota de pésame a la familia.

El decano de la Facultad de Derecho, en la que el extinto era profesor adjunto de derecho comercial, invitó a los consejeros, profesores y alumnos a concurrir al acto del sepelio; designó al profesor Vicente Rodríguez Rivas para hacer uso de la palabra en el mencionado acto, y dispuso el envío de una corona y nota de pésame a la familia.

LA ESCUELA PRIMARIA PRESIDENTE QUINTANA CELEBRA SU CINCUENTENARIO

El profesor José Ernesto Galloni pronunciando su discurso

De nuevo se encontraron ayer en la Escuela Presidente Quintana, No. 2 del Consejo Escolar II, que celebraba su existencia semisecular, muchos de los que en ella vertieron o escucharon las buenas palabras monitoras de la vida. A través de largos o pocos años, el sendero de los bellos y caros recuerdos lo recorrieron de nuevo con la emoción incomparable de horas que dieron para siempre. Quienes enseñaron o aprendieron en una de esas casas de privilegiada misión, retornan a ellas, por sus grandes motivos, reanimado en su corazón lo más puro del mundo de la infancia: la escuela y la familia, con cuanto ambas añoran. Junto a los que a ese sitio consideran de predilección, vióse en la mañana de ayer una concurrencia numerosa, que aprecia la obra honrosa de la escuela, iniciada con 202 alumnos anotados, y que actualmente suman 642; que cumplió su tarea en forma que le vale el público reconocimiento de la zona en que funciona, y de cuyo progreso cultural es factor insuperado.

Hemos publicado que, si bien la escuela se fundó el 15 de febrero de 1895, el cincuentenario fué organizado para ayer, día del patrono. En primer término, delegaciones de alumnas con maestras, colocaron flores en las tumbas del Dr. Manuel Quintana y de ex miembros del personal del establecimiento.

Luego, ofrecidas por educadoras que actuaron en la escuela o pertenecieron a ella, ex alumnos y alumnos, fueron inauguradas en la misma, calle Lavalle No. 2366, dos placas rememorativas. En esa ocasión habló la directora, Da. Irene B. Ratto de Ratto.

La fiesta de la conmemoración se realizó transcurridas las 10.30. Los colores de la patria y flores adornaban el local, donde se notó al interventor del Consejo Nacional de Educación, Dr. Ataliva Herrera; inspector técnico general, Dr. José Continanza; embajador Dr. Carlos Quintana, y otros familiares del patrono; Dr. Adolfo Orma, almirante Martín, ex ministros de la presidencia del Dr. Quintana, integrantes de la comisión de homenaje, de la asociación cooperadora, que preside el Dr. Adolfo Cappelletti, y de la de ex alumnos, de que es presidenta la Srta. Nélida Bosco; padres de alumnos y otros invitados, que atestaron el patio en que se desarrolló el acto.

Varias hileras de alumnos situados en las gradas flanqueaban de blanco ese lugar, en sus cuatro costados. Sobre el estrado prevalecía la bandera, y a la derecha, cerca del mismo, un retrato del Dr. Quintana. Los aplausos iniciales fueron para la enseña anterior, reliquia que guarda la escuela, y que fué llevada hasta el escenario por la maestra fundadora, Srta. Guillermina Oliveira. En el discurso de la celebración, los presentes expresaron con significativa persistencia su aprobación categórica, que constituyó amplia recompensa para todos los que intervinieron en el programa.

Se cantó el Himno Nacional, que, como toda la parte coral, dirigió el maestro Athos Palma. Siguió el saludo a la bandera y el discurso de la directora, Da. Irene B. Ratto de Ratto, la que, tras las palabras consagradas a la memoria del Dr. Quintana, en su aniversario, manifestó:

"Yo resumiría la labor edificante de esta escuela con estas palabras: "Cincuenta años de amor y ternura para con los niños", y reflejando el espíritu de las maestras que pasaron por este taller, agregaría: "Nos son más queridos los niños que todas las riquezas del mundo".

Recordó la iniciación de la escuela y añadió:

"El santo taller en marcha fué organizado por la Srta. Alejandrina Bidart y la Srta. Nice de Egozcue, la virtual primera directora, que dende su tranquilo retiro, en su venerada ancianidad, nos acompaña en esta hora de ternura. Ella inició la obra civilizadora de esta casa, al ser nombrada directora titular el 25 de junio de 1895. Luego completaron su labor con el mismo celo e inteligencia las Srtas. Guillermina Oliveira y María Elisa J. Bisi; a esta última tuve el alto honor de suceder". Mencionó también a las señoritas Juana Trejo y Sara Vázquez, entre las que comenzaron "la difícil tarea de modelar espíritus y nutrir cerebros".

Señaló la presencia del ex alumno fundador doctor Osvaldo Loudet; la acción benéfica de la asociación cooperadora, presidida desde hace 23 años por el Dr. Adolfo Cappelletti; el aporte de la de ex alumnos y el concurso de la asociación de homenaje. Sus palabras finales las dedicó a los alumnos.

Habló luego la Srta. Guillermina Oliveira, maestra en la inauguración de la escuela y más tarde directora. Sus frases, plenas de recuerdos y emoción, provocaron una efusiva demostración hacia la que enseñó a tantos niños. Cuando el coro hubo cantado "Vidala", de Palma, el inspector técnico profesor José Ernesto Galloni rememoró en conceptuosos períodos a Quintana, en los aspectos prominentes de su vida.

El coro interpretó "Zamacueca", de Palma.

Usó de la palabra el ex alumno fundador, Dr. Osvaldo Loudet, que evocó su primera escuela. Lo hizo en párrafos de hondo contenido emocional, que enaltecieron a la escuela y a sus maestras.

"El tiempo —dijo— corre presuroso, sin detenerse, y nos va dejando atrás sin apercibirnos. De vez en cuando despertamos de nuestro sueño —la vida es sueño, dijo el poeta— y el tiempo nos anuncia algún aniversario con fechas, lugares y personas. Nos despertamos sorprendidos. ¡Han pasado tantos años! Sí, han pasado muchos años y conviene recordarlo. Volver a vivir lo que parecía muerto, volver a sentir como antes las mismas emociones, es un prodigio de la memoria del corazón. La reviviscencia de las ideas es poca cosa al lado de la resurrección de los sentimientos. Vivimos más por lo que sentimos que por lo que pensamos".

"Volver al pasado —manifestó en otro período— es siempre melancólico, pero existe una diferencia entre la melancolía del alba y la melancolía de la tarde. La primera nos lleva a la alegría radiante del mediodía; la segunda, a la obscuridad de la noche misteriosa. Recordar la infancia es dulce, porque es la aurora de nuestra vida, en que se ignoran las luchas del mundo, el egoísmo de los hombres y las injusticias del destino. ¡Hay tanta claridad, tanta pureza, en aquella edad de la inocencia! Nuestro mundo en esos primeros años lo constituyen el hogar y la escuela, es decir, dos nidos próximos, adonde volamos alternativamente como pájaros traviesos que ensayan sus primeras alas. Os contaré mi primer vuelo".

El Dr. Loudet revivió imágenes y episodios de los días inefables de recordación permanente. Mencionó a las educadoras Srtas. Guillermina Oliveira, Juana Trejo, Nice de Egozcue. Respecto a la Srta. Trejo, su primera maestra, expresó, entre otras cosas:

"Sólo había una sonrisa superior a la de mi maestra: la sonrisa de mi madre. Me había enseñado por vez primera lo que era una flor, una mariposa y una estrella. Y por eso encontraba su sonrisa en el pétalo de la rosa, en el ala de la mariposa y en la luz de la estrella".

En uno de sus períodos finales manifestó:

"Esta es la imagen de la escuela que yo vi nacer en 1895. Así la vieron mis ojos de niño. Así quedó grabada en mi alma. Os he descripto el modesto escenario y los actores principales. Os pido perdón si he tenido que hablar de mí mismo, pero ha sido para poder hablar de los demás. Tenía que buscar los personajes de esta tierna historia en las obscuras lejanías de mi propio espíritu. ¡Me consuela el pensar que debí de amarlos mucho, para poder recordarlos tanto!"

El presidente de la asociación cooperadora, Dr. Cappelletti, en nombre de los padres de los alumnos, entregó material escolar, y pronunció un discurso en el que se ocupó de la gestión valiosa de aquella entidad en bien de los niños y de la escuela.

Retuvo después la atención de todos, cuya complacencia fué evidenciada, el número "La escuela Presidente Quintana en sus 50 años de existencia", original de la profesora Nélida Malvar. La interpretación estuvo a cargo de un grupo nutrido de alumnos, guiado por las profesoras Lilia Armanini y María Ester Teglia. Finalizó con la ofrenda de los niños a la vieja bandera, al Dr. Quintana, a las ex maestras y al personal. El desfile escolar dió término a la ceremonia.

Hoy a las 17.30 se realizará en la escuela el acto propiciado por la asociación de ex alumnos. Comprenderá: Himno Nacional, Saludo a la Bandera: palabras alusivas por la ex alumna Nélida Bosco; "Fandanguillo", "Jota", danzas regionales españolas por la niña María Angélica Carbone; "Aragonesa", de Masenet; "Primer vals", de Durand, piano, por la ex alumna Amalia Wolchansky: "Oración por la paz", de Bellsario Roldán, declamación, por la ex alumna Sara Mizrahi; "Invitación al vals", de Weber, danza clásica por la ex alumna Liliana Merlo, acompañada al piano por la Srta. Carola Treacy; "La media caña", de Felipe Boero, y "Perlón por María", de Antonio Podestá, piano, por la niña Berta Buchberder.

Mañana a las 11 será celebrada una misa en la iglesia de Nuestra Señora de Balvanera, en acción de gracias. Cantarán durante el oficio las profesoras Adelina Sarubbi y Concepción Saborido.

NOTAS SOCIALES

En la Diplomacia—

El embajador de Colombia, Dr. Gustavo Santos Montejo, y su esposa, doña Isabel Gómez Tanco, reunirán hoy en un almuerzo a un grupo de sus relaciones.

Reuniones—

Don José F. Werner y su esposa, Da. María Delia Bourdet, festejarán hoy sus bodas de plata. A las 11 harán oficiar una misa de acción de gracias en la capilla del Colegio de la Inmaculada Concepción y de 19 a 21 recibirán a sus relaciones.

⇒ El Dr. Eduardo Helguera y su esposa, Da. Ana María Duhau, han aplazado para el 27 del actual la fiesta que debían ofrecer mañana a las amistades de su hijo Eduardo.

⇒ Don Luis Rodríguez Irigoyen y su esposa, Da. María Ester Olivieri Acosta, ofrecerán hoy una reunión en obsequio de las amistades de su hija María Ester.

⇒ Con motivo de formalizar su compromiso, la Srta. María Antonia Mignaquy ofrecerá mañana un "cocktail" en agasajo de un grupo de sus relaciones.

⇒ Mañana se realizará la reunión que ofrecerán el Dr. Carlos León y su esposa, Da. Elina Fernández Morelli, en obsequio de las amistades de su hija Marta.

Casamientos—

El 25 del actual a las 20 se realizará en la iglesia parroquial de San Isidro la boda de la Srta. Julia Elena Sackmann Sala con el Dr. Enrique David Beccar Varela, siendo padrinos el ingeniero Eduardo Sackmann Sala y su esposa, Da. Susana Castro Videla; Da. Remedios Obarrio de Beccar Varela y el Dr. Adrián Beccar Varela.

Acompañará a los novios el siguiente cortejo:

Doña Susana Castro Videla de Sackmann Sala con el Sr. Eduardo Sackmann Sala (h.), Da. Remedios Obarrio de Beccar Varela con el Sr. Eduardo Sackmann Sala, D. Horacio Lanusse Golly y su esposa, Da. Susana Sackmann Sala; D. Ernesto Olivera y su esposa, Da. Susana Beccar Varela; D. Adrián Beccar Varela y su esposa, Da. María Eugenia Moy; la Srta. Carola Beccar Varela con el señor Guillermo Sackmann Sala, D. Manuel María Beccar Varela y su esposa, Da. Sara Elena Arjol Baron; la señorita Sara Sackmann Sala con el Sr. Norberto Castro Videla y la Srta. María Teresa Sackmann Bengolea con el Sr. Roberto Sackmann Sala.

Terminada la ceremonia, se efectuará una reunión en casa de la familia de la novia.

En el acto civil, que se realizará el 22, actuarán como testigos, por la novia, Da. María Cristina Castro Videla de Beccar Varela y el Dr. Alfredo Sackmann Sala y por el novio el doctor Manuel María Beccar Varela y el Sr. Federico López Saubidet.

⇒ Esta tarde será celebrado en la iglesia de San Martín de Tours el matrimonio de la Srta. María Ester Lastra con el Sr. Rudecindo Roca. Serán padrinos los Sres. Alberto Lastra y su esposa, Da. Ester Devoto, y Celedonio Roca y su esposa, Da. Rogelia Muguerza.

⇒ En la basílica de Nuestra Señora de la Merced se efectuará hoy a las 19 el casamiento de la Srta. Susana Magdaleno con el Sr. Manuel Miguel Pando. Serán padrinos las señoras Ana Bonnes de Magdaleno y Angela Goñi de Pando y los señores Juan Jorge Magdaleno y Guillermo Pando.

Terminada la ceremonia, se realizará una recepción en casa de D. Bernabé de Carabassa y su esposa, doña Elena Goñi.

⇒ Será consagrado hoy con misa de esponsales en la iglesia parroquial de San Fernando el matrimonio de la Srta. Enriqueta Sciurano van Gelderen con el señor Ricardo Olivera Wells. Serán padrinos D. Manuel Augusto Sciurano y su esposa, Da. Enriqueta van Gelderen; Da. María Hortensia Rosa de Olivera Wells, y don Celestino Rosas.

⇒ En la intimidad será consagrado hoy el matrimonio de la Srta. María Esther Peirano con el Dr. Arturo Abel Gavioli.

⇒ El obispo de Ibora, monseñor Julián Martínez, consagrará hoy a las 20 en la basílica del Santísimo Sacramento el matrimonio de la señorita Agustina Vilar Rocca con el doctor Juan Alberto Goldaracena. Serán padrinos Da. Julia Ríos de Goldaracena y el Dr. Gerardo Vilar.

En el acto civil actuaron como testigos Da. María Luisa Rocca de Candia y D. Jaime Goldaracena.

⇒ En la basílica de Nuestra Señora del Socorro será celebrado hoy el matrimonio de la Srta. Delia Rosa Martignone con el Sr. Alejandro C. Bancalari, siendo padrinos la señorita Noemí Bancalari y D. Angel Félix Martignone.

⇒ Con misa de esponsales, se realizará hoy en la basílica de Nuestra Señora del Socorro el casamiento de la Srta. Stella Fablet con el teniente de corbeta Rodolfo Elizalde. Serán padrinos Da. María Isabel Gil de Fablet, D. Víctor Fablet y el Dr. Hernán Elizalde y su esposa, Da. María Teresa Pietranera.

⇒ Se celebrará hoy a las 21 en la iglesia de Nuestra Señora de las Victorias el casamiento de la Srta. María Silvia Garay Panelo con el ingeniero Francisco Rotger.

⇒ En la basílica del Santísimo Sacramento será consagrado el 16 de noviembre próximo el matrimonio de la Srta. Elizabeth María Medrano con el Sr. Hugo Alberto Arias.

⇒ Hoy se efectuará en la basílica de Nuestra Señora de Buenos Aires el casamiento de la Srta. Sara Isabel Rodríguez con el Sr. Enrique Ricardo Pallini.

⇒ Se celebrará hoy en la basílica de San Francisco el matrimonio de la Srta. Mercedes San Martín con el teniente de corbeta Francisco Pérez. Serán padrinos las Sras. Celestina F. de Pérez y Petrona San Martín y los capitanes de navío Alberto San Martín y Benjamín Pérez.

⇒ El compromiso de la Srta. Susana Frugone Fourcade con el señor Ricardo Alberio quedará formalizado hoy.

Beneficios—

En el Museo Nacional de Bellas Artes, avenida Alvear 2273, se efectuará hoy a las 18.30 una visita guiada a la exposición Paula de Koenigsberg por el profesor Charles Chenier, cuyo tema versará sobre "Mobiliario francés".

El precio de la tarjeta ha sido fijado en tres pesos y el producto se destinará a beneficio de la Asociación para la Lucha contra la Parálisis Infantil.

Enfermos—

Enferma Da. Celina Zuberbühler de Martínez de Hoz.

⇒ Se restablece Da. Mariana Fernández Vivot de Balcarce.

⇒ Guarda cama Da. Aurora de Soldati de Reto.

⇒ Restablecida Da. Gloria Vaquié de Goytia.

⇒ Enfermo D. Héctor Reynal.

⇒ Doña Elba Sosa de Davel guarda cama, siendo su estado satisfactorio.

⇒ Guarda cama Da. Clara Pinto de Blanco.

⇒ Mejora el Dr. Daniel Pombo.

⇒ Restablecida Da. Rosa Muzzio de Fratti.

⇒ Guarda cama Da. Ema Luisa Botto de Raffo.

⇒ Aliviada la Srta. Susana Pérez Centeno.

⇒ Restablecida Da. Marta Castilla de Baraldo.

Viajeros—

Mañana se ausentarán para los Estados Unidos el ingeniero Jorge Newbery y el Dr. Alfredo Ledesma.

⇒ Para Córdoba D. Armando María González Carman y su esposa, doña Angélica Haydée de de Laperriere.

⇒ Para Santa Fe la Srta. Mercedes Alvarez Comas.

⇒ Para Mendoza el Dr. Marcelo E. Martín y su esposa, Da. Marta Noceti Campos.

⇒ Para Rosario la Srta. María Ester Ballesteros.

⇒ De Mones Cazón el Dr. Víctor Poggio y familia.

⇒ De Roque Pérez D. Juan José Elordi.

Necrología—

El fallecimiento del joven Francisco de Asís Pico Estrada ha sido vivamente lamentado en numerosos hogares de nuestra sociedad. Esta noticia impresionará también en los demás círculos a los que se hallaba vinculado, pues por sus cualidades de inteligencia y el natural bondadoso que lo caracterizaba, supo hacerse acreedor a vivas simpatías. El sepelio se efectuó ayer en el cementerio del Norte.

⇒ Don Emilio Meyer Oliden y su esposa, doña Ana María Gorostiaga, han tenido la desgracia de perder a su hijo Guillermo, de corta edad, cuyos restos fueron inhumados en el cementerio del Norte.

⇒ Hoy a las 11 en la basílica de Nuestra Señora de la Merced se celebrará un funeral en memoria de don Edmundo Pallemaerst, fallecido el año pasado.

⇒ Los médicos egresados en el año 1898 harán oficiar hoy a las 10 una misa en la basílica de Nuestra Señora de la Merced, en memoria de sus compañeros de promoción.

⇒ Con motivo de cumplirse el segundo aniversario del fallecimiento de D. Pedro Harriague Castex, se oficiará hoy a las 10.30 un funeral en la iglesia del Carmelo.

LAS CONDICIONES DEL TIEMPO NO HAN TENIDO VARIANTES

Las condiciones térmicas en la metrópoli no variaron ayer. La temperatura mínima, de 17.5, fué registrada a las 6.20, y la más alta, 28.7 grados, a las 15.50. El promedio de los dos valores representaba un pequeño aumento de dos décimas sobre el del día anterior.

La humedad relativa del aire acusó una disminución, y se colocó a un nivel que era 25 por ciento inferior a la normal. Se operó un cambio en la presión, la cual inició un marcado descenso, que continuó hasta la noche. El cielo se hallaba despejado por la mañana, pero más tarde se formaron nubes, que terminaron de cubrir parcialmente el firmamento.

Sopló fuerte viento del NE., durante la mayor parte del día, y cambió después al N. La velocidad horaria variaba entre 24 y 32 kilómetros.

Se había formado ayer un anticiclón sobre el Pacífico y otro sobre el Atlántico. Como consecuencia bajó la presión sobre las provincias y los territorios del Norte, y soplaron vientos del cuadrante norte en general.

Las marcas térmicas se elevaron, observándose temperaturas considerablemente superiores a la normal en el nordeste de la Patagonia y en las provincias. El cielo estuvo cubierto en varias zonas del Sur y parcialmente nublado en muchas localidades de las provincias. Se registraron lluvias ligeras y aisladas en una zona extensa del sur de Buenos Aires y en el sudoeste de Río Negro, el oeste del Chubut y el oeste y nordeste de Santa Cruz. En la localidad de Tres Arroyos (Buenos Aires) cayó granizo.

Llegó a 43,2 grados la temperatura ayer en Tucumán

Tucumán, 19. — La población sufrió hoy las consecuencias de un día tórrido, similar al que se registró hace algunos meses en plena estación invernal, cuando la masa de aire caliente del trópico invadió la zona norte del país. Un fenómeno similar se produjo hoy al soplar durante largas horas un viento cálido, que envolvió a la ciudad en una ola ardiente y le confirió una temperatura de horno. La mínima fué de 22.9 grados a las 4.15, mientras la máxima anotada a las 15.30, llegó a 43,2 grados, en la Oficina Meteorológico del Parque Nueve de Julio. El consumo de agua fué hoy extraordinario y superó en gran parte al registrado ayer.

36,6 grados en Santa Fe

Santa Fe, 19.—Empiezan a sentirse ya fuertes calores en esta capital, donde se registró una temperatura máxima de 36,6 grados. La mínima fué de 16,8.

Se mantiene el fuerte calor en Córdoba

Córdoba, 19.—Otro día de intenso calor fué el de hoy en esta ciudad, pues el termómetro señaló en la Oficina Meteorológica una temperatura máxima de 37,2 grados a las 15.5, y una mínima de 16 a las 5.30. En el centro del municipio la máxima alcanzó a 38 grados a las 15.

Avisos de lluvia (en milímetros)

A continuación damos los informes con respecto a las precipitaciones recibidos de nuestros corresponsales y de otras fuentes:

Buenos Aires: Alta Vista 2, Ayestruz 4, Azopardo 3, Cor. Dorrego 1, Descalzi 1, Energía 2, Gascón 1, Gorriti 1, Goyena 2, Indio Rico 10, López Lecube 5, Ochandio 5, Pelicurá 2, Peralta 4, Pringles 2, Rivadeo 2, Saavedra 2, Saldungaray 9, San Cayetano 4, San Mayol 5, Sierra Ventana 15, Tornquist 1 y Tres Arroyos 4.

Río Negro: Bariloche 2.

Chubut: Esquel 8.

Santa Cruz: Faro C. Blanco 1 y P. del Aguila 1.

POSTERGÓSE LA SUELTA MUNICIPAL DE PÁJAROS

Fué postergada hasta el sábado 27 del actual a las 10.30 la suelta de pájaros que la Municipalidad se propone efectuar en el parque Pereyra, de acuerdo con una práctica tradicional. El acto habíase anunciado, en principio, para mañana.

Postergó su almuerzo la Cámara de Comercio Francesa

La Cámara de Comercio Francesa nos informa que ha sido postergado el almuerzo organizado para el 23 del actual, bajo la presidencia del embajador de Francia, del cual era invitado de honor el Dr. Carlos Saavedra Lamas.

Don Emilio Spinelli

Ayer se realizó su sepelio

A una expresiva demostración de pesar dió motivo el sepelio de D. Emilio Spinelli, realizado ayer en el cementerio del Oeste. Una nutrida y calificada concurrencia, entre la que se destacaba la presencia de muchos médicos, asistió al velatorio y al traslado de los restos.

En nombre del comité de redacción de "La Semana Médica" usó de la palabra el Dr. David Speroni, quien comenzó diciendo que "el alto espíritu que infundió vida, crecimiento y autoridad a la referida publicación ha desaparecido con el fallecimiento del Sr. Spinelli".

Luego de señalar la importancia que adquirió dicho semanario bajo la dirección del extinto, expresó:

Nada tuvo en su espíritu que más valiera que la vida de su semanario. Lo cuidaba como un padre cuida a su hijo predilecto. Fueron cayendo sucesivamente los bienes materiales para salvar Spinelli el principal motivo de su propia existencia.

Prodigaba el espacio con una liberalidad extraordinaria siempre que la producción científica tuviese un valor intrínseco, el que era medido con precisión a través del concepto que mereciera el autor. Una colaboración de Chávez, de Bazterrica, de Lagleyze, de Sommer, de Posadas, era oro en polvo que Spinelli aquilatabas con toda precisión en la balanza de los altos prestigios morales.

Como director-propietario de la revista fué excelente; como amigo era insuperable. Los triunfos de sus amigos los celebraba como si fueran propios, sin reticencias, sin limitaciones; los contratiempos los compartía como el camarada de la misma causa.

Spinelli era un hombre de bien, un caballero que ayudó a subir a varias generaciones, sin esperar ni recibir compensaciones por los peldaños que amplios y próceres, ofreció a las legítimas aspiraciones de la juventud que lucha por el progreso de la ciencia o se esfuerza en la difusión de los conocimientos.

Sobre la materia que se esfuma y se transforma para convertirse en la nada, flota como un hálito eterno el espíritu de los que hacen el bien, porque el bien, por ser divino, es eterno como Dios mismo. Luchas, sufrimientos y esperanzas desaparecen con el tiempo; todo se va y se extingue como si fuera el humo de esta vida que se quema en afanes y miserias. Sólo el bien perdura porque se renueva en el efecto que inspira aquel que lo practica. Por eso Emilio Spinelli, al irse para no volver, por ley fatal de la biología, deja entre nosotros el hálito de su existencia buena y útil, hálito que no se extingue porque florecerá siempre en el recuerdo de los amigos.

Luego hicieron uso de la palabra el Dr. Francisco de Veyga, por "La Semana Médica"; el Dr. Manuel A. Viera, por la comisión de homenaje, y el Dr. Adolfo Panigazzi, por los amigos.

EL JOSÉ MENÉNDEZ ARRIBÓ A ÉSTA EN VIAJE DE LA UNIÓN

Ayer a las 12.30, bajo el mando del capitán D. Esteban S. Carraro, amarró en el desembarcadero de la Dársena Norte el vapor argentino José Menéndez, de la S. A. Importadora y Exportadora de la Patagonia. Esta embarcación, que había zarpado de Nueva York el 12 del mes último, cumplió en forma normal su primera travesía de regreso de los Estados Unidos al Río de la Plata, después de haber hecho escalas en Trinidad, Río de Janeiro y Montevideo. Condujo un regular número de pasajeros de su clase única de cámara, 330 sacas de correspondencia y mercaderías generales.

Entre los viajeros que trajo el nombrado mercante nacional, figuraban los diplomáticos Vicente Huidobro, chileno, y Leonardo Bravo, cubano; el militar argentino Pedro Ricardo Olmedo, el médico Dr. Isaac Jorge G. Krauss, y los Sres. Wenceslao Héctor Bosch, Emilio Millán Forcada, Eddel Flores, Julio de Zavala, Carlos Bernardo Coleman y Raúl Carmona. También llegaron a Buenos Aires en el José Menéndez algunos comerciantes y turistas norteamericanos, así como otras personas, en tránsito para Chile, Bolivia y el Paraguay.

El José Menéndez quedó amarrado frente a la sección 3a. de la Dársena Norte, donde hoy comenzará sus operaciones de descarga.

Arribó el buque argentino Río Juramento

Procedente de Nueva York atracó ayer a las 13, en los muelles de la dársena C de Puerto Nuevo, el buque argentino Río Juramento, de la Flota Mercante del Estado. Condujo seis pasajeros, carga general y 18.890 cajones de naranjas, que embarcó en Río de Janeiro.

Mañana a las 10 zarpará de la Dársena Sur, en viaje a Río Gallegos, el vapor Río Blanco, del organismo naviero oficial. Hará escalas en Puerto Madryn, Comodoro Rivadavia, Puerto Deseado, San Julián y Santa Cruz, y llevará algunos pasajeros, carga y correspondencia. El paquete Río Jáchal, que zarpó el miércoles último de Baltimore, arribará mañana a La Habana.

Ultimos días de la

EXPOSICION DE OBRAS MAESTRAS DE LOS SIGLOS XII A XIX

en el

Museo Nacional de Bellas Artes

AVENIDA ALVEAR 2273

KOLYNOS SOBRESALE...

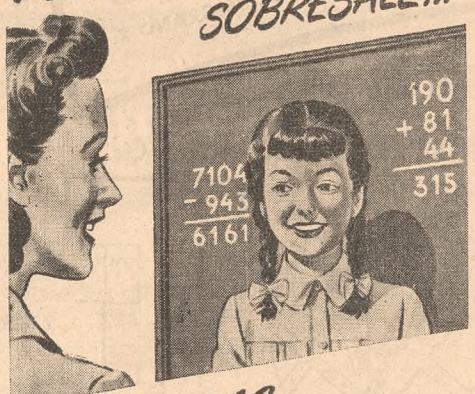

...EN TODAS LAS PRUEBAS

En contados días Ud. puede comprobar la superioridad de KOLYNOS. Una insignificante cantidad de esta notable crema dental en el cepillo produce tan abundante espuma, que no queda un solo diente sin brillar, radiante de limpieza. Y qué deliciosa sensación de frescura queda en la boca y qué fragancia en el aliento! Adopte KOLYNOS y visite a su dentista regularmente.

Y QUÉ ECONÓMICO ES KOLYNOS!

Basta 1 centímetro de KOLYNOS para abrillantar la sonrisa, porque KOLYNOS ES CONCENTRADO!

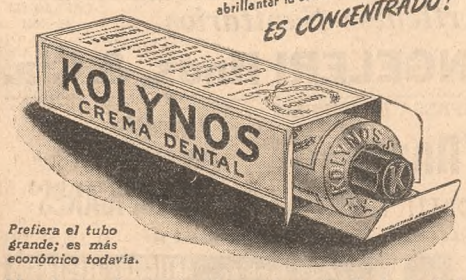

Prefiera el tubo grande; es más económico todavía.

Limpia mejor... sabe mejor... rinde más!

¡Una audición extraordinaria! Escuche los martes y viernes a las 21, por Radio Belgrano y la 1ª Cadena Argentina de Broadcastings, a Enrique Muiño y Angel Magaña en su inolvidable creación: "DE HOMBRE A HOMBRE".

Elementos de vida

Hay tres preciosos elementos, que son imprescindibles para la nutrición del organismo humano: el fósforo, el calcio y el magnesio; su falta o disminución, produce graves quebrantos en la salud. Es por ello que los Laboratorios Científicos de Basilea crearon un tónico a base, precisamente, de estos 3 elementos: es Fitina - cuya fórmula contiene fósforo, calcio y magnesio, lo cual explica su eficacia.

"EL BUEN TONICO DE SIEMPRE"

FITINA

PRODUCTOS QUIMICOS CIBA, S. A. - BS. AS.

MUCHOS PERJUICIOS CAUSARON EN LOCALIDADES DEL INTERIOR LOS GRUPOS DE MANIFESTANTES

La Plata, 19.—La ciudad recuperó hoy su aspecto normal, aunque subsistía el clima de expectación y nerviosidad producido por los acontecimientos de la víspera. Los servicios públicos reanudaron sus actividades y los comercios reabrieron sus puertas, si bien en su mayoría, como consecuencia del temor suscitado por los graves desmanes de los dos días anteriores, se extremaron las precauciones, manteniéndose cubiertas las vidrieras por las cortinas metálicas o en su defecto por revestimientos de madera. Algunos establecimientos no pudieron reanudar la atención del público, pues los perjuicios que les fueron infligidos por los grupos armados son muy serios y llevará algún tiempo su reparación.

En horas de la mañana, mientras la población comentaba con gran animación los dolorosos episodios que mantuvieron atemorizada a la ciudad, la Cámara de Comercio e Industrias y el Círculo de Periodistas de la Provincia dieron declaraciones censurando enérgicamente la irresponsabilidad de los manifestantes y la actitud pasiva que tuvo en la emergencia la policía.

Por la tarde, aunque las calles aparecían repletas de público y el tránsito era normal, volvió a producirse cierta nerviosidad, que se hizo más tensa por un gran despliegue de fuerzas en los alrededores del diario "El Día". En efecto, circulaban versiones de que nuevos grupos armados venían de Berisso hacia esta ciudad, con el propósito deliberado de cometer atentados contra el edificio de ese órgano de publicidad, y algunos domicilios particulares e instituciones que —según las noticias— habían sido ya objeto de anteriores agresiones. Como consecuencia, el secretario de Gobierno recibió un pedido de garantías y ordenó la remisión de refuerzos policiales a la manzana donde funciona "El Día", medida que se concretó poco después, al tiempo que vehículos del cuerpo de bomberos patrullaban las calles adyacentes, como precaución, pues los propósitos atribuidos a esos grupos de manifestantes incluían una tentativa de incendio contra ese diario.

La normalidad que reinó hoy en la ciudad permitió, por otra parte, tener una visión panorámica de los perjuicios sufridos por numerosas propiedades, que evidencian la forma irresponsable en que obraron los atacantes. El monto de los daños asciende a miles de pesos, según las denuncias formuladas hasta ahora a la policía, que sólo se refieren a parte de ellos, aunque se señala el caso de un solo comercio que aun no ha hecho exposición ante las autoridades, en el que los perjuicios pasan de 25.000 pesos.

En las últimas horas de la tarde la Jefatura de Policía expidió un comunicado en el que informa "que se ha normalizado la situación en la provincia, restableciéndose todas las actividades que habían sido suspendidas por los acontecimientos que son del dominio público. En esta ciudad —agregó— han sido efectuadas muchas detenciones, entre ellas de varios menores de edad, todos los que han sido puestos a disposición de las autoridades competentes, habiéndose hecho procedimientos análogos en otros puntos, especialmente en Avellaneda".

Las direcciones de los diarios locales "El Día" y "El Argentino", que ayer y hoy no aparecieron, como consecuencia de la falta de garantías para el trabajo y distribución de los ejemplares, anunciaron que mañana reanudarán las ediciones de ambas publicaciones.

La Cámara de Comercio, Propiedad e Industria envió el presidente de la Nación una nota suscripta por el presidente y secretario de la entidad, Sres. Francisco Apreda y José Martín, respectivamente, en la que expresan que en las primeras horas del día 17 la Cámara dirigió al Ministerio del Interior el siguiente despacho telegráfico:

"La Cámara de Comercio de la Provincia de Buenos Aires denuncia a V. E. la consumación de hechos producidos por núcleos de ciudadanos que al grito de "Viva Perón" irrumpen en los comercios y establecimientos industriales de esta ciudad, Ensenada y Berisso, obligándoles violentamente al cierre de sus puertas y exigiendo a los obreros abandono de sus tareas.

"Ya han ocurrido sucesos cuya magnitud crece por momentos y la pasividad de la policía autoriza a asegurar que se acerca a las más elementales garantías.

"Ruego al señor ministro disponer urgentemente las medidas que la gravedad del caso reclama, a fin de evitar acontecimientos irreparables".

Señala seguidamente la nota que los hechos advertidos en el telegrama al Ministerio tuvieron lamentable ejecución ese mismo día y el de ayer, describiendo luego las escenas de violencia, destrucción y saqueo registradas en la ciudad, y cuya magnitud —destácase después— "obligó a los bancos oficiales y particulares a mantener en el día de ayer sus puertas cerradas por primera vez en la tranquila y culta vida de esta ciudad". Señálase, además, que los hechos se han producido "habiendo al frente de los gobiernos de la Nación y de la provincia generales de nuestro ejército, circunstancia que hace aún más intensa la angustia pública".

Termina la nota expresando la esperanza de que el "excelentísimo señor presidente de la Nación no podrá autorizar a que la población, el comercio, la industria y las instituciones culturales de esta ciudad queden frente a estas hordas irresponsables, sin las garantías que consagra nuestra Constitución".

Por su parte, el Círculo de Periodistas de la Provincia de Buenos Aires, en vista de "los acontecimientos que durante las últimas 48 horas pusieron una nota de intranquilidad y zozobra en las principales ciudades del país y los atentados cometidos por grupos desorbitados que, invocando una falsa representación de la clase trabajadora, particularizaron su acción delictuosa contra autorizados órganos de opinión, cometiendo desmanes que constituyen una afrenta a la cultura ciudadana", ha resuelto:

"Declarar públicamente su integral solidaridad con todos los diarios del país que han sufrido la amenaza o el ataque irresponsable; dejar expresa constancia de que no atribuye esos desmanes a la auténtica clase laboriosa argentina, cuyos sentimientos de orden y de respeto por todas las manifestaciones de la cultura tienen una tradición acreditada que la pone a cubierto de cualquier sospecha; manifestar, asimismo, que los desmanes cometidos sólo han podido concretarse al amparo de una tolerancia culposa de la autoridad policial, que circunstancialmente abandonó su carácter específico de garantía del orden y la tranquilidad que impone la convivencia social, asumiendo una actitud complaciente con los elementos perturbadores; hacer llegar a la dirección y personal de los diarios agredidos los sentimientos de su total adhesión, instándolos a que, superando toda dificultad transitoria, perserveren en la acción cotidiana hasta ver restablecida en la Argentina la normalidad institucional a que aspira toda la opinión sana y consciente del país, como remedio a la crisis que actualmente afecta y paraliza la actividad creadora, base en que habrá de asentarse el porvenir a que la Nación tiene derecho".

Subscriben la declaración el presidente del Círculo, Sr. Carlos R. Molteni, y el secretario, Sr. Hebert B. Smith.

Los desmanes en Córdoba

Córdoba, 19.—Luego del tumultuoso día de ayer, en el que las manifestaciones recorrieron constantemente la ciudad escribiendo paredes, destrozando cristales y vidrieras y saqueando el contenido de éstas, la tranquilidad fué absoluta hoy. En las primeras horas de la madrugada quedaron restablecidos todos los servicios, dándose salida a los convoyes ferroviarios que habían quedado detenidos en esta capital y reabriéndose los "bares" nocturnos.

La policía efectuó anoche numerosas detenciones, procediendo también, a partir de las 24, a disolver con energía a los pequeños grupos de personas apostados en las esquinas, llegando en muchos casos a su detención transitoria. A pesar de los requerimientos que le fueron formulados reiteradas veces, la Jefatura de Policía no ha dado a conocer ninguna información relacionada con los sucesos de ayer, desconociéndose así el número de los detenidos, los nombres de los heridos y lesionados, etc.

Una delegación de autoridades de la colectividad y del Banco Israelita visitó anoche al jefe de policía para reclamar por los atropellos de que se había hecho objeto a los edificios de la mencionada institución, que sufrió graves perjuicios. También entrevistaron hoy al interventor federal, doctor Oderigo, para expresarle su más formal protesta por los hechos de ayer.

Por su parte, la secretaría de la intervención dió a conocer el siguiente comunicado:

"La intervención federal reprueba los excesos cometidos en el día de ayer por elementos extraños a los grupos de manifestantes obreros, causando daños y perjuicios a algunos locales. No obstante la correcta actuación de la policía, y a fin de evitar la repetición de estos hechos, llama a la serenidad a los habitantes de la ciudad, para que se abstengan de concurrir a manifestaciones, que, en razón del estado de sitio, están absolutamente prohibidas."

La mesa directiva del Partido Comunista, ha repudiado los lamentables sucesos de ayer en un enérgico manifiesto.

Declaración del Círculo de la Prensa de Córdoba

Córdoba, 19.—Esta noche el Círculo de la Prensa de Córdoba produjo una declaración relacionada con los sucesos de ayer. En ella expresa:

"Se han producido en la Capital Federal y en ciudades del interior del país, entre las que se encuentra Córdoba, sucesos caracterizados por una exaltación de las pasiones en una dirección y medida que no puede menos que originar honda congoja al espíritu de la Nación misma. Resalta en el examen de los hechos registrados el ataque llevado a efecto contra corresponsalías y órganos periodísticos locales, particularizándose la violencia con "La Voz del Interior" y "Córdoba", como respondiendo todo ello a una consigna desatada para acallar la prensa y para castigarla al mismo tiempo por su actitud de señalar cuáles son los deberes que la ciudadanía impone.

"Denunciamos la indiferencia de las autoridades provinciales; la pasividad y la blandura de los guardadores del orden público y la infiltración con propósitos inconfesados de conocidos elementos nazi-fascistas, lo que fué excelente caldo de cultivo para el desborde callejero, que encontró su mejor blanco en los locales periodísticos. Simbolizó ese ataque, es preciso decirlo, la negación rotunda de un derecho que ha proclamado en el mundo su vigencia a costa de mucha sangre generosamente derramada.

"Por todo ello, la comisión directiva del Círculo de la Prensa de Córdoba deja escuchar su voz de protesta y de condenación enérgica frente a episodios que juzgamos como pertenecientes a una época funesta, que tan sólo vive en el recuerdo".

Reanudáronse las actividades en Santa Fe

Santa Fe, 19. — Al primer minuto de hoy cesó el paro de las actividades generales en esta capital, que se realizó de acuerdo con la organización impresa por el comité pro paro.

En algunos barrios se observó mucha demora en la distribución de la leche y del hielo, pero, en general, no se notó la escasez de los productos y de los comestibles de primera necesidad. La circulación de los ómnibus y de los tranvías se reanudó sin dificultades, lo mismo que el servicio ferroviario en todas las estaciones y el trabajo en el puerto. A mediodía cesó el paro de las actividades de los vendedores de diarios, iniciándose entonces la distribución de los órganos locales, de los de la metrópoli y de Rosario, que llevan fecha de ayer.

Hoy se han conocido algunos hechos cometidos por diversos grupos que se separaron de la columna central que desfiló ayer. Algunos apedrearon el local del Club Universitario, otros recorrieron las calles a los gritos de "mueran los estudiantes" y otros estribillos parecidos, siendo perseguidos por algunas patrullas que recorrieron la ciudad para evitar desmanes.

En la incidencia que se produjo por la mañana en el Colegio Nacional, según algunas versiones, parece que actuaron elementos nacionalistas, que penetraron en el establecimiento, arrojaron piedras, dañando un gabinete de estudio, y obligaron a un profesor a desenfundar su revólver para evitar más perjuicios.

Con motivo de las agresiones cometidas por un grupo de manifestantes contra el local del Club Universitario, las autoridades de la entidad dieron un comunicado, en el cual señalan que los manifestantes han ocasionado graves daños en el local.

Finaliza el comunicado señalando la falta de protección policial al Club.

ULTIMO MOMENTO

No es necesario esperar a último momento para fortificar el organismo. En forma cómoda, agradable, sencilla y en cualquier época pueden reponerse las energías perdidas. WAMPOLE, tónico concentrado con extracto de hígado de bacalao, calcio, hierro y fósforo, es una magnífica combinación de substancias orgánicas y remineralizantes asimilables esenciales para la correcta nutrición. WAMPOLE posee un sabor muy agradable que lo hace preferido por niños y adultos. Se toma como un vinito y aumenta el apetito. WAMPOLE es muy bueno para casos de debilidad general, y su acción benéfica se aprecia en muy poco tiempo. No espere a último momento, vigorícese ahora mismo tomando WAMPOLE. Venta en farmacias.

EL GRAN APERITIVO
Hesperidina
CIEN POR CIENTO ARGENTINA

EL ÚLTIMO EJERCICIO DE LA CAJA MUNICIPAL DE PREVISIÓN SOCIAL

En un volumen de más de 100 páginas, fué dado a publicidad por el directorio de la Caja Municipal de Previsión Social el balance de entradas y salidas, con la distribución del saldo, correspondiente al ejercicio de 1944. Inclúyense el balance general de la sección seguro de vida mutual y 59 cuadros estadísticos y 17 gráficos, que muestran la evolución experimentada en las operaciones.

Al poner los documentos de que se trata a consideración del intendente, recuerda el titular de la dependencia, D. José A. Campos, que durante el ejercicio referido alcanzó la misma su cincuentenario. Y el camino recorrido —agrega— está señalado por estos jalones extremos: la caja de jubilaciones, en su forma primitiva, capitalizó la suma de 831.368,43 pesos, y al cerrarse el ejercicio último, las sumas capitalizadas alcanzaron a 100.000.000 de pesos, excluyendo las reservas. Y mientras en 1905 los beneficios pagados totalizaban $ 179.196,90, en 1944 alcanzaban a 14.281.789,23 pesos.

El total de los beneficios abonados por la Caja desde su fundación elévase a $ 221.829.805,49, y durante el ejercicio de 1944 las entradas importaron 17.463.174,66; las salidas, pesos 14.737.002,04; las reservas y amortizaciones, 326.172,62, y las capitalizaciones, 2.400.000 pesos.

LOS SUMARIOS QUE SE SIGUEN POR LOS ÚLTIMOS TIROTEOS

El juez de instrucción Dr. Leopoldo E. Silva, como hemos informado, inmediatamente de tener conocimiento del recio tiroteo que sostenían fuerzas policiales con las personas que se encontraban en el edificio del diario "Crítica", Avenida de Mayo 1333, se constituyó en el lugar no obstante el peligro que ello importaba, pues si bien desde ese momento cesaron los disparos que se hacían desde el mencionado local, afuera oíanse detonaciones que fueron aumentando. Descargaban sus armas a la sazón vigilantes que se hallaban en las calles y civiles que, de estar a lo que se asegura, permanecían en algunas casas y balcones de la Avenida de Mayo y de la calle Rivadavia.

La serenidad y decisión con que actuó el magistrado en esas circunstancias, adoptando las diversas medidas de que dimos cuenta en la crónica del número anterior, evitaron que los hechos ocurridos, muy lamentables, por cierto, tuvieran aún mayores consecuencias.

Restablecida la tranquilidad y una vez que el Dr. Silva realizó, con el secretario Dr. Pessagno y los funcionarios policiales que habían concurrido, la inspección del edificio de "Crítica", se levantó un acta, en la que se estableció la situación de las personas y las cosas que se encontraban allí, todo lo cual quedó bajo la custodia de la policía al retirarse el magistrado, a las 6.30.

Ayer, como lo hemos anunciado, el Dr. Silva dictó un auto declarándose incompetente para seguir entendiendo en el sumario por contarse entre las víctimas algunos menores y remitió las actuaciones a su colega Dr. Albarracín, a cuya disposición puso a las sesenta y cinco personas detenidas en el edificio de "Crítica" y en la calle. Dos de ellas están alojadas en la alcaldía del Palacio de Justicia y las restantes en el Departamento Central de Policía, todas en calidad de incomunicadas.

El Dr. Albarracín recibió dichas actuaciones a las 18 y dado lo avanzado de la hora no adoptó ninguna resolución. Hoy, luego de tomar conocimiento de las constancias del sumario, procederá a tomar declaración a los detenidos y activará las diligencias a fin de establecer a la mayor brevedad la situación de varios de aquellos que forman parte del personal de dos publicaciones que se editaban en los talleres de "Crítica" y que, al parecer, no han tenido participación en los hechos.

En el juzgado del Dr. Rodríguez Ocampo

En el juzgado de instrucción a cargo del Dr. Rodríguez Ocampo, como se sabe, se hallan radicados los sumarios a que dieron origen la muerte del joven Aarón José Salmún Feijó, hecho ocurrido el 4 del actual en la esquina de Victoria y Perú; el tiroteo de la esquina de la diagonal Presidente Roque Sáenz Peña y la calle Florida, que se produjo el día 9, y en el que hubo cuatro personas heridas, una de las cuales, D. Vicente Cortés, falleció hace cuatro días, y el de la plaza San Martín y sus adyacencias, habido el día 12, y en el que perdió la vida el Dr. Eugenio Ottolenghi, registrándose además gran número de heridos.

En las tres secretarías del juzgado, que se hallan a cargo de los doctores Martínez Pena, Posse y Pessagno, se continuó tomando declaración testimonial a las personas que concurren espontáneamente para suministrar detalles de los hechos que presenciaron, y además se practican otras diligencias ordenadas por el juez tendientes a reunir elementos de juicio para poder establecer debidamente la situación de las personas que aparecen complicadas en los hechos que se investigan.

pues, no obstante haber solicitado el concurso policial, solamente dos horas después concurrieron empleados de la dependencia, y que han tratado de atribuir a empleados del Club Universitario actitudes de los manifestantes.

Comunicados de entidades gremiales de Santa Fe

Santa Fe, 19.—Diversas organizaciones obreras dieron comunicados en los que repudian el paro de ayer.

La Sociedad Obrera de la Construcción expresa que en muchas obras el trabajo fué suspendido por la presencia de elementos extraños al gremio, amparados por la situación imperante, y exhorta a todos los gremios independientes y democráticos a realizar un paro de protesta. El Sindicato de Obreros Molineros declara que no auspició el paro, y condena el hecho de que algunos obreros sacaron un cartel del sindicato. Por su parte, el Sindicato de Obreros Metalúrgicos declara que elementos ajenos lograron con amenazas la paralización del trabajo y pide a los componentes del mismo que no cobren los salarios de ayer, en señal de repudio por el acto realizado.

La Unión Gremial Obrera Local, que congrega a las entidades de vitivinícolas, molineros, metalúrgicos, madereros, transporte urbano, el Comité de Unidad Ferroviaria, la Asociación de Periodistas, Obreros de la Construcción, artes gráficas, obreros del cartón, mozos y anexos y la Cámara Sindical de Cocineros y Anexos, publicó también un comunicado en el que condena el paro de ayer y solicita a todas las organizaciones adheridas que convoquen a los afiliados a asamblea y los enteren de los hechos ocurridos.

En Mendoza

Mendoza, 19. — Anoche a las 20, después de recorrer varias calles de la ciudad, una columna constituída por obreros y empleados se concentró frente a la Casa de Gobierno, encabezada por personas que llevaban banderas argentinas.

Después de cantar el Himno Nacional, una delegación de manifestantes se dirigió al despacho del interventor federal para invitarlo a que hiciera acto de presencia. El general Vargas Belmonte concurrió a la puerta principal del edificio y a requerimiento del público pronunció las siguientes palabras:

"Trabajadores de Mendoza: El país puede confiar en los trabajadores argentinos. Ellos son una fuerza indispensable e imbatible, porque son los forjadores de nuestra riqueza. La pujanza de los trabajadores está en su número, en su fuerza está la razón que les asiste cuando reclaman justicia social. No hay que derrochar esa fuerza; hay que ahorrarla, y se la ahorra utilizándola oportunamente y con orden y con serenidad. En estas condiciones los trabajadores argentinos no podrán ser engañados jamás y triunfarán en todas las batallas que les presenten las fuerzas que pretenden avasallarlos. Estos actos son simples escaramuzas que preparan la gran batalla en la defensa de las conquistas obreras realizadas bajo el gobierno de la revolución. Al retirarse hágalo serenamente, con la convicción de la fuerza que representan, y al regresar a sus hogares tengan la certeza de que el gobierno de esta provincia, unido con el de la Nación, velará noche y día porque no se desvanezcan sus conquistas, ni se les escamotee la justicia social a que tienen derecho".

En Paraná

Paraná, 19. — Relacionado con los actos públicos realizados ayer en esta provincia, el secretario de Gobierno, Justicia e Instrucción Pública de la intervención federal, Dr. Héctor D. Maya, dió un comunicado que dice así:

"El ministro de Gobierno, en nombre de la intervención federal, se complace muy especialmente en destacar el alto grado de urbanidad y cultura que ha demostrado la población de Paraná y de todas las demás ciudades de Entre Ríos con motivo de los diversos y entusiastas actos efectuados para festejar el gran triunfo democrático del 17 de octubre.

"Hace llegar por ello a sus conciudadanos, en nombre de la intervención, sus más cordiales felicitaciones".

Incidentes lamentables en Rosario de la Frontera

Rosario de la Frontera (Salta), 19. —El paro de las actividades ferroviarias fué absoluto. El tren de pasajeros de Salta, llegado ayer, se encuentra detenido en ésta, con los consiguientes inconvenientes. El comercio enviará una nota al gobierno de Salta protestando por la presión ejercida, dice, por los participantes del mitin realizado esta tarde, para conseguir el cierre de los establecimientos comerciales e industriales, no obstante hallarse en vigor el estado de sitio. Durante la realización del mitin se produjeron incidentes lamentables a consecuencia de la falta de control de algunos elementos.

Expresiones de condenación en Saladillo

Saladillo (Buenos Aires), 19.—Con fecha 14 del actual y subscripta por todos los miembros del frente de Unidad Democrática de Saladillo, Sindicato de Obreros Albañiles, Centro de Comercio, Propiedad e Industria, Centro Unión Obreros Panaderos, Club Social, Rotary Club, Biblioteca Tabordá, Biblioteca José Ingenieros, Club Deportivo Jujuy, Centro de Patrones Peluqueros y otras entidades locales, se ha hecho pública una declaración de solidaridad con el unánime sentimiento de condena provocado en todo el país por la muerte de hombres y mujeres en las calles de Buenos Aires.

CELEBRARAN SU CINCUENTENARIO LOS TALLERES DE SAN VICENTE DE PAUL

La Sta. Julia Lacroze, el R. P. Doglia y damas de San Vicente de Paúl, después de la bendición de las ropas

Una parte de los paquetes de ropa que serán enviados a Francia e Italia

Corría el año 1889 cuando se fundaron en esta capital, bajo la inspiración del R. P. Camilo M. Jordán —que fué prestigioso rector del Colegio del Salvador—, las Conferencias de Señoras de San Vicente de Paúl, cuya genuina finalidad era ofrecer ayuda material y espiritual a numerosas familias necesitadas. Bajo la advocación del apóstol de los pobres fué colocada la incipiente organización que proclamaba la caridad cristiana. En principio colaboraron en esta cruzada de amor al prójimo únicamente las señoras que alcanzaron a comprender en toda su amplitud la vastedad de este socorro que llegaba silenciosamente hasta los menesterosos, pero bien pronto fueron las niñas las que se dedicaron con juvenil entusiasmo a prestar ayuda a las comisiones de damas, convirtiéndose en un cuerpo auxiliar, pues mientras que las señoras realizaban las conocidas visitas a los hogares pobres para imponerse de las necesidades más apremiantes, las jóvenes confeccionaban trajes, vestidos y toda clase de ropa, que cosían en los centros formados al efecto.

La obra de los talleres que ahora llega al cincuentenario de su fundación difunde su acción hasta las regiones más apartadas del país y cuenta en la actualidad con 128 centros distribuídos en la capital y provincias. Durante los primeros cincuenta años se han distribuído alrededor de 2.200.000 piezas de ropa.

Empero, su labor no se ha concretado tan sólo a los hogares argentinos, pues son numerosos los envíos de ropas dirigidos a España y Polonia. En esta obra humanitaria de socorro y alivio a familias necesitadas, los talleres han recibido muchas donaciones, que seguirán sumándose a las ropas y envíos que se dirigirán en noviembre al Padre Santo y al arzobispo de París. La generosa labor hizose también sentir entre las numerosas familias afectadas por las grandes inundaciones registradas en la ribera del Río de la Plata y recientemente en el desastre de San Juan, catástrofe que sumió en la miseria y en el dolor a crecida cantidad de hermanos sanjuaninos.

En junio de 1893 efectuóse en la iglesia del Salvador la primera reunión del consejo particular, con la dirección del sacerdote jesuíta citado, y durante ella se constituyó la mesa directiva en la siguiente forma: presidenta, Inés Dorrego; vicepresidenta primera, Elena Bilbao; vicepresidenta segunda, Ernestina Lahlite; prosecretaria, Matilde Anchorena; tesorera, María Ignacia Argerich; protesorera, Raquel Bilbao; ropera, Sofía Lacombe, y vocales, las presidentas de todos los talleres entonces existentes.

Desde hace treinta y dos años consecutivos ocupa la presidencia del consejo superior la señorita Julia Lacroze.

Actualmente integran el consejo, cuya dirección espiritual ejerce el R. P. Andrés Doglia, las siguientes señoras:

Presidenta, Julia Lacroze; vicepresidenta 1a., María Magdalena López; vicepresidenta 2a., María Antonia Romero Beazley; vicepresidenta 3a., Elena Uriburu de Chiapori; secretaria de actas, Ernestina Videla Quiroga; secretaria de correspondencia, María Alejandrina Rayces; secretaria, Amelia Carranza; tesorera, Susana Cernadas, y todas las presidentas de los talleres.

Para este acontecimiento se ha constituído la siguiente comisión de homenaje:

Presidenta, María Antonia Bianchi di Carcano de Quintana; vicepresidenta, Gloria Fontecha; secretarias, Carmen Romero Carranza y Amalia Pico, y tesoreras, Julia Elena Andrieu de Olaso y María Antonia Romero Beazley.

La bendición de los envíos con destino a Francia e Italia

Ayer por la tarde en el domicilio de la presidenta, Srta. Julia Lacroze, se efectuó un sencillo acto, al que asistieron el director espiritual del consejo superior, R. P. Doglia, y las damas que integran la mesa directiva, con motivo de la exposición y bendición de la ropa reunida en un mes, la confeccionada por las socias y la que es producto de donaciones, cuyo destino es Francia e Italia. La bendición estuvo a cargo del religioso mencionado.

Pasado mañana a las 10, en la iglesia del Salvador, se celebrará una misa de acción de gracias, y seguidamente en el salón de actos del Colegio se efectuará una asamblea, durante la cual se leerá el informe que registra las actividades desarrolladas desde la fundación. El martes a las 9, en Regina Martyrum, se oficiará una misa por las socias fallecidas.

Con el propósito de enviar la ropa a Europa, las contribuciones pueden dirigirse a Viamonte 1699.

EN BUENOS AIRES SE HAN SEMBRADO 4.260.000 HAS.

Como lo hace todos los meses, el Banco de la Provincia de Buenos Aires hizo conocer ayer un informe agropecuario que se refiere al área sembrada, estado de los cultivos y otros asuntos vinculados con las tareas rurales durante septiembre último. Hace saber el informe que las superficies sembradas, de acuerdo con los primeros cómputos, alcanzan a 2.090.000 hectáreas de trigo, 413.000 de lino, 588.000 de cebada, 325.000 de centeno y 844.000 de avena, lo que arroja un total de 4.260.000 hectáreas para toda la provincia. Luego, al ocuparse de cada una de las zonas, entre otras cosas, dice:

Zona Norte. — Aradas y siembras: El buen estado de las tierras, como consecuencia de las últimas lluvias, facilitó la roturación de los campos para maíz y girasol. Se generalizó en buenas condiciones la siembra de maíz; próximamente se iniciará la de lino. La excesiva humedad, en algunos partidos, dificulta el desarrollo de estas tareas.

Estado de los sembrados. Cebada, centeno y avena: En buen y muy buen estado. Las oportunas precipitaciones y clima propicio favorecieron el proceso vegetativo de estas sementeras, las que en su mayor parte se aprovechan para pastoreo. En algunos partidos se retiraron las haciendas para permitir su evolución final en condiciones satisfactorias. Trigo y lino: En general, en muy buen estado. Germinan y se desarrollan normalmente. Perspectivas favorables.

Campos naturales: En buen y muy buen estado.

Campos preparados: En general, en muy buenas condiciones.

Tambos: Producción normal para la época.

Zona Oeste.—Aradas y siembras: Finalizó la siembra de variedades correspondientes a cosecha final. Se activa la preparación de las tierras para maíz y girasol, cuyas siembras han comenzado parcialmente en algunos partidos. Las últimas lluvias facilitaron estas tareas.

Estado de los sembrados. Cebada, centeno y avena: Las oportunas precipitaciones y condiciones climáticas de este período favorecieron el desarrollo de estas sementeras, a través de cuyo proceso vegetativo se registraron perjuicios de cierta importancia ocasionados por diversos factores adversos ("pulgón verde", sequía y heladas). Trigo y lino: En general, en buen estado de crecimiento. Perspectivas favorables.

Campos naturales: En regulares y buenas condiciones. Las últimas lluvias completarán su estado normal.

Campos preparados: En buen y muy buen estado.

Tambos: Producción en aumento, con perspectivas de normalizarse.

Zona central.—Aradas y siembras: Llegó virtualmente a su término la siembra de semilla fina. Se ha generalizado el laboreo de las tierras para maíz y girasol, cuyas siembras ya han comenzado en algunos partidos.

Estado de los sembrados. Cebada, centeno y avena: En buen estado. Las precipitaciones registradas en la segunda quincena —oportunas y de intensidad variable — contribuyeron a mantener las perspectivas favorables que presentaban estos cultivos al finalizar el mes anterior. Trigo y lino: En buen y muy buen estado. Germinación y crecimiento normal.

Campos naturales: En general, en buen estado, favorecidos por las últimas lluvias.

Campos preparados: En las mismas condiciones que los naturales.

Tambos: Producción en aumento, con perspectivas de normalizarse.

Zona Sudeste.—Aradas y siembras: Finalizó la siembra de cultivos correspondientes a semilla fina. En la primera quincena de octubre llegará a su término la de lino. Se generalizó la roturación de las tierras para las próximas siembras de maíz y girasol.

Estado de los sembrados: En buen estado. Plantíos sanos y bien desarrollados. Perspectivas favorables. Trigo y lino: Las oportunas precipitaciones facilitaron la germinación y el crecimiento de estos cultivos.

Campos naturales: En regular y buen estado. Propensos a mejorar como consecuencia de las lluvias generales.

Campos preparados: En general, en buen estado.

Tambos: Producción normal.

Zona Sudoeste.—Aradas y siembras: Llegó virtualmente a su término la siembra de trigo, lino y forrajeras. El buen estado de las tierras, facilitó su preparación para las próximas siembras de maíz y girasol.

Estado de los sembrados: Trigo, cebada, centeno y avena: En regular estado, llegando a bueno en algunos partidos. Las últimas lluvias favorecieron las sementeras, que han venido cumpliendo su proceso vegetativo en forma regular. En algunas zonas, la consecuencia de los perjuicios ocasionados anteriormente por la sequía, heladas y "pulgón verde" han determinado un sensible atraso en su desarrollo general. Lino: En germen. Perspectivas favorables.

Plagas: Aun se advierten focos aislados de "pulgón verde", con tendencia a desaparecer después de las últimas lluvias.

Campos naturales: En regular estado, pero propensos a normalizarse como consecuencia de las lluvias generales registradas en la segunda quincena.

Campos preparados: En las mismas condiciones que los naturales.

Tambos: Producción en aumento.

EFECTUARÁSE HOY LA EXPOSICIÓN DE NOVILLOS GORDOS

Como lo informamos en nuestra edición anterior, tendrá efecto hoy la triple exposición de novillos gordos que harán en el mercado de Liniers, en las instalaciones de los Sres. Pedro y Antonio Lanusse, la Asociación Argentina Criadores de Hereford, la Corporación Argentina de Aberdeen Angus y la Asociación Argentina Criadores de Shorthorn, entidades que se vieron obligadas a cambiar las horas que se habían indicado para la apertura de la muestra y los remates debido a que los jurados que debieron efectuar su tarea ayer postergaron hasta hoy su trabajo, por haber impedido la llegada de algunos lotes el paro ferroviario del jueves.

En consecuencia, los jurados, señores Jorge Gordon Davis, que clasificará los novillos Shorthorn; Pedro Laborde, que hará igual cosa con los Aberdeen Angus, y Raimundo Cosgrove, que juzgará los Hereford, trabajarán hoy a las 9, declarándose inaugurado el torneo a las 15, para iniciar inmediatamente la subasta de los productos.

Federación Argentina de Cooperativas de Electricidad

En la última reunión del directorio de la Federación Argentina de Cooperativas de Electricidad procedió a la distribución de cargos para el período 1945-1946, de acuerdo con lo que establece el Estatuto, habiendo quedado constituído en la siguiente forma:

Presidente, Sr. Tomás J. Scaglia, delegado de la Cooperativa Municipal de Electricidad Ltda., de Olavarría; vicepresidente, Dr. Samuel Gurovich, delegado de la Cooperativa Mixta Eléctrica e Ind. Ltda., de Bazavilbaso; secretario, Dr. Enrique U. Corona Martínez, delegado de la Cooperativa Popular de Electricidad de Santa Rosa Ltda.; Tesorero, Ing. Alejandro R. Hernández, delegado de la Cooperativa Eléctrica Ltda., de Lomas de Zamora; vocales titulares: Sr. Senen I. Garma, delegado de la Cooperativa Eléctrica Ltda., de Elortondo; Sr. Dionisio Loseda, delegado de la Usina Popular de Lanús (U. P. L. A.); Sr. Antonio María Seoane, delegado de la Cooperativa de Luz y Fuerza Eléctrica Ltda., de Tigre, y síndico titular, Sr. Higinio Gallego.

CORREOS Y TELECOMUNICACIONES

Encomiendas postales para Bélgica

Informa Correos y Telecomunicaciones que desde la fecha se aceptan encomiendas postales destinadas a Bélgica, cuyo límite de peso máximo ha sido fijado en cinco kilogramos cada una.

ERHART *Publicidad* — U. T. 34-2576 y 71-0528 558

CONDE 1923
A 1 cuadra de la Est. BELGRANO R.
ARQUITECTOS
ASLAN y EZCURRA
EMPRESA CONSTRUCTORA
MARTIN ANGEL QUADRI & Cía.
HIDALGO 90 U. T. 60-4497
Se Alquilan Departamentos
HALL — LIVING - COMEDOR — DORMITORIO
Baño — Cocina — Lavadero
Administra DANIEL GOURINSKI y Suc. ISIDORO ASLAN Montevideo 690
Los departamentos ubicados en Conde 1923, gozan de las prerrogativas de la casa-jardín, pues a más del abundante aire, luz y sol propios, disfrutan del ambiente de un barrio residencial, con grandes chalets, jardines y espacios arbolados a su alrededor, como la plaza de la Estación Belgrano R, a sólo media cuadra.
Planta tipo

CATANEO
CORTINAS
HELADERAS DE FIBROCEMENTO
para embutir, azulejadas en su interior
MOIA y MOLINATTI
JUAN A. GARCIA 4236 67 - 3107
PARQUETS MAYOLICAS AZULEJOS
BARUGEL, AZULAY y Cía.
Sucesores de ERNESTO BARUGEL
Av. J. Felix Uriburu 3500 U. T. 70-3100 y 9202
ELECTRICIDAD
DOMINGO A. FALASCA
NEUQUEN 526 U. T. 60-8336
CARPINTERIA
LUIS ANTOGNONI
CONDARCO 1422 — U. T. 59-3398
ESTE EDIFICIO HA SIDO EQUIPADO CON
FLU-MAX
DEPOSITOS SANITARIOS PARA EMBUTIR DE
HIERRO FUNDIDO

ARTEFACTOS SANITARIOS
DURCELANA
DE PORCELANA VITRIFICADA
INDUSTRIA ARGENTINA
UN PRODUCTO FERRUM
Artículos Sanitarios
CALLAO 332
47 - 9051
ANGELERI Hnos. & Cía.
EMPRESA DE PINTURA
"Nabesco"
SOC. IND.
SCOTTI Y BELLONI
PICHEUTA 1135 — U. T. 35-5979 43-2926
HERRAJES DE CALIDAD
A. ESPIGARES
CORDOBA 985 — U. T. 31-7438
Aquí también... ARTICULOS ELECTRICOS
ATMA
Guía ERHART DE LA CONSTRUCCIÓN
Envíenos sus datos — DIAGONAL NORTE 875 — U. T. 34-2576 y 5248

"CREPUSCULO": PLASTICO Y SUGESTIVO FILM MEXICANO

Producción mexicana, de Clasa Films, presentada por la Cinematográfica Interamericana. Estrenada ayer en la Opera y hablada en español. Intérpretes principales: Arturo de Córdova, Gloria Marín, Lilia Michel, Julio Villarreal y Manuel Arvide. Director: Julio Bracho.

Penetra en el campo de la psicología o más exactamente de la neurología la producción mexicana, de Clasa Films, ayer presentada en la Opera por la Cinematográfica Interamericana. Lo científico del problema aparece encuadrado en este drama de muy atrayentes notas visuales y excelentes aciertos de fotografía, dentro de un propósito de arte cumplido con virtuosismo de la imagen y de la luz. Variedad de tomas, y planos obtenidos a través de ángulos diversos, con manifiesta inclinación a la elegancia sugerente, distraen lo que habría dado sensación de lentitud si una interesante evolución de la cámara no hubiera logrado animar constantemente la línea del relato. No pueden separarse en "Crepúsculo" la gravitación de sus escenarios y la sugestión del drama de sus vidas. Se ha conseguido fundir la presencia de estos dos factores fundamentales. En lo primero puede ser un interior de cálida armonía o íntima presencia, un paisaje o el rumor de una cascada que tendrá su destino violento en la combinación dramática. En lo segundo, el problema está expresado con rigor sin extremos, con sobria naturalidad, a través de la angustia de una vida que oscila entre la neurosis y la belleza de un sentimiento, entre la sombra y la luz. La sombra pasa por su frente obscureciendo la claridad de su espíritu, sembrando de tinieblas su corazón. Es una fuerza extraña y superior a la voluntad del protagonista sometido a la tortura de una doble personalidad, la propia y la que lo convierte en instrumento de temibles pasiones. "Crepúsculo" es, sin duda, por su realización, una de las mejores producciones del cine mexicano llegadas hasta nosotros. Su calidad la señala así no sólo en la imagen y su plástico interés, sino en el movimiento de las situaciones y en la firme y comprensiva labor de los intérpretes, quienes actúan realmente identificados con sus papeles en actitudes de singular eficacia.

Es así que Arturo de Córdova encarna la figura del cirujano para el cual el sentimiento del amor se convierte en virtud de su extraña psicología en una desgarradora obsesión. Es un hombre de ciencia, de prestigio en muchos centros del mundo, y al regreso de un viaje por Europa debe afrontar la realidad que precipitará su crepúsculo. La mujer que quiere se ha casado con otro, y a poco la derivación de los hechos pondrá la vida del esposo en manos del rival escondido. Aquél ha caído víctima de una tormenta y es indispensable la

Arturo de Córdova en "Crepúsculo"

operación que acaso lo salve de la muerte. Pero una vez más como en otras oportunidades, la sombra extraña se cruzará por la frente del médico, obscureciendo ahora su eficacia de cirujano. La operación no puede concluirse y desde entonces el protagonista vivirá asediado por la duda que lo lleva a ignorar si es un enfermo o un criminal. Con el sacrificio de su propia vida pondrá fin a su drama, renunciando a la felicidad que una muchacha le ofrece como una salvación. Pero es tarde, afirma el hombre vencido por su crepúsculo definitivo.

Arturo de Córdova realiza un trabajo de observación íntima y honda, con expresión lograda en la exteriorización de sus obsesiones. Gloria Marín se eleva por encima de otros desempeños de su carrera, cumpliendo en el papel de Lucía una interpretación equilibrada y sugestiva, con elegancia en la actitud y en la fina sugerencia de sus sentimientos. Por su parte, Lilia Michel, con vivo temperamento dramático da a su figura una vibración humana convincente y a tono con el carácter de su papel. En otros puestos intervienen Julio Villarreal y Manuel Arvide. La dirección fué ejercida por Julio Bracho.

Noticiarios

En el Porteño, Astor, Novedades y Ocean se exhibe el nuevo ejemplar del noticiario de la Fox, con estas notas: la Marcha de la Constitución y la Libertad; los efectos de la bomba atómica; el emperador del Japón realiza una inspección por las ruinas de Tokio; la rendición de Singapur.

"Donde nacen los héroes", con argumento de John Steinbeck: próximamente

La Paramount presentará el mes próximo "Donde nacen los héroes" o "A medal for Benny", que ha sido realizada por Irving Pichel, de acuerdo con un argumento original de John Steinbeck y Jack Wagner, adaptado a la pantalla por Frank Butler. Relata, en el marco de un sonriente pueblo de la baja California, los detalles de un acto de homenaje póstumo a un héroe de la guerra. Dorothy Lamour en el papel de la novia que aguardaba el regreso del héroe, Arturo de Córdova en el de un simpático y despreocupado muchacho que comprende los deberes de la hora y termina uniéndose a las tropas y J. Carrol Naish encabezan el reparto de "Donde nacen los héroes".

EL BALANCE DE LA SEMANA

Además de **"Crepúsculo"** —el estreno de ayer que hoy comentamos en estas columnas— se registraron en la semana las siguientes novedades: **"El castillo siniestro"**, norteamericana, con Basil Rathbone, Nigel Bruce, Aubrey Mather, Denis Hoey, Paul Cavanagh y Herbert Holmes, y **"El fantasma helado"**, norteamericana, con Lon Chaney, Evelyn Ankers, Milburn Stone, Douglas Dumbrille, Martin Kosleck, Elena Verdugo y Tala Birell.

Adelántase para el miércoles la película "Cuando ellas quieren"

Informa la Metro Goldwyn Mayer que ha debido adelantar el estreno de su película titulada "Cuando ellas quieren", novedad que se conocerá, definitivamente, el miércoles en el Normandie, con la reposición de "Campanas del destino". Ann Sothern, como lo anticipamos, es la figura central de "Cuando ellas quieren". La protagonista es una muchacha que se interesa por todo lo que no tiene relación con ella misma y, entre esas preocupaciones, está su deseo de unir a una pareja desavenida. Trátase de una comedia amable y humana, y su reparto incluye, además, a Tom Drake, Marta Linden, Paul Cavanagh y Ava Gardner. La dirección estuvo a cargo de Harry Beaumont.

"Campanas del destino", como se sabe, fué animada por Judy Garland y Robert Walker.

"Informe sobre Italia" es otro episodio de "La marcha del tiempo"

Dentro de muy poco dará a conocer la Fox otro episodio de la interesante serie "La marcha del tiempo", que se verá en el Porteño, Astor y Novedades. Muestra este film, se anuncia, las escenas finales del fascismo italiano, alcanzando todavía los días en que el Duce prometía al pueblo grandes conquistas. La película termina con aspectos de la Italia actual y de su esperanza frente a la organización del mundo democrático.

El jueves se verá en el Gloria "Marina", con Tito Guizar y Amanda Ledesma

Para el jueves ha quedado establecido el estreno de "Marina", en la sala del Gloria. El tema de esta producción de Procinex se basa en la conocida zarzuela de Emilio Arrieta y Francisco Camprodón, de la cual reproduce las páginas musicales más celebradas. Amanda Ledesma y Tito Guizar son en la pantalla los principales intérpretes, secundados por Federico Piñero, Consuelo Luna y Ernesto Alonso.

Reposiciones

El miércoles 31, en el Normandie se registrará la reposición de "La vida de Emilio Zola", de la Warner. La interpretan —se recordará— Paul Muni, Gloria Holden, Joseph Schildkraudt, Gale Sondergaard, Donald Crisp, Grant Mitchell y Henry O'Neill.

—El mismo día, la Columbia presentará una copia nueva de "El doctor se casa", comedia que animaron Loretta Young y Ray Milland, bajo la dirección de Alexander Hall.

En breve en el Gran Rex: "Todo por una mujer", de R. K. O. Radio Pictures

Acción y romance se unen a notas festivas en "Todo por una mujer" ("Along comes Jones"), película con Gary Cooper y Loretta Young, que la R. K. O Radio Pictures estrenará en breve en el Gran Rex. Encarna Gary Cooper a un quijotesco conductor de tropillas que, para hacer un favor a una muchacha, se hace pasar por un notorio bandido.

William Demarest, Dan Duryea, Frank Sully, William Robertson y otros completan el conjunto. Stuart Heisler dirigió "Todo por una mujer", que fué producida por el mismo Gary Cooper.

Una escena del film de la Warner "Dios es mi copiloto"

UN COCHE COLECTIVO HA CAUSADO MÚLTIPLES HERIDAS A UN HOMBRE

Frente al número 5045 de la calle Díaz Vélez, Joaquín Ambach, polaco, de 48 años, fué derribado por un automóvil colectivo que dirigía Sebastián Curo. La víctima perdió el conocimiento y fué llevada al hospital Durand, donde se la dejó, tras de establecerse que sufre lesiones internas y externas de consideración. Se presume, además, que Ambach tenga fracturados un brazo, una pierna y el omóplato derecho.

—Un automóvil particular que Antonio Epirosanto guiaba por la avenida Juan B. Justo derribó frente al número 2938 a Manuel López, español, de 55 años, casado, mecánico, que guiaba una bicicleta. La víctima resultó con algunas heridas y fué llevada al hospital Durand.

—En la esquina de Cangallo y Callao el oficial inspector de policía Fernando Sibón fué atropellado por un ciclista y al caerse sufrió heridas en las muñecas y en la pierna derecha. El ciclista desapareció.

—El vigilante de la sección 9a. Juan Andrés Comas, que se hallaba de servicio en la esquina de Anchorena y Guardia Vieja, fué arrollado por un camión que circulaba por la última de las arterias nombradas y cuyo conductor continuó la marcha, desapareciendo. Comas resultó con algunas contusiones y fué conducido al Hospital Italiano.

—Francisco Collazo, español, de 63 años, fué embestido por un automóvil de alquiler a cargo de Avelino Omil. El hecho ocurrió frente al número 653 de la calle Córdoba y el accidentado fué conducido al consultorio central de la Asistencia Pública.

REYERTAS Y LESIONES

Por cuestiones de vecindad se produjo una incidencia en la casa de la calle Charcas 1638, entre María Ester Pinelli de García, argentina, de 32 años; María B. de Cardo, española, de 51 y una hija de ésta, llamada María Ester, de 22 años. La primera golpeó a las otras con una botella y las lesionó.

—Frente al número 2945 de la calle Crespo hubo una gresca originada por viejos resentimientos y en la que intervinieron Jaime Blompart, argentino, de 32 años, y sus inquilinos Liberato Rómulo Amante, argentino, de 68, y sus hijos Eduardo y Rómulo, de 32 y 28 años, respectivamente. Abundaron los golpes, y Blompart quedó con algunas contusiones.

—En la madrugada de ayer hubo una pendencia en el "bar" de la calle Corrientes 1702 entre el propietario, Juan González, español, de 40 años, y el parroquiano Julio César Vázquez, argentino, de 24 años. Intervino en la pendencia un mozo, llamado Francisco García, español, de 33 años, y tanto González como Vázquez resultaron con lesiones.

DENUNCIA DE ESTAFA

Don Carlos Nostro denunció en la comisaría 19a. que tres personas se presentaron en su negocio de venta de hierros de la calle Austria 2037 y le adquirieron mercaderías por valor de pesos 4467,30, pagando con un cheque, sin fondos.

ACCIDENTE FERROVIARIO

Un tren de pasajeros del Ferrocarril Central Argentino, que de Retiro se dirigía a José León Suárez, a cargo del matorista Juan Poffi, al llegar al paso a nivel existente en la calle Burela, arrolló a D. José Sabater, español, de 65 años. La víctima fué arrojada a un costado de las vías y resultó herida en la cabeza y en el húmero izquierdo.

Un vigilante de la comisaría 39a. socorrió al herido y lo condujo al hospital Pirovano.

HURTO DE UN CARRO

Ante las autoridades de la comisaría 44a. se apersonó D. Emilio Ferrer, para denunciar que en las primeras horas de la tarde de ayer dejó estacionado frente a su domicilio, calle Nogoyá 5924, un carro de cuatro ruedas cargado con mercaderías, y cuando regresó, el vehículo, ya no estaba allí. Ferrer se considera damnificado en 600 pesos.

CAMBIO DE DESTINO

Se ha dispuesto que el subcomisario Angel Benedicto Scaglia, que estaba prestando servicio adscripto a la Jefatura de Policía, pase a desempeñar el cargo de subtitular de la comisaría 35a.

Eligió autoridades el Centro Femenino de Cultura Cívica

El Centro Femenino de Cultura Cívica, que, dirigido por una comisión provisional, desarrolló los primeros actos de su existencia, ha elegido sus autoridades definitivas. La comisión directiva ha quedado constituída por las siguientes señoras y señoritas:

Presidenta, Mila Förn de Goteiza Quirno; vicepresidenta 1a., Rosa Harilaos de Beeu; vicepresidenta 2a., Angélica Fuselli; secretaria general, Elena Cossio de Vila Echagüe; prosecretaria, Marta Rodríguez Alcorta de Hueyo; tesorera, Ana Palacios de Nougués; protesorera, Sara Navarro Viola, y vocales, M. Rosario Ledesma de García Fernández, Beatriz Gallardo de Ordóñez y Ernestina Vila.

El centro, que fué inaugurado con un acto público en el Grand Splendid, ya dicta sus cursos, gratuitamente, los lunes y viernes, a las 18.45, en el local del Museo Social Argentino, Viamonte 1435.

LO BUENO SE HACE ESPERAR ¡PRONTO!
"Cómo se NACE... y cómo se MUERE..."
"ARIZONA". U.T. 31-6967

LA PLATA

EL JURAMENTO DE LOS ABOGADOS SE HARÁ POR ANTE LA CORTE SUPREMA

De acuerdo con la reciente acordada de la Suprema Corte de Justicia que declaró la inconstitucionalidad de los decretos oficializando los colegios de abogados y fijándole atribuciones, el presidente del tribunal dispuso que en lo sucesivo tomará nuevamente el juramento de ley a los profesionales que lo soliciten.

Misa por la pacificación nacional

En San Ponciano será oficiada mañana a las 11.30 una misa en honor de la Virgen de Luján, patrona de la República, pidiendo por la pacificación nacional. La alocución de circunstancias será pronunciada por el párroco, Pbro. Pedro García Alonso.

Se efectuará hoy el sorteo de la Caja Popular de Ahorros

El directorio de la Caja Popular de Ahorros dispuso que hoy a las 12 se efectúe el sorteo que debió efectuarse ayer y que fué suspendido.

Los comisionados en Cuatro de Junio y en Junín

Por un decreto de la intervención, dejóse sin efecto la designación de comisionado municipal interino del distrito de Cuatro de Junio a D. Cayetano Giardulli, y se encargó de la atención del despacho al secretario, D. Manuel José Abuin.

También fué dejada sin efecto la designación de D. Gabino Tapia, nombrado comisionado en Junín, y deberá quedar a cargo de la Municipalidad el secretario.

El martes proseguirá el juicio oral

La Cámara Tercera de Apelaciones decidió que el juicio oral del homicida José Lires, que fué suspendido la víspera por las circunstancias conocidas, prosiga el martes a las 15.

Farmacias de turno

Hoy, desde las 13, y mañana durante todo el día permanecerán abiertas las siguientes farmacias: calle 40 y 15; 36 y 1, 44 y 2, 44 y 10, 49 y 5, 50 y 16, 57 y 17, 60 entre 24 y 25, y 65 y 1, 71 y 5, y diagonal 78 y 9.

Sociales

Quedará formalizado hoy el compromiso de la Srta. Elvira Arau Daneri con el Sr. Ricardo Moreno Kiernan.

—El jueves se efectuará el compromiso de la Srta. Ana Valassi con el señor Emilio S. Tucci.

—El personal directivo y docente de la escuela No. 35, el martes a las 19 ofrecerá una demostración a la señora Luisa A. de Fernández, con motivo de su retiro del magisterio.

—Se ofició en la iglesia del cementerio una misa en memoria de D. Francisco Corredor.

—Dejó de existir, a la edad de 90 años, Da. Mariana Gastelú de Ves Losada, perteneciente a un prestigioso y antiguo hogar vinculado a conocidas familias de esta capital, en cuyos círculos tenía conquistados múltiples afectos. Sus restos recibirán sepultura hoy a las 17.

MENDOZA

Se levantaron las reservas a los hidrocarburos sólidos

MENDOZA, 19. — La intervención federal dispuso el levantamiento de las reservas de hidrocarburos sólidos en la provincia en determinadas condiciones.

En los fundamentos de la resolución se expresa, entre otras cosas, que Yacimientos Petrolíferos Fiscales, por su parte, patrióticamente inspirado en la solución de la crisis de combustible existente y frente a las circunstancias excepcionales del momento, ha expresado su voluntad de facilitar los requerimientos de mineros particulares empeñados en este tipo de explotación. Agrega que la posición adoptada por Yacimientos Petrolíferos Fiscales hace factible la revisión del decreto 457 de 1943, en cuanto no afecta los derechos ya adquiridos por aquella dependencia, de conformidad al régimen de opciones mencionado y facilita la contribución de la iniciativa y prosecución del esfuerzo privado en las zonas libres no reservadas. Expresa finalmente que por las consideraciones señaladas, el Gobierno, compenetrado de la urgencia de buscar soluciones tendientes a la intensificación de la producción de combustibles sólidos y ante reiterados requerimientos de mineros, considera necesario y conveniente dar curso a las solicitudes de concesión de minas de hidrocarburos sólidos presentadas con posterioridad a la fecha de publicación del decreto citado, cuyo trámite estuviera detenido o cuando los pedidos respectivos hubieran sido declarados caducos por imperio del mismo en los casos en que no hubieran sido optados por Yacimientos Petrolíferos Fiscales.

SAN LUIS

HA REALIZADO AYER LA INTERVENCIÓN FEDERAL VARIAS DESIGNACIONES

SAN LUIS, 19.—El Poder Ejecutivo dió un decreto por el que designa, en comisión, presidente del Banco Mixto de San Luis, por un período legal, a D. Alfredo Nolasco Ferreyra.

Se nombró jefe administrador de la oficina de Personal de Estado y Caja de Seguro Mutual a D. Abelardo F. Figueroa, y secretario privado del ministro de Hacienda, a D. Angel J. Marrocci.

Se aceptó la renuncia que del cargo de comisario inspector de la Jefatura de Policía presentó D. Julio W. Cook, nombrándose en tal carácter al actual comisario de primera D. Juan Bernal López.

También, por decreto de la intervención, se dieron por terminadas las funciones que en el carácter de jefe de la mesa de entrada de la Casa de Gobierno desempeñaba D. Alberto A. Abad, nombrándose en su lugar a don Juan Olivera.

TUCUMÁN

FALTARON VAGONES PARA EL TRANSPORTE DE LAS HORTALIZAS EN A. VERDE

TUCUMAN, 19.—Los horticultores y paperos de la zona de Alto Verde, departamento Chicligasta, no pudieron despachar hoy a los mercados de Buenos Aires unos 3000 cajones, bolsas y fardos de hortalizas por falta de vagones, pues a la hora del embarque sólo se contaron con ocho vehículos del Ferrocarril del Estado. Numerosos agricultores enviaron un telegrama al ministro de Agricultura solicitando su mediación para contar con los elementos necesarios de transporte a fin de no perder su cosecha nunca más en peligro que hoy, debido a la prolongada sequía que castiga todos sus sembradíos.

Huelga en el Ingenio Santa Lucía

INGENIO SANTA LUCIA, 19.—Continuó la huelga del Sindicato Obrero Azucarero de la Fábrica y del Surco, dispuesta por la Federación de Obreros Azucareros. Con todo se mantuvieron los servicios indispensables de luz, agua, transporte y comunicaciones.

CATAMARCA

Una manga de langosta pasó por Chumbicha

CHUMBICHA, 19.—Una gran manga de langosta voladora, que pasó rumbo al Norte, causó algunos daños en los frutales.

—En la escuela nacional No. 66 se realizó la fiesta del Teatro Infantil, que contó con franca adhesión popular.

—Con motivo de cumplir sus bodas de plata con la enseñanza primaria, fué agasajada Da. Rosa Barros de Orellana Herrera.

ESPECTÁCULOS CINEMATOGRÁFICOS

GRAN REX—Hoy 13.50, 17 y 21: **Huérfanos de la fama**; 15.15, 18.30 y 22.30: LA FAVORITA DE LOS DIOSES (en tecnicolor), con DOROTHY LAMOUR y EDDIE BRACKEN. Pullman, $ 1.50.

GRAN CINE OCEAN — Lavalle 739. (32-1515). (Matinée de 14 a 17 hs. Platea, $ 2). 14.45, 17.10 y 21.50: WILSON, p. A. Knox y Th. Mitchell; 14, 17 y 21: Var. Platea, $ 2.50. Pullman, 2.

PREMIER — Corrientes 1565. 35-2113. Hoy 16.20 y 20.20: Suc. Arg.: 16.30 y 20.30 (en punto), LA OBRA MAESTRA DE TODOS LOS TIEMPOS: LO QUE EL VIENTO SE LLEVO, C. Gable y V. Leigh. EXCLUSIVAMENTE EN ESTA SALA PARA TODO BUENOS AIRES. Pullman, $ 1.50.

GRAN CINE SUIPACHA — Suipacha 442. Hoy mat. $ 1.50, 15.15, 18.35 y 22.35: LA SILLA DE LA FORTUNA, p. J. Benny; 13.30, 16.50 y 21: TRIUNFO UN MILLON, p. D. O'Keefe. Bolt, 10 hs.

BROADWAY — Matinée 14 hs. Pta., $ 1.50. A las 14, 17.30 y 21: **Cupido se sublleva**, c. A. Sheridan; 15.10, 18.20 y 22.20: **Rapsodia de juventud**, c. el eximio violinista Jascha Heifetz. Vermouth 17.10 y noche. Pta., $ 2. Pull., $ 1.50.

MONUMENTAL — Lavalle 780. Mat. 13.55 a 17. Pta., $ 1.50. 15.40, 18.40 y 22.40: **Castañuela**, c. Gracia de Triana; 14.15, 17 y 21.10: **La boda de Quinita Flores**; 13.55 y 21: Var.

GRAN PALACE — Maipú 456, 31-4868. 18.30 y 22.30, V. Francen en:

Y O ACUSO

16.45 y 20.45: **Tempestad**, Ch. Boyer. Progr. no apto men. Pull., 1.50.

GRAN TEATRO OPERA — Corrientes 860, 35-1335. Hoy matinée, $ 1.50, 14.55, 18.15 y 22.15: CREPUSCULO, p. Arturo de Córdova y G. Marín; 13.30, 16.50 y 21: **El brujo**, B. Lugosi. (Progr. limit.).

IGUAZU — Lavalle 940, 35-4431, 18.20 y 22.15: **La estrella norteña** (inc. para niños), c. Anne Baxter; 16.50 y 21: **Un crimen divertido**, c. Pat O'Brien; 16.40 y 22.5: Variedades.

AMBASSADOR — Lavalle 777, 15.35, 18.20 y 22.20: **Pampa bárbara**, gran éxito A. A., con Francisco Petrone y Luisita Vehil. Dir. Fregonese y Demare; 14, 17.30 y 21: Varied. Pullman, $ 2.

LUXOR—Lavalle 669, (31-3893). Mat. 14. Pta., $ 1.50, 15.15, 18.20 y 22.20: ZARINA (versión orig. en inglés), con T. Bankhead; 14, 17 y 21: **Jinetes redentores**. Verm. 17. Noche 21.

GRAN CINE IDEAL — Suipacha 378. 35-3300. Hoy matinée, precio único, $ 2. 15.15, 18.25 y 22.25, del libro de Tolstoi, "La guerra y la paz", el film 1812; 13.50, 17 y 21: Variedades musicales.

NORMANDIE — Lavalle 861. 35-1400. 1600. Hoy matinée, precio único, $ 1.50. 15.40, 18.50 y 22.50: EL CASTILLO SINIESTRO, p. Basil Rathbone; 13.50, 17 y 21: **El fantasma helado**, p. Lon Chaney

GLORIA—Av. de Mayo 1225, 38-6966. 14.30 y 20.30: Varied., **Historia de una noche**, p. López Lagar; 5a. y últ. sem.: **El niño de las monjas**, con bailes y corr. de toros. Pull., $ 1. Jueves, grandioso estr.: la inmortal zarzuela **Marina**.

GRAN CINE FLORIDA—Florida 271. 33-6133. Cont. 13.30 a 24. A las 13.40, 17.45 y 21.45, Gregory Peck, Thomas Mitchell y C. Prince en:

LAS LLAVES DEL REINO

16.15 y 20.15, Linda Darnell, Lynn Bari y la jazz de Benny Goodman en:

DISLOQUE MUSICAL

Sección cómicas y variedades.

PULLMAN, $ 1

PARIS—Lavalle 769. 31-2916. 137 exhibiciones del sensacional drama que toda mujer debe ver. Matinée 14. Platea, 1.20. 16, 18.30 y 22.30: LAS ESCLAVAS DE HITLER (9, may. sol.); 15, 17.30 y 21: HEROES HUMILDES; 14 y 20.30: Var. Platea, $ 1.50. Pullman, 1.20.

PETIT SPLENDID—Libertad 976, 41-1324. 18.20 y 22.30: LAURA, Gene Tierney, D. Andrews; 16.45 y 21: COMICOS DE ALCOBA, Monty Woolley, G. Fields; 15.35 y 20: **Vamos a Hollywood**; 14.30: Var. Men., tarde, 0.60. Loc. num. B. 10.

RENACIMIENTO — Lavalle 925. 35-1850. Niño MARCHENA y Carmen AMAYA: **La copla andaluza**; **Un beso en la noche**, Mapy Cortés; **Mi reino por un torero**.

ROSE MARIE — Lavalle 750. Contín. 13 a 24 hs. $ 1. 4 ESTRENOS, 15.40, únic. R. Power, S. Bachelor en:

EL PUERTO DE LOS 40 LADRONES

16.40 y 20.20: Lorna Gray en:

LA CAZA DEL FANTASMA

13, 17.35 y 21.20, Joe Brown en:

EL GALLARDO TENORIO

14.10, 18.50 y 22.30: Notic. y Michael O'Shea y Anne Shirley en:

JUVENTUD INDOMITA

SELECT LAVALLE — Lavalle 921. 35-0235. Cont. 13.30 a 24.

LA LUZ QUE AGONIZA

Ch. Boyer, I. Bergman, J. Cotten (en cast.): **Conozca a la gente, Huyendo del aire**. Platea, $ 1.

PRINCESA — Suipacha 460, (35) 1112 Cont. de 11 a 24. Aire acondicionado. Ellen Drew y Richard Denning en:

DAMA AFORTUNADA

Marlene Dietrich y Charles Boyer en:

EL JARDIN DE ALA (en tecnicolor)

Angel Magaña, Nélida Bilbao, Sebastián Chiola, en el gran estreno nacional: EL MUERTO FALTA A LA CITA (Inc.)

PLATEA, 0.80

ARIZONA—Lavalle 727. 31-6967. P., 1.20. **Besos perdidos**, c. María Duval (inc. p. niños); **Petróleo**, c. Luisa Vehil y S. Chiola; **La Polonesa**. Varied.

PLAZA — Corrientes 939. (35) 7777. Hoy tarde de 14.5 a 19.50 hs. Noche a las 20 hs. Ingrid Bergman y Leslie Howard:

INTERMEZZO

Mirtha Legrand y J. C. Thorry en:

LA SEÑORA DE PEREZ SE DIVORCIA

SONATA DE MEDIANOCHE, Paderewsky. Varietades, Pullman, $ 1.20. (Noche, numeradas).

GAUMONT — Rivadavia 1635. 38-6066. $ 1.20. 17.5 y 22.5, Paul Muni y Merle Oberon (tecnicolor) en:

CANCION INOLVIDABLE

15.30 y 20.30: MILLONARIO SIN MILLONES, Kay Kyser; 14.10 y 19.10: BELLEZA EN VENTA.

MUNDIAL — Corrientes 959. 4a. sem. HOMBRES DEL PASADO (LENIN EN OCTUBRE), GUERRILLEROS Y VGOESLAVOS, LA PATRULLA DE UN TANQUE, (JUEVES, ESTRENO: MARCHA DE LA VICTORIA EN RUSIA y ARCO IRIS).

GRAND SPLENDID — Santa Fe 1860. Hoy 15.50 y 20: Var.; 16.20 y 20.20: ALMA EN LA SOMBRA, p. Ingrid Bergman; 18 y 22: LA SEPTIMA CRUZ, por Spencer Tracy (inc. p. niños). Platea, $ 1.20. MAÑANA, a las 14, MATINEE INFANTIL.

NOVEDADES — Florida 364, 31-5155. Cont. Rendición de Singapur. Hirohito contemp. estragos de las bombas en Tokio. Tojo yerra el tiro. Nagasaki arrasada. Not. Arg. Sep. Dr. Ottolenghi. Dib. en colores. Variedades.

SARMIENTO — Lavalle 852. 35-3338. Cont. SANGRE SOBRE EL SOL, J. Cagney; ANGEL DE MALDAD, p. F. March (inc. p. men. de 16 años); CALABOZO, p. N. Beery. Pullman, $ 1.20.

CALLAO — Callao 27. 38-1898. Tarde, niñ., 0.50. 18.30 y 22.40: ESCAPADA DE AMOR, Gail Russell; 16.40 y 20.50: BODA SIN COMPROMISO, C. Colbert; 15.20 únic.: **Las faldas mandan**; 14.30 y 20: Varied. Loc. num. Boletería 10 hs.

CINE ROTARY — Corrientes 565 31-8061, Cont. 11 a 24. **Gasparín va al dentista**, titeres, Huracán v. S. Lorenzo. **Cómo solían ser. Paciente, se paciente**, Not.: Cap. Hong Kong, SU MAYOR ANHELO, p. Edward G. Robinson. 0.60.

VERSAILLES — Santa Fe 1447, (44) 2799. Cont. 14.30 y 19.20: **Hay que casar a Paulina**, P. Singerman; 16 y 20.45: **Los ojos más lindos del mundo**, P. L. Lagar; 17.45 y 22.30: **Madame Sans Gêne**, N. Marshall. Pullman, 0.80.

CAPITOL — Santa Fe 1848, 44-2379. Cont. Pull., $ 1.20. 18.35 y 22.40: **Escapada de amor**, Gail Russell; 16.45 y 21: **Boda sin compromiso**, C. Colbert; 15.45 y 20: Var.; 14.35: **La noticia lo persiguía**

GRAN CINE VICTORIA—Av. de Mayo 882. 34-1493. Hoy Cont. de 13. **Los conspiradores, La realidad de un sueño**, Variedades. $ 1.

ALVEAR[15] — Esmeralda 320. Continuado. **Cómo vencimos al mundo** (apasiona a los hombres, deslumbra a las mujeres). No apta men.

CAZADORES DE HOMBRES

La tragedia del trovador.

PORTEÑO-ASTOR — Corrientes 846 y 746, Actualidades. Not. c.: Hirohito ante las ruinas de Tokio, Ejércitos japoneses se entregan. Desquite en Hong Kong. Suc. Arg. c. inf. locales. **Mis sobrinos musicales**, p. Espaguetti. Flat., 0.60. Cont. 11 a 24.

GRAN CINE LOS ANGELES—Corrientes 1770. 35-3742. Cont. 13.30 a 24 hs. (Primicia!): **Una gran dama**, G. Garson; **La ciudad de oro**, W. Beery; **El gato calejero**. Superpull., $ 1.20.

HINDU—Lavalle 842. (35-1114). Acción: **Contraataque**, Paul Muni; musical: **La bribona era una dama**, J. Basser; cómica: **Minero desafortunado**, A. Clyde.

AMERICAN PALACE — Córdoba 1785. 44-0494. **La guerra la gano yo, Se rematan ilusiones, La señora de Pérez se divorcia**.

ASTORIA—Suipacha 482. Cont. de 13.50 a 23.50. **La hija del regimiento, La Hostería del Caballito Blanco, Mazurka**. $ 1.

PARAMOUNT — Lavalle 845, 35-0999. Gran sección de variedades. **El rey de la selva**, Buster Crabbe; **La historia del Dr. Wassell**, inc. p. niños, Gary Cooper. Platea, $ 1.

ATLANTIC — Belgrano 1260. 38-2726. Cont. **Contraataque, Bailando nace el amor**, Variedades. **Rica y revoltosa**.

RADIO CITY—Corrientes 2067. 48-0030. **Rusia en el Báltico, Espionaje en Europa, Goce de venganza, Gestapo** (inc. p. niñ.).

GRAN CINE TROCADERO — Lavalle 820. 35-1455. Continuado de 12.30 a 24. Sala familiar. VARIEDADES, **La isla de los peladores, Bailarín pirata, Nacidos para amarse**. Super, $ 1.20.

ELECTRIC — Lavalle 836. 35-1846. Cont. **Entiéndase con mi abogado, Aparece Arsene Lupin, Persecución, C. Laughton**. $ 1.

METROPOL — Lavalle 869. 35-1936. Continuado 13 a 24. **Hijos del desierto**, Laurel y Hardy; **Ritmos y amores, Los amores de un periodista**. Platea, 1.

CERVANTES — Belgrano 1820. 38-2698. Cont. **Besos perdidos, Capullito de aleli, Capricho gitano**, Carmen Amaya; **Así son ellas**. (Prog. inc. p. niños).

INCA—Corrientes 1550. 35-6118. Cont. Hoy: **La cucaracha**, tecnicolor; **Mi plata por un marido, Los tres caballeros**, Walt Disney; Not. Pull., 0.80.

CATALUSA—Corrientes 2046. 47-0682. **Brindo por ti, Su milagro de amor, El enigma del collar** (inc. p. niños). 0.80.

PARANA — Corrientes 1553, 35-8501. Cont. de 13.30 a 24. Variedades; **Alas y una plegaria**, c. D. Ameche; **La prefe rida**, c. B. Grable (inconv. p. niños). 0.80, PLATEA, 0.80.

REAL — Esmeralda 425. 31-3800. **Al buen entendedor, Séptima columna, Así acabó el cuento, Carlitos en día de pago, Paracaidistas**, con Donald, etc. 0.60.

METROPOLITAN—Corrientes 1343, 38-9900. Pull., $ 1.20, 17.25 y 22.30: **Feliz y enamorada**, c. Diana Durbin; 15.55 y 21.10: **La garra escarlata**; 14.40 y 20: **La luna sobre las vegas**; 14.30: Variedades.

GRAN CINE MITRE—Bmé. Mitre 1332, 38-5591. Unico, $ 1. **Arsénico y encaje antiguo**, inc. p. niñ.; **Me traicionaron, El secreto del difunto**, Cóm. y Var.

FLORIDA—G. Güemes. 34-0275.

En los teatros serán reanudadas las actividades

La Sociedad Argentina de Empresarios Teatrales reunió ayer por la tarde a sus autoridades, presididas por D. Héctor G. Quiroga, para considerar la situación planteada a los teatros a causa de los sucesos que son del dominio público. Según hemos informado, las empresas resolvieron cerrar sus respectivas salas el jueves pasado y mantenerlas clausuradas en el día de ayer por las razones ya expuestas en estas columnas. A la suspensión de los medios de transporte y el cese de trabajo en las imprentas donde se imprimen los programas de los espectáculos se agregaron factores de inseguridad propios de la situación, y todo ello determinó la suspensión de las actividades escénicas durante cuarenta y ocho horas. En la reunión de ayer, los empresarios resolvieron reabrir los teatros en el día de hoy. Todas las compañías reaparecerán en sus respectivos escenarios en las funciones vespertinas, volviendo a inscribir en sus carteles las obras que representaban. El conjunto encabezado por Luis Arata y dirigido por Antonio Cunill Cabanellas, que había interrumpido su labor con anterioridad, a causa de cierto retardo en los preparativos de una nueva escenografía, lo hará en la velada, cambiando su programa, como había anunciado. Estrenará, efectivamente, la versión castellana realizada por Julio F. Escobar de la comedia "Tristes amores", de Giuseppe Giacosa. En cuanto al conjunto denominado "Les Lundis Français", que dirige Néstor Ibarra, informa que no ofrecerá el lunes próximo su función en el teatro Ateneo, donde iba a interpretar "Donogoo", de Jules Romain, pues ha resuelto suspender por el momento sus actividades y aplazar hasta una fecha no indicada el estreno de la referida comedia.

En el Marconi se repondrá esta noche una opereta

La compañía italiana de opereta del teatro Marconi anuncia para esta noche la renovación de su cartel con la reposición de la producción del maestro Leo Fall, titulada "La principessa dei dollari", cuyos papeles principales animarán las tiples Franca Boni, Victoria Sportelli y Gloria Dix, y los actores Víctor Dini, Emireno Petroni, Paride Grandi, Manfredo Micelli e Italo Bari, bajo la dirección orquestal del maestro Giovanni Quaranta.

Hoy cumple en el Liceo una pieza 100 representaciones

El conjunto de comedia española encabezado por Josefina Díaz y Manuel Collado reaparecerá esta noche en el escenario del teatro Liceo, ofreciendo la centésima representación consecutiva de la pieza en tres actos, original de Alejandro Casona, titulada "La barca sin pescador".

Fué repuesto "Juan Moreyra" en el circo Shangri-lá

El conjunto de arte criollo que actúa en el circo Shangri-lá ha repuesto el drama de Gutiérrez, versificado por Alberto Vacarezza, titulado "Juan Moreyra", que continuará representándose diariamente en los espectáculos vespertinos y nocturnos. Para hoy y mañana se anuncian en el local de referencia matinées infantiles, con la presentación de varias atracciones especialmente dedicadas a los niños.

Ha mejorado el estado de salud de Aurora Redondo

Madrid, 19 (R).—La actriz Aurora Redondo, que se halla en la clínica San Antonio, de Zaragoza, ha mejorado bastante de la fiebre tifoidea, que la tuvo seriamente enferma, y se espera que pronto estará restablecida del todo y dispuesta a reanudar sus actividades teatrales. Su esposo, el afamado actor Valeriano León, ha recibido infinidad de telegramas y llamadas telefónicas interesándose por la salud de Aurora.

CONSAGRACIÓN DE LAS FAMILIAS AL SAGRADO CORAZÓN DE JESÚS

De acuerdo con lo dispuesto por la junta central de los festejos organizados con motivo de la consagración nacional al Sagrado Corazón de Jesús, mañana se efectuará en todas las parroquias el acto consagratorio de las familias a la misma advocación. Varios obispos han resuelto consagrar también ese día sus respectivas diócesis.

Además de los actos organizados, iniciados el domingo anterior con la consagración de los niños, habrá una serie de conferencias para señoras y señoritas, a cargo del R. P. Hugo Achával, durante los días 22, 23 y 24, a las 19, en la Catedral, y para hombres y jóvenes, por el R. P. Hernán Benítez, los días 25, 26 y 27, a la misma hora, en la iglesia del Salvador.

El acto de la consagración nacional se efectuará el 28 del actual, festividad de Cristo Rey. Asistirán nutridas delegaciones del interior, para lo cual los diversos ferrocarriles han acordado rebajas especiales en los pasajes.

TRIBUNALES

Convocatoria

Quedó radicado ante el juez doctor Barroetaveña, secretaría Varangot, el pedido de convocatoria de acreedores de la sociedad Plazza y Piana, establecida con empresa de construcciones, teniendo sus oficinas en la calle Florida 165, escritorios 550|58. Sin balance.

MÚSICA

Fritz Busch dirigirá hoy un concierto en el Colón

Esta tarde a las 18 ofrecerá una audición sinfónica en el teatro Colón, con la que se despedirá de nuestro público, el director de orquesta Fritz Busch. El programa es el siguiente: "Tercera sinfonía (Heroica)", de Beethoven; preludio, escena de las Nornas, y "Viaje de Sigfrido por el Rin", de "El ocaso de los dioses"; "Cabalgata de las walkirias", de "La Walkiria", y preludio de "Los maestros cantores", de Wagner.

—En el salón de Montevideo 850 realizará hoy a las 17.30 un recital el Sr. Eduardo Zicari, denominado "Glosas musicales". Prestará su colaboración la soprano María Carbonell Kavanagh de Comándoli, figurando en el programa obras de Chopin, Schumann, Grieg, Beethoven y otros compositores.

—Ha sido postergada la audición de obras de nuestro compatriota Carlos Suffern, que debía efectuarse esta tarde en la Asociación Gente de Arte, de Avellaneda.

—El pequeño pianista Fausto Zadra dará mañana a las 10.30 un concierto en el teatro Astral. Hará escuchar páginas de Bach, Haydn, Chopin, Debussy, Williams, Turina y Rachmaninoff.

—Fué suspendida la conferencia-concierto a realizarse, bajo la dirección de Emiliano Aguirre, el martes próximo en la Casa del Teatro.

CULTO CATÓLICO

Novena de San Judas Tadeo

Hoy se iniciará en la basílica de Nuestra Señora de la Merced la novena en honor de San Judas Tadeo, de acuerdo con la siguiente distribución: a las 9, misa, y a las 18, rosario. La fiesta se celebrará el 28 del actual.

Parroquia de Nuestra Señora de Balvanera

Hoy comenzará la novena dedicada a San Judas Tadeo. A las 18.30 se rezarán el rosario y las preces propias de la novena y se impartirá la bendición con el Santísimo Sacramento.

Mañana se celebrarán misas a las 6, 6.30, 7, 7.30, 8, 9, 10, 11, 11.30, 12, 12.30 y 13. A las 8 habrá misa de comunión reglamentaria para las Hijas de María y consagración de las familias al Sagrado Corazón; a las 9, misa explicada para los niños; a las 10, misa con homilía explicada por el Pbro. Manuel Tato, y a las 18.30, rosario, novena a San Judas y consagración de las familias al Sagrado Corazón.

Pasado mañana se rezarán las preces del 8o. lunes en sufragio de las ánimas del Purgatorio.

El ejercicio se hará a las 8. A las 18.30 habrá rosario, preces en sufragio de las ánimas del Purgatorio y responso.

Asociación ex Alumnas de la Misericordia de Flores

Mañana, después de la misa de comunión general que se oficiará a las 9 en la capilla del Colegio de la Misericordia, Directorio y Camacuá, se efectuará la reunión mensual reglamentaria de la entidad del epígrafe.

Tercera Orden de San Francisco

En la basílica de San Francisco la Tercera Orden, establecida en ese templo, hará oficiar mañana sus cultos mensuales, de acuerdo con la siguiente distribución: a las 8.30, misa de comunión de regla con indulgencia plenaria, absolución general para los terciarios y exposición del Santísimo Sacramento, el cual estará de manifiesto todo el día; a las 10, el rector de la Orden dará su acostumbrada conferencia en el salón de la Tercera Orden, y a las 17.15 habrá rezo de la corona, sermón, procesión eucarística por el interior del templo y bendición.

Cuarenta horas

Hoy, en la parroquia de Nuestra Señora de la Candelaria, Bahía Blanca 353.

Realizáronse los torneos de tiro correspondientes a la Cuarta Semana Policial

En el stand del Tiro Suizo de Buenos Aires se realizó en los días 15 y 16 del actual el concurso correspondiente a la Cuarta Semana Policial de Tiro, cuyos resultados generales fueron los siguientes:

Concurso para jefes y oficiales superiores: Grupo B: 1o. comisario inspector Nicolás Ruggiero, 30 puntos en 26 s., y 2o. comisario Américo Ghirón, 28 puntos en 21 s. Grupo C: 1o. subcomisario Felipe Bretaña, 28 puntos en 29 s., y 2o. comisario Marcos Fatigati, 27 puntos en 14 s. Copa Infatura: 1o. oficial inspector Ricardo Jorge Pareja, 28 puntos en 12 s.; 2o. comisario Américo Ghirón, 28 en 14 4|5, y 3o. oficial subinspector Manuel Oliveira, 27 en 13 s.

Gran Copa: Ganador el equipo integrado por los oficiales de la Dirección de Seguridad: comisario inspector Nicolás Ruggiero, subcomisario Felipe Bretaña, oficiales principales Jorge Pierpel, Zenón Cabrera y Orlando Dell'Imaggine; oficiales inspectores Norberto Schiappaccase, Raúl Borlenghi, Roberto Crivellenti y Juan Bautista Gaffuri, y oficial subinspector Manuel Oliveira, que totalizaron 249 puntos.

Concursos para el personal de tropa: Copa 25 de Mayo, 1a. circunscripción: ganador el equipo de la comisaría 1a., constituído por el cabo Manuel Picallo y agentes Alfredo Sixto y Luis Miguel Pandolfelli; totalizó 72 puntos. Campeón de conjunto resultó el agente Alfredo Sixto, con 33 puntos en 17 s.

Copa Marcos Paz, 2a. circunscripción: Ganador el equipo de la comisaría 9a., constituído por los cabos Ramón Campos y Marcos Carrizo y el agente Juan Bortnett, con 63 puntos. Campeón de conjunto, el cabo Marcos Carrizo, con 27 puntos en 20 s.

Copa 9 de Julio: 3a. circunscripción: Ganador el equipo de la comisaría 39a., constituído por los agentes Eugenio Celestino Fernández, Adolfo Johnson y Walter Realini, con 85 puntos. Campeón de conjunto Walter Realini, con 32 puntos en 20 s.

Copa Coronel Ramón L. Falcón: 4a. circunscripción: Ganador el equipo constituído por la comisaría 10a., integrado por los agentes José Villarino, Mario Sorgoni y Héctor Eduardo Valdasta, con 69 puntos. Campeón de conjunto, José Villarino, con 30 puntos en 20 s.

Copa Dirección de Tiro: 5a. circunscripción: Ganador el equipo de la comisaría 26a., constituído por los agentes Angel González, Pascual Raimundo Colamec y Antonio Robles, con 80 puntos. Campeón de conjunto, Luciano Sassano, de la comisaría 32a., con 33 puntos en 18 s.

Copa General Belgrano: Efectuada entre los equipos ganadores de cada circunscripción: ganador el equipo de la comisaría 9a., integrado por los mismos agentes ganadores de la copa 9 de Julio, con 75 puntos. Campeón de conjunto resultó el agente Adolfo Johnson, con 30 puntos en 20 s.

Copa General San Martín: Se llevó a efecto entre los cuerpos Guardia de Infantería, Policía Montada, Policía de Tránsito, División Institutos, Alcaidía de Contraventores, personal de tropa sin uniforme de la Dirección de Investigaciones y Sección Perros. Resultó ganador el equipo del Cuerpo Policía de Tránsito, constituído por el sargento Lorenzo Montesi y los agentes Aurelio Sánchez, Salvador Campos, Héctor Madio y Manuel Araujo, con 139 puntos. Campeón de conjunto resultó el agente Salvador Campos, que totalizó 32 puntos en 19 s.

La entrega de los premios a los ganadores de los distintos certámenes se realizará hoy a las 10 en el Departamento Central.

Alfonso Senatore combatirá esta noche con Amelio Piceda

Un desquite de extraordinario interés se llevará a efecto esta noche, a las 22, en el ring del Luna Park. Amelio Piceda, el vigoroso campeón argentino de peso semimediano, volverá a enfrentar a Alfonso Senatore, en un combate concertado a doce rounds. Hace varios meses, Senatore, culminando una sucesión de triunfales y categóricas definiciones, venció por knock out a Amelio Piceda en el curso de la décima vuelta. Piceda, cuya resistencia para absorber castigo, había quedado confirmada en su carrera de amateur y profesional, larga y fecunda campaña en la cual no había sido derribado, dió con su caída por la cuenta la medida exacta de la pegada de Senatore. En verdad, este último posee un golpe de efectos rápidos apenas llega su punch a un lugar vulnerable. En la oportunidad recordada, Piceda sufrió, previamente, un prolongado knock down, pero profesional valiente y digno, en vez de rehuir la lucha como lo han venido haciendo la mayoría de los adversarios de Senatore, fué a plantearla resueltamente, y jugándose en última instancia el todo por el todo, llevó las de perder.

Cabe frente a este desquite consignar que ambos púgiles se han preparado cuidadosamente para un combate de considerable expectación. Piceda buscará la rehabilitación, y para ello tendrá que producir una gran performance, pues deberá anular el golpe de su adversario, sin dejar de atacar. En cuanto a Senatore, es conocida su fórmula sencilla de accionar. Sus mejores adversarios son, precisamente, los de temperamento combativo, como Piceda, aquellos que no rehuyen la lucha; en una palabra, los que lo atacan. Su terrible contragolpe es capaz de definir el combate en cualquier momento. Por eso, la ventaja que por puntos suelen sacarle los rivales de conocimientos técnicos superiores, la anula con sólo colocar un punch preciso, uno de esos golpes que llevan una fuerza singular, como muy pocos fighters han poseído en nuestros rings. Previamente se efectuarán los siguientes combates: Orlando Aballay v. José María Pereyra, Marcelo Ferri v. Alfredo Sawasky, y Adolfo Gómez v. Angel Chiarlini. El primero de estos matches será a ocho vueltas, y los otros dos, a seis.

ACTOS DEPORTIVOS A REALIZARSE HOY

FUTBOL

Campeonato de ascenso

Banfield v. Argentino, en Banfield.
Acassuso v. Defensores de Belgrano, en Victoria.
Central Córdoba v. Barracas Central, en Rosario.
Nueva Chicago v. El Porvenir, en Coronel Cárdenas 2845.
Estudiantes v. Argentinos Juniors, en Humboldt 405.
Sportivo Dock Sur v. Almagro, en Dock Sur.
Quilmes v. All Boys, en la cancha de Argentino de Quilmes.
Excursionistas v. Unión, en Pampa y Miñones.
Tiro Federal v. Tigre, en Rosario.
Los Andes v. Talleres, en la cancha de Racing en Avellaneda.
Los partidos comenzarán a las 15.45

TENIS

Campeonato de la Ciudad de Buenos Aires, matches en el Belgrano Athletic Club, en Virrey del Pino 3456, a las 14.30.

YACHTING

Yacht Club Argentino, regatas de San Isidro a Dársena Norte. Partida de San Isidro, a las 15.15.

EQUITACION

Club Argentino de Equitación, pruebas abiertas en el parque Tres de Febrero, a las 15.

POLO

Hurlingham, torneo Juniors Handicap, matches en Hurlingham, a las 10.30 y a las 15, y en el Tortugas, en Kilómetro 40, a las 14.30.

ATLETISMO

Campeonato de la Ciudad de Buenos Aires, jornada final, en la pista del Club River Plate, avenida Teniente General José Félix Uriburu y Lidoro Quinteros, a las 14.30.

Campeonato argentino para atletas libres, torneo en Gimnasia y Esgrima, sección Jorge Newbery, en Palermo, a las 15.

BASQUETBOL

Club Coghlan, torneo por la copa Alberto Regina, partidos en Olazábal No. 3650, a las 21.15 y 22.15.

BOXEO

Amelio Piceda v. Alfonso Senatore, en el Luna Park, Bouchard y Corrientes, a las 22.

Federación Argentina de Box, campeonato argentino de veteranos, matches en Castro Barros 75, a las 22.

Comenzará hoy en Corrientes el concurso argentino de basquetbol

En el Club El Tala, en la ciudad de Corrientes, será iniciado esta noche el 17o. campeonato argentino de basquetbol, cuya preparación, de acuerdo con lo resuelto por el último congreso realizado por la Confederación Argentina de este deporte en Catamarca, está a cargo de la Federación Correntina. Esta institución, que afrontó el compromiso con el mayor empeño, trabajó con entusiasmo en la preparación del importante concurso, expresión máxima del basquetbol en el país, y que en esta oportunidad contará con la participación de 16 delegaciones, cantidad sólo igualada en el campeonato del año anterior.

La Federación Correntina ha preparado, al margen de la competición misma, diversos actos que contribuirán a acentuar las ya habituales características de fiesta deportiva que adquieren estos torneos en las ciudades donde se efectúan. Están así aseguradas jornadas que prestigiarán las reuniones y la adhesión que se advierte en la población que será escenario de las mismas, asegurarán el brillo del campeonato.

En su aspecto técnico éste mostrará la evolución experimentada por los distintos sectores deportivos del país, que estarán representados y resultará sumamente interesante para los aficionados, asistir a estas expresiones, cuyas alternativas ofrecen renovados motivos de atracción. El temperamento que como norma ha adoptado ya de antiguo la Confederación Argentina en el sentido de realizar sus campeonatos nacionales fuera de la Capital Federal, dió a las competencias características particularísimas. De acuerdo con la capacidad conocida de las delegaciones, en cuanto respecta a las posibilidades de conquistar el título, cabe señalar que Santa Fe, varias veces campeón, como Capital Federal; Santiago del Estero y Buenos Aires, que representan a los centros más evolucionados, envían habitualmente las mejores selecciones y cargan también con la responsabilidad de ofrecer la mayor calidad técnica de los campeonatos. Mendoza, Tucumán y San Juan, cuyos equipos alcanzan un nivel de juego bastante elevado, y las restantes provincias, que se desenvuelven con menores recursos, aportan su entusiasmo y deseo de asimilar nuevas tácticas y, además de contar invariablemente con la simpatía del público, ofrecen entre sí luchas de marcado equilibrio.

El equipo de la Federación Argentina que representará a la capital no contará en esta oportunidad con algunos de los jugadores que lo hicieron antes, quienes, por razones de trabajo, no fueron incluídos. En su reemplazo concurre un conjunto de aficionados nuevos que en la temporada actual demostraron condiciones que los habilitan para defender las posiciones conquistadas por la capital en el panorama deportivo del país. Sin las dificultades apuntadas pudo haberse formado una representación mejor, pero la que se halla en Corrientes merece la confianza de las autoridades locales.

Se dijo que participarán en el campeonato 16 delegaciones, entre las que no se incluyó a La Rioja, cuya intervención no estaba hasta ayer decidida.

En consecuencia, los equipos que asegurarán su intervención son éstos: Capital, Buenos Aires, Catamarca, Corrientes, Chaco, Entre Ríos, Jujuy, Mendoza, Misiones, Neuquén, San Luis, San Juan, Santa Fe, Tucumán, Santiago del Estero y Formosa.

Siguieron los campeonatos de la Asociación del Basquetbol

Anoche continuaron los torneos de basquetbol organizados por la Asociación del Basquetbol, correspondientes a primera división y reserva, con los partidos cuyos resultados damos a continuación:

Primera división: Huracán 31 v. Lanús 39, River Plate 38 v. Gimnasia y Esgrima de La Plata 27, Independiente 54 v. Institución Sarmiento 23, Barracas Central 17 v. Platense 37, San Lorenzo v. Estudiantes de La Plata suspendido por ausencia del árbitro y Talleres 37 v. Atlanta 31.

División reserva: Huracán 17 v. Lanús 24, River Plate 40 v. Gimnasia y Esgrima de La Plata 44, Independiente 34 v. Institución Sarmiento 24, Barracas Central 27 v. Platense 33, Estudiantes de La Plata v. San Lorenzo suspendido por ausencia del juez y Talleres 40 v. Atlanta 16.

Llegó a Río de Janeiro el navegante solitario argentino Vito Dumas

Río de Janeiro, 19 (DP).—Vito Dumas llegó hoy a Río de Janeiro, pero fué recibido por la policía marítima en lugar de entusiastas aficionados. En efecto, desde un puesto de observación de la policía marítima se vió que el navegante solitario argentino entraba en el puerto, y en lugar de dirigirse a los muelles, avanzaba directamente hacia el Río de Janeiro Yacht Club. Un remolcador interceptó a Dumas y lo llevó a los muelles, donde fué revisado por las autoridades policiales, aduaneras y sanitarias, y luego puesto en libertad.

El año próximo se reanudará el torneo por la copa Davis

Nueva York, 19 (DP).—El Sr. Norman Brookes, presidente de la Asociación Australiana de Lawn Tennis, informó que Australia reanudará el año próximo el campeonato mundial por la copa Davis, trofeo que está en poder de ese país desde 1939, cuando lo obtuvo al vencer a los norteamericanos. Indicó también Mr. Brookes que su patria invitará a participar en el concurso, en primer término, a los Estados Unidos y luego a la Argentina, Brasil, Chile, México, Ecuador, Canadá, Inglaterra y Francia. Como es sabido, las ruedas eliminatorias de este certamen se efectúan dividiendo a los países por zonas que comprenden a los continentes, por lo que se supone que los primeros matches tendrán lugar en América, donde es mayor por el momento la cantidad de países que pueden intervenir.

El campeonato abierto británico de golf se realizará en julio

S. Andrews, 19 (DP).—El Royal and Ancient Golf Club anunció que el primer campeonato abierto británico de ese deporte, que no se efectúa desde 1939, se realizará en la primera semana del mes de julio próximo. El torneo de aficionados se jugará en la última semana de mayo.

Realizó una breve reunión anoche el Tribunal de Penas

Se reunió anoche el Tribunal de Penas de la Asociación del Futbol Argentino, presidido por su titular, el general Estanislao López. La sesión fué breve y se adoptaron resoluciones en diversos expedientes sin mayor importancia.

A raíz de los hechos ocurridos en el field de F. C. Oeste, donde Chacarita Juniors fué local en el match con Platense, primera división, jugado el domingo 30 de septiembre, se resolvió amonestar a la primera de las instituciones nombradas.

Se dió vista al Club Atlanta por el término de cuatro días, debiendo evacuarla antes de la iniciación del campeonato de primera división.

TITANIA
nueva gran comedia de
JACINTO BENAVENTE
TITANIA
maravillosa interpretación
de LOLA MEMBRIVES
TITANIA
escrita por el glorioso premio Nobel para su genial intérprete
TITANIA
un espectáculo deslumbrante éxito clamoroso
TITANIA
HOY y TODOS LOS DIAS a las 18.15 y 22 hs.
TITANIA
agota las localidades del
TEATRO CÓMICO

MIRIAM WINSLOW
Invita a
BAILARINAS y BAILARINES
a inscribirse
EN SU ESTUDIO
POSADAS 1029
Para tomar parte en el gran ballet que está organizando y que actuará bajo su dirección en la temporada de 1946 en el Teatro ODEON
TODOS LOS DIAS
DE 10 a 12 y de 16 a 19

TEATRO ARGENTINO
Funciones POPULARES
GRAN COMPAÑIA DE
Zarzuela Española
HOY
SABADO - Verm. 18.15
EL BARBERO DE SEVILLA
LA VIEJECITA
Platea $ 3 - Noche 21.30 hs.
LA GRAN VIA
LA CORTE DE FARAON
LAS CORSARIAS
Mañana Domingo
Matinée 15 hs. - Platea $ 2.50
La Alegría de la Huerta
El Barbero de Sevilla
LA VIEJECITA
Verm. 18.15 hs. - Platea $ 3
LUISA FERNANDA
Noche 21.30 hs. - Platea $ 3
LA MARCHA DE CADIZ
LA CORTE DE FARAON
LAS CORSARIAS
¡Todas las obras interpretadas por un excepcional elenco de primeras figuras!

GOYESCAS
CONFITERIA-VARIEDADES
HOY TARDE DE 18.30 A 20.30
NOCHE DE 22 A ...
GRAN EXITO DE
PABLO PALITOS
LOLITA TORRES
Los HUASTECOS — Martin BROTHERS — Pastora ROMERO
Leonor MOLINA — Carlos FIORITI
THELMA y WILLIAMS
Presenta el Espectáculo: Dorita PASTOR
Dir. Musc. EDDIE KAY
EL LUNES LLEGA DE BRASIL LA EXTRAORDINARIA PAREJA DE BAILARINES ESPAÑOLES.
TERESA y LUISILLO
FAMOSA ATRACCION MUNDIAL PROCEDENTE DEL "WINTER GARDEN" Y DEL "CARNEGIE HALL" DE NUEVA YORK; DE "EL PATIO DE MEJICO" Y DEL CASINO "ATLANTICO" DE RIO DE JANEIRO.
DEBUT: JUEVES 25
SARMIENTO 777 - U. T. 31-7570 (GALERIA SARMIENTO)

TRISTES AMORES
Comedia de JOSE GIACOSA
Adapt. J. F. ESCOBAR
ESTRENA HOY A LAS 22 HS.
Compañía
Dirección: A. CUNILL CABANELLAS
LUIS ARATA
TEATRO BUENOS AIRES
CORRIENTES y CALLAO

Marcos Flañez Menta
PRESENTA
OTRO EXTRAORDINARIO ESPECTACULO
JACOBOWSKY Y EL (NOTICIOSO ATRASADO) CORONEL
OBRA POSTUMA DEL AUTOR DE BERNADETTE: FRANZ WERFEL
CON
Francisco ALVAREZ
Santiago GOMEZ COU
Silvana ROTH
Y UN GRAN ELENCO
Teatro EL NACIONAL
HOY VERMOUTH y NOCHE
MAÑANA
MATINÉE, VERMOUTH y NOCHE
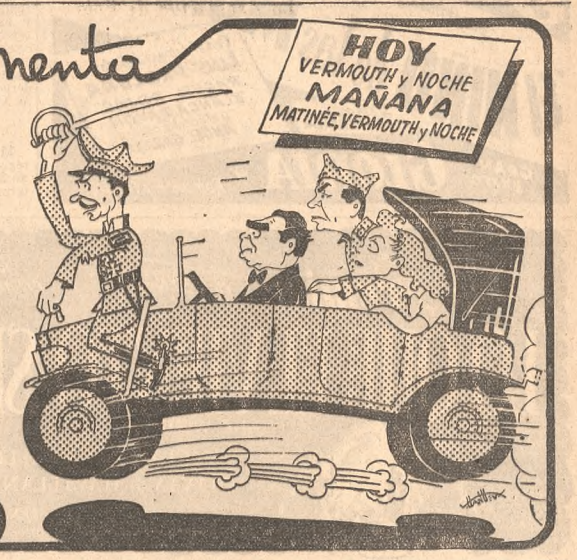

ESPECTÁCULOS CINEMATOGRÁFICOS

(Continuación de la página anterior)

ETOILE PALACE — Corrientes 2759. (47) 4251. Cont. de 14.15 a 24. Varied. Dos mellizos en un lío. El hombre que quiso ser Dios, N. Asther; Tú eres mi amor, F. Goddard. Pull. 0.80. Men. 0.50.

LORIA — Rivadavia 3068. 62-1438. 14.30 y 20.30. cómicas; 17.20 y 21: Esta noche bailamos; Canción inolvidable.

ALBA — Moreno 2967. 45-3760. Hoy: Dos ángeles y un pecador, Las seis suegras de Barba Azul, Molinos de viento.

COLUMBIA—Pueyrredón 336. La pandilla de Hitler (no apt. p. men. 16 años). Tres lanceros de Bengala.

PALERMO

PARK — Santa Fe 4196. (71-3404). 14.10: Sección cómica de Laurel-Hardy; 14.55 y N. 20: Colegiales musicales, F. Langford.

DELICIOSAMENTE PELIGROSA
J. Powell, C. Moore.

TE VOLVERE A VER
G. Rogers, J. Cotten, S. Temple. Noche, loc. numeradas.

ROSEDAL — Serrano 2454. (72-3101). T. 14.20 y N. 19.45: Novios para las muchachas, T. Lusiardo.

ASI SON ELLAS
G. Marín (inc. p. niños).

BESOS PERDIDOS
M. Duval, A. Román (inc. p. niños). Menores, 0.50.

COLISEO PALERMO — Serrano 2437. (71-1720). 14: El crimen nunca queda impune. 15.10 y N. 19.40: El crimen del cuarto azul, D. Cook; La garra escarlata, R. Rathbone; La garra de Frankenstein, B. Karloff, L. Chaney (inc. p. niñ.). 0.80

ODEON PALACE—S. Fe 3363. 71-0687. 15 y 20: Isla de perdición, Triunfo sin gloria, Joel McCrea; El buen pastor, Bing Crosby Pullman, 0.80

NATIONAL — Santa Fe 5280. Hoy: Besos perdidos, p. María Duval; Capullito de alelí, Así son ellas. (Progr. inc. para niños). Menores, 0.50.

PALAIS BLANC—S. Fe 3085. 71-1846. 15.15: No matarás; 20: Dibujos; 16.20 y 20.30: Laureles ajenos, La que no supo amar, G. Rogers, R. Milland. Pull., 0.80.

LONDRES — Cnel. Díaz 1427. 79-0263. Madame Sans Gêne, La vida de Carlos Gardel, Su esposa diurna.

SAAVEDRA

CUMBRE—70-5572. La Sra. de Pérez se divorcia, M. Legrand; Capullito de alelí, F. Soler; Así son ellas, (inc. niñ.).

AESCA — 70-8419. Persecución, Ch. Laughton; Aparece Arsène Lupin, E. Raines; Entiéndase con mi abogado.

ESTRELLA — Cabildo 3048. 70-8169. Delator, juez y verdugo, La garra escarlata, La guarida de Frankenstein (inc. niñ.). Platea, 1. Pull., 0.80. Niñ., 0.50.

DEVOTO — Nueva York 3330. 50-1443. Las seis suegras de Barba Azul, La dama duende, Los hombres las prefieren viudas. Platea, $ 1.20. Menores, 0.60.

UNIVERSAL — Lacar 3176. Lujuria tropical, Encantadora enemiga, El cowboy y la dama, Gary Cooper, Cta., 0.80.

GRAN CINE ACONCAGUA—Av. América 3260. 50-5008. Una gran dama, La ciudad de oro, El piloto No. 5, Cont.

VILLA DEL PARQUE

GRAN BIJOU — Cuenca 2734. 50-1538. Las seis suegras de Barba Azul, Cuando tú me quieras, Se rematan ilusiones. Noche, loc. num. Niños, 0.40.

PARQUE—Cuenca 3256. 50-4448. La señora de Pérez se divorcia, Capullito de alelí, Así son ellas.

EL SOL DE MAYO — Nazca 2335. 50-5568. En escena, Nostradamus, ¿Qué sabes tú de amor?, Mr. Wong en el barrio chino.

VILLA LURO

PALACE RIVADAVIA—Riv. 9654, 67-7399. El prisionero de Zenda, R. Colman; Mayerling, Aventuras de Marco Polo.

VILLA URQUIZA

EDEN PALACE — Bauness 2523, 51-2135. Cont. de 14 a 24. Pull., $ 1. G. Peck en Las llaves del reino; G. Arliss en La casa de los Rothschild. Varied.

9 DE JULIO — Bauness 2523. 51-3488. Cont. de 14 a 24. P. Muni en Contrasta que; F. Astaire y R. Hayworth en Bailando nace el amor; Falsa identidad, R. Dix. Varied. Loc. numeradas.

SUPREMO — Bucarelli 2696, 51-1600. El ruiseñor y el cuervo, Cabezudos, Abbott y Costello: Entre besos y estornudos. Variedades.

PARQUE CHAS—Triunvirato 3936. 51-3057. Persecución, Aparece Arsène Lupin, Entiéndase con mi abogado. Pull., $ 1.

PROVINCIA DE MAR DEL PLATA

OPERA CINE TEATRO—U. T. 4405-6. 18.20 y 22.20: Dios es mi copiloto; 17 y 21: Los traidores.

GRAN CINE AMBASSADOR — U. T. 7270. 17 y 21: Un grito en la obscuridad; 18.20 y 22.20: Las seis suegras de Barba Azul,

GRAN CINE ATLANTIC — U. T. 0206. 18.20 y 22.20: La silla de la fortuna; 17 y 21: A escondidas de su esposo.

OCEAN REX—U. T. 0303. 17 y 20.45: La señorita Moscú; 18.20 y 22.15: Pampa bárbara.

CINE BRISTOL — U. T. 7613. Continuado de 16.30 a 24. La copla andaluza, Cantinflas, as de los toreros, La maravilla de Garza.

BUENOS AIRES

CINE REGINA — U. T. 0467. 16.45 y 20.45. Dibujos. Documental; 17.45 y 21.45: Las llaves del reino.

CINE ODEON — U. T. 4114. Continuado de 15 a 24. La llave del misterio, Tres días de vida, Confesiones de un agente secreto.

CINE BELGRANO — U. T. 1477. 16 y 20: La terrible patrona, Eramos seis.

CINE AVENIDA—U. T. 0908. Tener y no tener, Arsénico y encaje antiguo.

CASTELAR

SELECT—U. T. Morón 1227. Mat. 15. Noche 20.15. Eramos seis, Nana, cómicas y dibujos.

TEATROS, CIRCOS Y VARIEDADES

Teatros

COLON — HOY, a las 18, función extraordinaria No. 35, CONCIERTO SINFONICO - VOCAL. DESPEDIDA DEL MAESTRO FRITZ BUSCH. Programa: Tercera sinfonía (Heroica), Beethoven; Preludio, escena de las Nornas, con María De Benedictis, Zaira Negroni y Tota De Igarzábal; y viaje de Sigfrido por el Rin, de El ocaso de los dioses; Cabalgada y escena de las Valquirias, con Amanda Cetera, María De Benedictis, Norma Palmieri, Mary Cherry, Malanio Rinaldi, Emma Brizzio, Tota De Igarzábal y Margarita Kenny, de La valquiria, y Preludio de Los maestros cantores, de Wagner.

MAÑANA, a las 18, función extraordinaria No. 36, Espectáculo lírico-coreográfico, HANSEL Y GRETEL de Humperdinck. Con Emma Brizzio, Norma Palmieri, Olga Chelavine, Sara César, Angel Mattiello, Tota De Igarzábal, Nilda Hofmann, Director de escena, Otto Erhardt. Decorados de Nicolás Benois. Director del coro, Rafael Terragnolo. LA FLOR DEL IRUPE, de Gaito. Con Josefina Schiepati, Catalina Cresto, Ada Kristel, Wasil Tupin, Yolanda Cavigioli, Giselle Hirsching, Isabel Admirilla, Adela Adelfowa, Beatriz Ferrari, Lilia y María Lemos, Hilda Yussem, Sinibaldo Cofone.

Palcos con 6 entradas: palcos bajos y balcón, $ 42; id. altos y baignoire, 36.75; id. escuela, 21; id. galería, 15.75; PLATEA y platea balcón, 6.

LUNES 22, a las 18, cargo letra "Y": DECIMO CONCIERTO DE DIFUSION CULTURAL, A cargo de la pianista Magda García Robson, y de los bailarines Estela Deporte, Otto Werberg, Armando Varela y Enrique Lommi.

LAS LOCALIDADES de la función extraordinaria No. 34 podrán ser conservadas para la próxima representación de EL BARBERO DE SEVILLA o devueltas en la boletería del teatro.

NACIONAL DE COMEDIA — Libertad 815. 41-2224. Dirección: DE ROSAS.
LA HISTORIA SE REPITE...
56 REPRESENTACIONES 56
UN NUEVO EXITO
Hoy, vespertina 18.15 y nocturna a las 22
LA HISTORIA SE REPITE...
de Pedro E. Pico. Pieza moderna, ágil y amena, a cargo de B. Podestá, Fregues, Cornaro, De Angelis, Gambier, Duprá, Giusti, Corradi, Vázquez Vigo, Da Passano, Moabro, Pocovi, Bordoni y Duggan. Platea, $ 2; platea balcón, 1; tertulia, 0.70; paraíso, 0.40. En ensayo: TIERRA EXTRAÑA, de Roberto A. Vagni.

MUNICIPAL — Corrientes 1530. U. T. 35-8611. Hoy, a las 18.30 y 22, gran éxito, 104 representaciones:
LA VIUDA ASTUTA
3 actos y 12 cuadros de CARLO GOLDONI, traduc. de Pedro E. Pico. Con Irma Córdoba, Florindo Ferrario, Carlos Perelli, Berta Ortegosa, Claudio Rodríguez Leiva, Helvecia Hirt, Héctor Calpe, Juan Mangiante, Alberto De Salvio y un gran elenco. LUJOSA PRESENTACION ESCENICA. PLATEA, $ 1.50. Mañana, a las 15, matinée para los niños, a cargo del TEATRO INFANTIL LABARDEN. Platea, 0.50. Localidades en venta.

ODEON—Esmeralda 367. 31-3633. Cía. PAULINA SINGERMAN. Hoy, 18.30 y 22: Una comedia alegre y brillante!.. UNA CANDIDA PALOMA, tres actos cómicos de Insausti y Maifatti. Mañana domingo, matinée a las 15.20; platea, $ 3. Localidades en venta.

ARGENTINO — Cía. DE ZARZUELA ESPAÑOLA. SEMANA POPULAR. A las 18.15: EL BARBERO DE SEVILLA. LA VIEJECITA. A las 21.30: LA GRAN VIA. LA CORTE DE FARAON y LAS CORSARIAS. B. Mitre 1448. 38-4688.

SMART—Corrientes 1283. 35-2592. UN VERDADERO SUCESO TEATRAL. Hoy, 18.30 y 22 hs., grandioso éxito de la Cía. LUISA VEHIL en la deliciosa comedia de A. de Benedetti, versión de N. Olivari: 30 SEGUNDOS DE AMOR. Platea alta, $ 2.10. Mañana matinée 15.30 hs.

SMART—Martes, 18.30 hs., HERTA Y RAUL DE LANGE en Homero. Los funerales de Héctor, y Andersen, El ruiseñor.

AVENIDA — Av. de Mayo 1224. (38-2295). Hoy, 18.30 y 22 horas, CARMEN AMAYA, la bailarina de fama mundial, y sus gitanos, presentan los grandes ballets gitanos: EL EMBRUJO y ROMANCE DE BANDIDOS. Mañana, matinée a las 16 horas. VIERNES 26, CAMBIO TOTAL DE PROGRAMA DE CARMEN AMAYA.

ASTRAL

POR LOS CAMINOS DEL MUNDO

SOBRE LA FUNDACIÓN DE CIUDADES

Desde el siglo XIII, en el mediodía de Francia, la palabra "bastida" ha servido para designar ciudades fortificadas, según un plan preconcebido, casi siempre uniforme. Las ciudades que recibieron este nombre fueron fundadas en su mayor parte de 1230 a 1350. En el emplazamiento elegido se colocaba primeramente un "mástil, el "pal", signo visible de la intención de atraer a los pobladores. La ciudad de Pau debe su nombre a esta costumbre. Luego los oficiales trazaban el plano de la ciudad futura. La mayor parte de estas bastidas se parecían. Eran siempre un cuadrado o un rectángulo tan regular como lo permitía la naturaleza del terreno, rodeado de murallas que dominaban torres levantadas de distancia en distancia. Hacia el centro una gran plaza cuadrada en medio de la cual se levantaba la casa ayuntamiento, cuyo piso bajo servía de mercado cubierto. A esta plaza iban a parar grandes calles rectas tiradas a cordel, cortadas en ángulo recto por calles menos anchas, que a su vez eran cortadas perpendicularmente por callejuelas. Al otro lado de las murallas se trazaban jardines y más lejos se extendían tierras de cultivo. El plano de estas bastidas era una especie de tablero de ajedrez. Este curioso movimiento de fundación de ciudades, dice A. Giry, duró un siglo poco más o menos, y de ella conservan las ciudades modernas muchos rasgos.

El dibujante y la barba

En Nueva York, ante la puerta de un concurrido establecimiento, un dibujante se ganaba la vida haciendo bocetos al lápiz de soldados y marineros. Un joven marino llegó hasta él y le pidió que lo dibujara. Lucía una copa... barba roja, y a poco de haber comenzado el artista a dibujarlo, el marinero hizo venir a su lado a un compañero.

—Necesito enviar el dibujo a casa —le explicó— y quiero que mi familia me reconozca. Pero cuando salí de casa no llevaba barba, de modo que puede dibujarme a mi hasta la barba y luego diseñar en mi rostro la barbilla de este muchacho. Me he pasado todo el día buscando un compañero cuya barbilla se pareciera a la mía, y la de éste la he juzgado buena.

El artista asintió. El marinero quedó muy complacido con el dibujo. Pero el caso es que el dibujante no ha podido desde entonces librar su espíritu de la imagen de esa barba no pintada.

—Está dentro de mí, como si me exigiera que la pinte —le confesó a un amigo—, y cada vez se torna más roja y más espesa en mi imaginación. Ahora abrigo la esperanza de que me pida que lo dibuje alguien que haya abandonado su casa con una coposa barba roja y se haya hecho afeitar después.

Combustible

No será fatal el hecho de dejar caer un fósforo encendido en un nuevo combustible para la aviación ideado en los Estados Unidos. La gasolina de 100 octanos llamada "Safe-T-Fuel" ofrece tanta seguridad como el kerosene. Debe ser calentado a una temperatura superior a 40 grados centígrados antes de producir vapores que se inflamen. Para usarlo debe ser alimentado por inyección directa en lugar de serio por carburación. Una experiencia llevada a cabo con él demostró que una mecha encendida tarda 75 segundos en prender fuego a este combustible. En el curso de otro ensayo fué sumergida en él una cerilla encendida sin que entrara en combustión, mientras que la gasolina común de aviación se incendia inmediatamente por la misma causa. Este combustible extingue en realidad la llama de la mecha.

Clavo

No es fácil muchas veces introducir un clavo común en la madera a causa de que su punta resbala sobre ella si no se le asesta un certero golpe de martillo. Mas E. J. Gair, de Snyder, Nueva York, ha ideado un clavo cuya extremidad reviste la forma de una V. Martillado en la madera, este clavo tiene la virtud de penetrar cortando las fibras en vez de partirlas.

Mira

Oliver H. Brown, de Waupaca, Wisconsin, ha ideado una mira para arco

que habría dado a los viejos arqueros de la leyenda y de la historia una puntería infalible. Esta mira puede ser ajustada vertical u horizontalmente.

Dejó de comer

En Khartum, Africa, Heir Alla anunció hace poco que estaba cansado de la vida y resuelto a morir. No comió más desde entonces y dejó de existir. Tenía 135 años.

MOVIMIENTO MARITIMO

BUQUES DE ULTRAMAR A ENTRAR HOY

Nacional.	Nombre	Agente	Procedencia	Girado a:
Británico	SAMNEBRA	Chadwick Weir	Rosario	Dna. Nte., 2s
Británico	CITY OF KHIOS	Houlder Bros.	Bahía Blanca	Dársena C
Sueco	VASAHOLM	Johnson Line	Rosario	Dársena C
Británico	Empire Newton	Chadwick Weir	Rosario	Dársena C
Argentino	LIBERTADOR	Shell-Mex, S. A.	C. Rivadavia	Dock Sur II
Británico	FORT RELIANCE	Blue Star Line	Durban	Dock Sur I

A SALIR HOY

Nacional.	Nombre	Agente	Lugar salida	Destino
Argentino	CONQUISTADOR	Shell-Mex, S. A.	Dock Sur II.	C. Rivadavia

A SALIR MAÑANA

Nacional.	Nombre	Agente	Lugar salida	Destino
Argentino	RIO BLANCO	Flota M. del Estado	Dna. Sur	Río Gallegos

ENTRADOS AYER

Nacional.	Nombre	Agente	Procedencia	Girado a:
Danés	LOUISIANA	J. E. Turner y Cía.	Reino Unido	Dársena B
Británico	Empire Galahad	Blue Star Line	Liverpool	Dique 4
Argentino	JOSE MENENDEZ	La Patagonia S. A.	Nueva York	D. Nte., 3a.
Argentino	RIO JURAMENTO	Flota M. del Estado	Nueva York	Dársena C
Argentino	ZELANDIA	Navegación Dodero	San Francisco	Bca. Campan
Británico	CAPE HOWE	Chadwick Weir	Calcuta	Dársena A

SALIDOS AYER

Nacional.	Nombre	Agente	Lugar salida	Destino
Argentino	ASTRA	Cía. Astra	Dna. Sur	La Plata

Plazo para la presentación de despachos directos y copias de depósito

VAPORES	Llegada	Vencim.	Nº de paq.	Lugar de descarga	AGENTE
RIO SALADO	12	20	12.950	Dársena E	F. M. del Estado
RIO TUNUYAN	13	21	12.398	Dna. B Sección 3 Barracas	F. M. del Estado
TEMPLE ARCH	13	21	12.399	Dársena E	Cory Bros.
FORT SALEERS	13	21	13.000	Dársena E	Wilson Sons
Empire Pendennis	14	22	13.001	Dársena B	Blue Star Line
FROSTE	14	22	13.003	Dique 4 Sección 6	La Patag. S. A.
CALEDONIA	15	23	13.079	Dársena E	La Patag. S. A.
DOROTEA	15	23	13.080	Dique 4 Sección 6	La Patag. S. A.
RIO SAN JUAN	16	24	13.144	Dique 4 Sección 1	F. M. del Estado
MOTOCARLINE	16	24	13.145	Dock Sur	C. T. Petróleo
ARGENTINA	16	24	13.146	Dna. A Sección 3	Johnson Line
BANGKOK	16	24	13.147	Dique 4 Sección 6	Navifrance
PACIFIC EXPRESS	16	24	13.148	Dársena A	A. M. Basal
CURUPAYTI	16	24	13.149	Riachuelo	Dugalde
SEA CARP	17	25	13.203	Dna. B Sección 6 Barracas	I. F. Corporation
OESTE	17	25	13.204	Dársena Norte	Nav. Dodero
DAGHESTAN	17	25	13.205	Dársena B	J. R. Williams
DESIRADE	18	26	13.206	Dársena E	J. E. Turner
SELANDIA	18	26	13.207	Dársena A	J. E. Turner
IVAN GORTHON	18	26	13.208	Dársena A	La Patag. S. A.
SAMWYTE	19	27	13.209	Dársena A	Chadwick Weir

PUERTO DE LA CAPITAL

Profundidad del agua habida ayer en los canales de acceso al puerto de la capital para un ancho central de 40 metros sobre el cero del semáforo, Canal Sur: a las 6, 28.2; a las 7, 28.3; a las 8, 28.2; a las 9, 27.10; a las 10, 27.3; a las 11, 26.9; a las 12, 26.7; a las 13, 26.7; a las 14, 26.6; a las 15, 26.9; a las 16, 26.6, y a las 17, 26.6 pies. Vientos SE. y Norte.

VAPORES FLUVIALES

A entrar hoy en la Dársena Sur: Ciudad de Montevideo, de Montevideo, a las 8, y Ciudad de Colonia, de Colonia, a las 14.30.

A salir hoy de la Dársena Sur: Ciudad de Colonia, para Colonia, a las 9; Brusetas, para Asunción y puertos del litoral, a las 14, y Ciudad de Montevideo, para Montevideo, a las 22.

GIROS DE BUQUES

A la carga:

City of Khios, dársena C.
Vasaholm, dársena C.
Empire Newton, dársena C.
Serantes, dique 3, elevador.

A la descarga:

Cape Howe, dársena A, ribera sur.
Río Juramento, dársena C.
Brasil, prórroga, dique 4, sección 8, descarga y carga.
Doña Angela, dique 2, sección 4.
Merluza, dique 2, este, descarga y carga.
Fyigia, dique 1, este.
Zelandia, barraca Campana.
Libertador, Dock Sur.
Fort Reliance, Dock Sur I.
Novillo, Riachuelo, descarga y carga.

BUQUES DE PASAJEROS

Para Buenos Aires

CABO DE BUENA ESPERANZA (Español). En Barcelona.
CHILE (Sueco). El 4|10 de Gotemburgo.
ECUADOR (Sueco). El 29|9 de Gotemburgo.
MONTE ALBERTI. (Español). De Bilbao. El 11|10 de Lisboa. El 25|10 en ésta.
MONTE AMBOTO (Esp.). En Bilbao.
RIO JACHAL (Argentino). El 17|10 de Baltimore. El 21|10 en La Habana.

Para Europa y los Estados Unidos

ARGENTINA (Sueco). Para Gotemburgo. En la dársena A.
BRASIL (Sueco). Para Gotemburgo. En Buenos Aires.
CABO DE HORNOS (Español). Para Bilbao. El 13|10 de la dársena A, 3a.
DESIRADE (Francés). Para La Pallice. En Buenos Aires.
GROIX (Francés). Para La Pallice. El 6|10 de ésta, y el 10|10 de Montevideo.
MONTE AYALA (Español). Para Bilbao. El 8|10 de Dársena Norte, sección 1a.
PERU (Sueco). Para Gotemburgo. El 27|9 de ésta.
RIO TUNUYAN (Argentino). Para Nueva York. El 7|11 de Dna. B, sección 3a.
SUECIA (Sueco). Para Gotemburgo. El 8|10 de ésta.

VAPORES MERCANTES ESPERADOS

Fechas de salida de puertos de procedencia, escala o de llegada a Buenos Aires

ALGORAB—El 20 oct. en Rosario.
CABO PRIOR—El 12|11 en ésta.
CAPE HOWE—De Calcuta a ésta.
DEVIS—Liverpool, 27 sept.
DICK LYKES—Nueva York, 24 septiembre.
DESEADO—Liverpool, 2 septiembre.
EOLO—El 25 oct. en ésta.
GENERALIFE—El 30 oct. en ésta.
JAVA—El 28 oct. en ésta.
MONTE MONCAYO—Esp. 10 octubre.
MONTE MONJUICH—Esp. 30 octubre.
MONTE INCHORTA—El 6 nov. en ésta.
MONTE ULIA—De El 8 nov. en ésta.
NOONDAY—Nueva York, 30 sept.
NYRHORN—De Oslo a ésta.
OCEAN RIDER—De Calcuta a ésta.
PERICLES—De Rotterdam a ésta.
RAPHAL SEMMERS—Esp. 21 octubre.
SAMTEBIOT—De Calcuta a ésta.
STEVENSOR TAYLOR—Esp. 25 octubre.

FLOTA MERCANTE DEL ESTADO

RIO ATUEL—El 10|10 de Baltimore.
RIO BERMEJO—El 9|10 de Pensacola. El 13|11 en ésta.
RIO CARCARAÑA — El 29|9 de Nueva York. El 28|10 en ésta.
RIO COLORADO—El 9|11 en ésta.
RIO CORRIENTES—El 15|10 en Tampico.
RIO CHICO—El 1|10 de Mobile. El 23|10 en Recife.
RIO CHUBUT—En Baltimore.
RIO DESEADO—El 22|9 de Baltimore. El 22|10 en ésta.
RIO DIAMANTE—En Pimentel.
RIO DULCE—En Nueva York.
RIO GALLEGOS—El 16|10 de Cristóbal. El 22|10 en Nueva York.
RIO GUALEGUAY—En la dársena D.
RIO IGUAZU—El 6|10 para Nueva York. El 25|10 en Trinidad.
RIO JACHAL—El 17|10 de Baltimore. El 21|10 en La Habana.
RIO JURAMENTO—En Buenos Aires.
RIO LUJAN—En Río de Janeiro.
RIO MENDOZA—De Nueva York. El 10|10 de St. John. El 6|11 en ésta.
RIO NEUQUEN—El 20|9 de Nueva Orleáns. El 26|10 en ésta.
RIO PARANA—El 14|9 de Nueva York. El 2|10 a Río.
RIO PRIMERO—El 27|9 de Curaçao. El 23|10 en ésta.
RIO SALADO—Dársena C.
RIO SAN JUAN—En el dique 4, 1a.
RIO SEGUNDO — El 11|10 para Nueva York; el 14|11.
RIO TEUCO—En puerto Coronel.
RIO TUNUYAN—Dársena B, sección 3a.

BARCOS SURTOS EN EL PUERTO

ARAUCO (Chileno)—Dársena E, 3a.
AMERICANO (Arg.)—Dique 3, sección 5a.
ARGENTINO (Argentino)—Dique 3, 4a.
ASTURIANO (Arg.)—Dna. Sur, oeste.
ALEJANDRINA (Chileno)—Dársena Sur.
ARGENTINA (Sueco)—Dársena A.
BURY (Brasileño)— Dna. Norte, fondeado.
BARONESA (Británico)—Dna. B, 5a.
BETANIA (Noruego)—Dársena C.
BENGAL (Sueco)—Dársena C.
BRASIL (Sueco)—Dique 4, 8a.
BANGKOK (Francés)—Dique 4, sección 6a.
CALDONIA (Chileno)—Dársena E.
CAPE HOWE (Británico)—Dársena A.
DAGHESTAN (Británico)—Dna. Norte.
DESIRADE (Francés)—Dársena Norte.
EMPIRE CONFIDENCE (Brit.)—Dna. A.
EMPIRE PENDENNIS (Brit.)—Dna. D.
EMPIRE GALAHAD (Brit.)—Dique 4.
F. COURT (Británico)—Dársena C.
FORMOSA (Sueco)—Dique 3. Este.
FORT SALEERS (Británico)—Dársena E.
HEMSE (Noruego)—Dársena C.
HOYANGER (Noruego)—Dna. Nte., fond.
IBERVILLE (Norteam.)—Dna. B, 5a.
J. MENENDEZ (Arg.)—Dna. Norte, 3a.
LA PLATA (Argentino)—Dna. Norte, 5a.
LOUISIANA (Danés)—Dársena B.
MANGALORE (Sueco)—Dársena B.
MOTOCARLINE (Panam.)—Dock Sur II.
PORT GRABOME (Brit.)—Dique 2, elev.
PACIFIC EXPRESS (Británico)—Dna. A.
SERANTES (Español)—Dique 3, elev.
SVEN SALEN (Sueco)—Dársena C.
SOCRATES (Holandés)—Dique 4, 7a.
SEA CAP (Británico)—Dársena B, 6a.
SELANDIA (Danés)—Dársena E.
SAMWYE (Británico)—Dársena A.
TORDENE (Británico)—Dique 4, 2a.
UCAYALI (Peruano)—Dique 2, sección 2a.
VAN RUISDAEL (Holandés)—Dársena C.

RECAUDACION ADUANERA

La Aduana de la Capital recaudó ayer, por los conceptos que se expresan, las siguientes sumas:

Importación	$ 486.096,02
Exportación	29.685,77
Derechos portuarios	2.923,17
Total	$ 554.962,96

Desde el 1o. de enero se han recaudado, por los mismos conceptos, $ 83.970.494,24.
Dif. a favor de 1945, $ 9.284.626,86.

PETROLEROS ARGENTINOS

A. DEL VALLE—En C. Rivadavia.
CONCEPCION—Hoy para C. Rivadavia.
F. AMEGHINO—El 20 a C. Rivadavia.
GENERAL MOSCONI—En La Plata.
Ing. L. A. HUERGO—En San Lorenzo.
JUAN AZURDUY—En Campana.
JUNCAL—De Curaçao a Buenos Aires.
LOS POZOS—El 23|9 para N. Orleáns.
LIBERTADOR—Hoy en el Dock Sur II.
MENDOZA—De El 24|9 para N. Orleáns.
MINISTRO LOBOS—En Puerto Nuevo.
Pte. F. ALCORTA—En Dársena Sur.
POBLADOR—En Buenos Aires.
QUILMES—En la Dársena Norte.
SAN JORGE—El 18 para C. Rivadavia.
SAN JOSE—El 19|10 para Curaçao.
SAN MATIAS—En La Plata.
SANTA CRUZ—El 16 de C. Rivadavia.
TACTICO—El 11|10 para Cabo Blanco.
TRECE DE DICIEMBRE—En La Plata.

Puertos de la Patagonia

ASTURIANO—En la Dársena Sur. El 23|10 a las 11 para Río Gallegos.
ATLANTICO—En el Riachuelo.
CHUBUT—En Puerto Madryn.
JOSE MENENDEZ—Dna. Norte, 3a.
MANLY—En Peurto Deseado.
RIO BLANCO—En la Dársena Sur. El 21|10 a las 10 para Río Gallegos y escalas.
RATA—El 16|10 para C. Rivadavia.
RIO SANTA CRUZ—El 17|10 en C. Rivadavia. Hoy en Puerto Belgrano.

Líneas al Brasil, los Estados Unidos y Europa

AFRICA—El 16|10 para Santos.
AGUILA II—El 17|10 de R. de Janeiro.
ARGENTINO—En el dique 3, 4a.
AMERICANO—En viaje a Santos y Río.
ASIA—De San Francisco a ésta.
AUSTRALIA—El 17|10 de Itajaí, Brasil, para ésta.
BAHIA BLANCA—En Santos.
BUENOS AIRES—De Durban a ésta.
CIUDAD DE NICOCHEA—En Montevideo.
DUBLIN—El 16|10 de Río para ésta.
DOÑA ANGELA—Hoy en ésta.
EDIMBURGO—En Rosario.
ESTE—En Paranaguá.
FRANCISCO ROCCO—En Porto Alegre.
G. SAN MARTIN—El 4|10 para N. York.
GOIAZLOIDE — El 19|10 de Santos, con 120.000 cachos de bananas.
GLORIOSO—Barraca Campana.
HARPON—El 18|9 para Liverpool.
JOAZEIRO—En Porto Alegre.
MEXICO—En Sta. Catalina, Brasil.
NORTE — El 11|10 para Barranquilla y Tampico.
NAVEGANTE I—El 20|10 en Santos.
NOVILLO—Hoy en ésta.
ROSARINA—Barraca Sido.
OESTE—Barraca Merlo.
OESTELOIDE—El 15|10 de Río de Janeiro para Bahía Blanca.
PARANA—En Bahía Blanca.
POTENGY—El 14|10 para Río de Janeiro.
PORVENIR—Mañana en Bahía Blanca.
PATAGONES—En Porto Alegre.
RIOGRANDE — El 24|9 para N. Orleáns.
RIO GRANDE—El 17|10 para Necochea.
RIO LIMAY—En Buenos Aires.
RIOLOIDE—El 25|10 de Santos a ésta, con 80.000 cachos de bananas.
SANTA MARIA MAGDALENA—Hoy en Río Grande.
SANTA MARIA—El 19|10 de Santa Fe para Río.
SARANDI—De Santa Fe para A. dog Reis.
SUD—En Paranaguá.
URU—El 11|10 de Paranaguá para Necochea.
URUGUAY—En Montevideo.
ZELANDIA—Barraca Campana.

PUERTO DE ROSARIO

Rosario, 19.—Salió el vapor Vasaholm, sueco, para Buenos Aires. Buques surtos en el puerto local: Samnebra, británico; Wilson L. Marvin, norteamericano; Canadá, sueco; Empire Newton, británico, y Colonia, holandés.

PUERTO DE MONTEVIDEO

Montevideo, 19 (Esp.).—Buques entrados: Fylgia, sueco, procedente de Bahía. Buques zarpados: Fylgia, rumbo a Buenos Aires, y Alkma City, norteamericano, para Nueva York.

GRAFODRAMAS

Por Luis J. Medrano

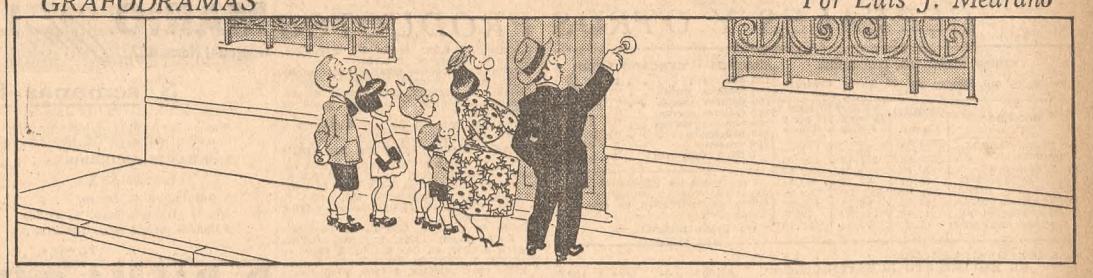

S/C

Diariamente recibirá usted recortes de diarios y revistas de todo el mundo de cuanto asunto le interese si se subscribe a:

LOS RECORTES
AGENCIA INTERNACIONAL DE RECORTES PERIODISTICOS
CANGALLO 940 U. T. 35-2786

Transferencias de Departamentos y CASAS con o sin muebles, permutas, etc. Lea los avisos Clasificados de la sección 61|B

GALPON O CASA
apta para industria, con conexión de gas, se busca alquilar o comprar en Mataderos Ofertas por escrito, calle Antequera 1769

Colchón "PULLMAN"
legítimo, de fama universal. Auténticos. Precio sin competencia
CHARCAS 1365 — U. T. 41 - 2152

COBRANZAS CASATI
Organización recaudadora cuotas mensuales Sociedades, Clubs, Revistas, Clínicas, etc. P. GOYENA 776, U. T. 60 - 1515

REDACTOR
serio y comp. de artículos, estudios o asuntos económicos, nec. imp. revista. Det. especialidad y antecedentes. Tarea libre y espaciada. Escribir J. B. H. W. F. RESTANTE, Correo Central

SE ALQUILA
local para fábrica o depósito sup. cub. 2100m2, resto terreno 1355m2.
Tr. ADM. MAYER
CANGALLO 328 — Escritorio 90

INGENIERO QUIMICO INDUSTRIAL
Uruguayo, 28 años, se ofrece para puesto de importancia. Amplia experiencia en industria frigorífica. Ofertas por carta a "QUIMICO". — Hotel Richmond Buenos Aires

EL CUARTITO
MONTEVIDEO 1023
Talleres de la Sociedad de Beneficencia Hermanas de Dolores. Exposición y venta de los trabajos de lencería, bordados a mano y a máquina, mantelería, bebés, telares, etc. Se reciben encargos.
PRECIOS MODICOS

Hermosa quinta en Bella Vista
Av. San Martín y Chubut, con cancha tenis, bochas y amplias comodidades, alquilo temporada. Inf. 66-0812

COMPRO PIANOS
U. T. 79 - 6183
PAGO $ 500 a 3.000

COMPRO BRILLANTES
ALHAJAS, PLATINO, ORO
Consulte antes de vender. - U. T. 35-8975
TUCUMAN 887

MAR DEL PLATA
Vendo magnífico chalet Loma Playa Grande. A estrenar, sin muebles, Alvarado 363, 2 plantas, jardines, garage, 4 dorm., 2 baños, dep. confort y buen gusto, sobre 480 v. c. — U. T. 41 - 5320

PERMUTA
Se desea permutar excelente casa Almagro, sobre Rivadavia, por campo provincias del Norte. Interesados enviar detalles a "Permuta", Poste Restante, CORREO CENTRAL

BRASIL
Product. y export., guía general 1945 ($ 70). PEDIDOS:
GASPAR MARTILLARO
Mendoza 2736, Bs. Aires (76-3115)

LOCAL EN LA CALLE FLORIDA
DE TUCUMAN A PARAGUAY
100 mts2. transfiero contrato y vendo instalaciones
— Por carta a: A. E. D., SERRANO 470 —

CHALET EN MAR DEL PLATA
LISTO PARA HABITAR, SE ALQUILA
Galería, amplio living-comedor, tres dormitorios, hall, dos baños, cocina a supergás, despensa, heladera eléctrica, teléfono aparte, dependencia para servicio, con garage, dos piezas y baño. Hermoso parque de 2300 varas cuadradas. Barrio del "Divino Rostro" Lamadrid esquina Matheu. Precio temporada $ 8000. Dirigirse por carta a Eduardo Agostini — Calle GENERAL URQUIZA 2081, Capital

DEPOSITO se desea ALQUILAR
Se precisa depósito en zona: Rivadavia a Córdoba, Junín a Bulnes. Contestar a F. G. P. Casilla Correo 1763. Indicar medidas del local y alquiler solicitado

SEÑOR RESPONSABLE
culto, viaja a Estados Unidos por barco, 9 de noviembre. Acepta comisiones
JORGE - 44 - 2831

ALTO PRECIO PAGAMOS ZAPATOS
GOMA CREP
TUCUMAN 2089 — U. T. 47 - 9471

VILLA DEL PARQUE
Casa 5 habit. superf. 10x75 vs. y un terreno 17x75 vs., juntos o separados, ver Argerich 2760 al 64. Tratar 59-0802

LONETA DE LINO
color azul, 140 ctms. de ancho, color firme garantizado
ALSINA 1923

Alq. Vte. LOPEZ
2 cdas. est., chalet living, sala, comed., 3 dorm., bohardilla habitable, baño, cocina, frigidaire, 2 hab. servicio y baño, lavadero, gge., jardín — Inf.: 741 - 3929
De 9 a 20 hs.

COMPRO TERRENO
próximo a la estación Liniers, preferiblemente dentro perímetro de la Capital. No menor de 10.000m2. Contestar dando detalles completos, ubicación, croquis y precio a S. P.
CASILLA CORREO No. 879

MIRAMAR, F. C. S.
Hotel 24 hab., vendo c. fac. o alquilo. Frente al mar — T. A. SOUTO
U. T. 398, Miramar

AUTO COMPRO
Sedan coupé, en muy buen estado, para viaje al interior
U. T. 70 - 6629

CASA O CHALET
con o sin muebles, 3 habitaciones, zona Belgrano, Núñez o V. López, COMPRO
U. T. 70 - 6629

VERANEO WEEK - END
vdo. o alq. conf. chalet camino cintura Morón-San Justo. Inf. sábado y domingo, hasta 11 hs., U. T. 47 - 8724

CORCHOLINA para volantes, sierras, Hojas 1.80 largo 40 mm. ancho, $ 1,75; 50 mm., $ 2,05. Hay todas medidas
Av. Fco. BEIRO 2945 — U. T. 50-0166

RECREO y GRANJA
VENDO
Ubicada a 12 cuadras de esta Estación. Pida informes, a Nicolás Lozano (hijo), 25 DE MAYO (F. C. S.)

BUICK 42 - Super
11.000 kms. Gomas y estado flamante, calef. volt. izqd. VENDO. Ver
CANGALLO 1341

TRANSFIERO
Debido ausentarme Europa departamento moderno distinguida clientela, negocio sombreros, escribir D. L. Tucumán 1682

EMPLEADO SERIO
responsable, que posea inglés y castellano, para ser radicado en Inglaterra atendiendo oficina de compras de importante firma industrial argentina. Escribir en castellano dando referencias de actuación anterior a F. P. Casilla Correo 2473, Correo Central

Quinta Alq.

En Pque. Leloir, (Córdoba Chica) a 8 mnts. de Castelar, a todo lujo, c|p matac., golf, parque 4000 v2., gr. árboles, eucaliptus, etc. c|2 chalets. Colect. en puerta.
U. T. 35 - 7683, de 9 a 16 hs.

Diariamente recibirá usted recortes de diarios y revistas de todo el mundo de cuanto asunto le interese si se subscribe a:

LOS RECORTES
AGENCIA INTERNACIONAL DE RECORTES PERIODISTICOS
CANGALLO 940 U. T. 35-2786

Casa LAZARO COSTA
Servicios de calidad
Callao y Santa Fe — Rioja 280

Hoy y mañana habrá pruebas hípicas en el Club Argentino

El Club Argentino de Equitación realizará hoy y mañana las siguientes pruebas abiertas:

Hoy, a las 15, saltos variados para menores, con todo caballo, y para novicios, con todo caballo,

Mañana, a las 9, adiestramiento para novicios, con caballos de tercera categoría, y adiestramiento para jinetes de segunda, con caballos de segunda; a las 14.30, saltos variados para jinetes de segunda y tercera, con caballos de tercera, y saltos variados para jinetes de primera, con caballos de segunda y tercera.

Diversas informaciones

Tiro Federal Argentino

Estará mañana habilitado el polígono del Tiro Federal Argentino para la práctica de tiro en todas las armas, y funcionarán también los blancos para cumplir con las condiciones reglamentarias. La institución invita a los jóvenes que les corresponda hacerlo a asociarse a la misma para facilitarles así dicha tarea.

Club Municipalidad

Mañana a las 10 se jugará en el Club Municipalidad el partido final del torneo abierto de pelota entre las parejas A de Platense y Liberal, de Nueva Chicago.

Filgueiras; A. Maggiolo, L. Strembel y J. García; J. Iazzolino, F. O. Monestés, R. D'Alessandro, J. Carreras y E. Sued.

Otras informaciones

El half derecho de San Lorenzo de Almagro, Angel Zubieta, se ha resentido en una práctica, por cuya causa no era segura anoche su intervención en el partido de mañana con Boca Juniors.

—Los dirigentes del Club River Plate comunicaron anoche que el winger derecho Juan Carlos Muñoz se halla totalmente restablecido y acusa un entrenamiento tan eficiente que su reaparición es casi seguro que ocurra el domingo 28.

—La Federación Chilena de Futbol comunicó anoche a la Asociación local que aceptaba la fecha propuesta del 12 de enero para la iniciación del campeonato sudamericano.

—La reserva de Boca Juniors jugará mañana un match amistoso en Zárate con el equipo de Independiente, de ésa.

—La comisión directiva del Club Boca Juniors aceptó la renuncia presentada por la subcomisión de fútbol, integrada por los Sres. Enrique A. Scarpino, A. Sierra y J. Rodríguez Soberón, a quienes les agradeció los servicios prestados al club.

La Asociación de Polo reabrió inscripciones para varios concursos

La Asociación Argentina de Polo había resuelto aplazar los torneos oficiales, pero respondiendo al pedido realizado por diversos clubs acordó reabrir las inscripciones para diversos concursos hasta el martes próximo a las 18.

Los torneos cuyas anotaciones se recibirán en el plazo indicado son los siguientes:

Copa Jockey Club, reservada para equipos de 20 a 26 goles de handicap; copa Cámara de Diputados, campeonato de novicios, exclusivo para teams cuyos integrantes posean un handicap no mayor de 5; campeonato abierto, y campeonato con motivo de la copa Provincia de Buenos Aires.

Hurlingham Club

El torneo de polo Junior Handicap, organizado por el Hurlingham Club, comenzará hoy, de acuerdo con el siguiente detalle:

En Hurlingham, a las 10.30, La Merced v. La Ema y San José v. Hurlingham; a las 14.30 Tortugas B v. Speculators, y Húsares de Pueyrredón v. La Concepción. En Tortugas, a las 14.30, Hindú B v. Tortugas A.

Mañana se jugará, además, a las 15, en Hurlingham, el match final del torneo Ladies Nomination.

Proseguirá esta noche el torneo de púgiles veteranos

Esta noche a las 22 proseguirá en el ring de la Federación Argentina de Box, Castro Barros 75, el campeonato argentino de veteranos, con este programa: peso mosca, Oscar Aballay v. Pedro Catalano; gallo, Carlos Encina v. Rubén Cruz; pluma, Salvador Alfieri v. Antonio Cannas; liviano, Raúl Sagreras v. Ricardo Ibarras y Alberto Recupero v. Andrés Cavotti; semimediano, Segundo Márquez v. Leonardo Colombo y Roberto Agrafobo v. Julio Ramírez, y mediano, Adolfo Cruz v. Antonio Romeo.

Seguirá el torneo de pelota por las copas LA NACION

El campeonato de primera y segunda categoría de la Federación de Pelota de la Provincia de Buenos Aires por las copas LA NACION continuará mañana con estos partidos:

Zona San Martín: Club Mercedes v. Social, de Chacabuco; zona Sarmiento: Doce de Octubre, de Las Flores, v. Peñarol, de General Paz; zona Reconquista: Pelota, de Tres Arroyos, v. Pelota, de González Chaves; zona Veinticinco de Mayo: Independiente, de Lobería, v. Huracán, de Necochea, y Juventud Unida Progresista, de La Dulce, v. Atlético Mar del Plata; zona Patria: Hípico, de Tandil, v. Atlético Ayacucho; zona Martín Fierro: Azul Athletic v. Empleados de Comercio, de Bolívar, y zona Libertad: Pelota, de Chascomús, v. Independiente, de General Madariaga.

Hoy y mañana habrá pruebas hípicas en el Club Argentino

El Club Argentino de Equitación realizará hoy y mañana las siguientes pruebas abiertas:

Hoy, a las 15, saltos variados para menores, con todo caballo, y para novicios, con todo caballo,

Mañana, a las 9, adiestramiento para novicios, con caballos de tercera categoría, y adiestramiento para jinetes de segunda, con caballos de segunda; a las 14.30, saltos variados para jinetes de segunda y tercera, con caballos de tercera, y saltos variados para jinetes de primera, con caballos de segunda y tercera.

Diversas informaciones

Tiro Federal Argentino

Estará mañana habilitado el polígono del Tiro Federal Argentino para la práctica de tiro en todas las armas, y funcionarán también los blancos para cumplir con las condiciones reglamentarias. La institución invita a los jóvenes que les corresponda hacerlo a asociarse a la misma para facilitarles así dicha tarea.

Club Municipalidad

Mañana a las 10 se jugará en el Club Municipalidad el partido final del torneo abierto de pelota entre las parejas A de Platense y Liberal, de Nueva Chicago.

Campeonato de la República

Anoche se reunió el Consejo Federal del Futbol y ordenó el siguiente programa para la primera fecha del campeonato de la República, que comenzará el domingo 28 del actual:

Zona A: Comercio (Ledesma) v. Gimnasia y Esgrima (Jujuy) Central Norte (Metán) v. Sportivo Comercio (Salta). Talleres (Santiago del Norte) (Añatuya) v. Estudiantes (Santiago del Estero), Sportivo Vélez Sarsfield (Catamarca) v. Rioja Juniors (La Rioja) y Nuevo Horizonte (Monteros) v. Juventud Unida (Tafí Viejo).

Zona B: Sportivo Mercedes (Villa Mercedes) v. Huracán (San Luis). Independiente Rivadavia (Mendoza) v. Atlético de la Juventud (San Juan) y Sportivo Municipal (Río Cuarto) v. Independiente (Pascanas).

Zona C: Victoria (Concordia) v. Patronato (Paraná) y Nueve de Julio (Rafaela) v. Colón (Santa Fe).

Zona D: Pettirossi (La Plata) v. Sportivo 25 de Mayo (Veinticinco de Mayo) y San Martín (Olavarría) v. Quilmes (Mar del Plata).

Los partidos se jugarán en las canchas de los clubs nombrados en primer término.

Cambio de referee

A causa de la insuficiencia visual del referee Francisco Ginzo, que diagnosticaron los facultativos del consultorio médico de la Asociación del Futbol, ha sido designado para dirigir el match entre Rosario Central y Atlanta, en lugar del mencionado árbitro nombrado oportunamente, el referee H. Dottori.

Las nuevas instalaciones del Club San Lorenzo de Almagro

Debido a inconvenientes de último momento, algunos de los cuales han incidido en el orden del programa de festejos preparados, la comisión directiva del Club San Lorenzo de Almagro resolvió diferir hasta una fecha que se fijará dentro de los próximos 15 días, la inauguración de las instalaciones construídas en su campo de la avenida La Plata, que se había anunciado para mañana.

Equipos para mañana

Fueron designados anoche los siguientes equipos de primera división para los partidos de mañana:

River Plate: J. Soriano; R. Vaghi y E. E. Rodríguez; N. Iacono, M. Giudice y J. Ramos; A. Deambrosi, A. Gallo, A. Federuena, A. Labruna y P. Loustau.

Independiente: A. Cammarota; C. Crucelegui y A. Arrigo; A. Alvarez, R. O. Leguizamón y J. Battagliero; C. R. Cervino O. Bastre, A. Erico, V. de la Mata y R. Mouriu.

Huracán: S. Gualco; C. Marinelli y J. H. Alberti; R. Banchero, E. Videla y J. Titonelli; A. Rosales, N. Méndez, H. Masantonio, Ll. Simes y D. Unzué.

Atlanta: I. L. Carletti; M. Cruz y J. Bedia; P. Bertarelli, E. Espinosa y F. Aguirre; M. Turello, C. R. Yoriano, L. Agnolin, P. Rodríguez y J. Rosell.

Platense: J. Gozzi; C. Piano y A. Iglesias; J. C. Fonda, N. Toledo y R. Sandoval; A. P. Belén, J. Cantell, P. Gall

CAMBIOS Y NEGOCIOS EN TITULOS, CEREALES Y OTROS PRODUCTOS

GIROS SOBRE EL EXTERIOR
Precios en m|l. fijados por el Banco Central.

MONEDAS	CIERRE Compr.	VENDEDORES 15 por £. Cierre	17 por £ Cierre
1 libra esterlina	13,50	15,—	17,—
100 dólares	335,82	373,13	422,89
100 pesetas	20,67	24,08	28,62
100 francos suizos	78,01	87,39	99,04
100 dólares canad.	304,13*	337,92	382,98
100 coronas suecas	81,22	90,24	102,27
100 escudos portug.	13,80	15,33	17,38
100 pesos mexicanos	69,24*	76,93	87,19

CAMBIOS - MERCADO LIBRE

100 dólares	$ 403,50
100 francos suizos	94,25
100 dólares canad.	365,—
100 escudos portug.	16,65
100 coronas suecas	97,75
100 uruguayos	237,75
100 cruceros	21,10
1 libra (cir. 191)	16,22

Para todos los billetes de banco extranjeros la cotización del Banco de la Nación es convencional.
(*) Precio nominal.

FUE DE CONSIDERACION EL MOVIMIENTO BURSATIL

La plaza, que se presentó floja, se afirmó luego y quedó entonada

Se reanudaron ayer las actividades bursátiles en un ambiente algo deprimido, con predominio evidente de la oferta sobre la demanda, pero en la segunda rueda el mercado se animó y cerró bien entonado, si bien con una leve baja en las cotizaciones. Se operó en total por $ 8.858.345,45 moneda legal, nominales, correspondiendo pesos 804.000 a los títulos hipotecarios, $ 5.120.000 más 24.800 pesos oro a los fondos públicos y $ 2.878.663,63 a los papeles comerciales e industriales, de los que se vendieron 462 obligaciones y 79.323 acciones. El detalle es el siguiente:

Cédula Hipotecaria Argentina

	Cantidad	Menor	Mayor	Cierre
A	23.000	—	—	101,90
B	139.000	—	—	101,30
C	14.000	—	—	101,—
D	17.000	—	—	101,—
E	25.000	—	—	102,60
F	104.000	—	—	102,—
H	17.000	—	—	101,80
L	12.000	102,40	102,50	162,40
M	229.000	—	—	102,—

Crédito Argentino Interno

A	153.000	95,90	96,10	96,10
B	158.000	94,90	95,—	95,—
C	509.000	94,50	94,70	94,70
D	417.000	—	—	95,20
E	720.000	94,10	94,60	94,60
F	230.000	94,60	94,70	94,60
1942	55.000	—	—	94,90
1943|83	40.000	—	—	94,70
1943|84	295.000	94,70	94,80	94,80
3 ½ %	753.000	84,10	84,30	84,10
3 %	107.000	—	—	94,70

Bonos del Tesoro

De 2 ¾ %:

1942|45	50.000	—	—	100,51
1943|46	70.000	—	—	100,65
1943|48	10.000	—	—	100,60
1944|46	60.000	—	—	100,72

De 2 ¼ %:

1944|46	60.000	—	—	100,68

Títulos Municipales y Provinciales

	Cantidad	Apert.	Cierre
Emp. Mun., A.	20.000	—	99,80
Emp. Mun., B.	98.000	100,70	100,50
Emp. Mun., C.	180.000	—	99,90
Emp. Mun., D.	4.000	—	99,90
Emp. Mun. 1944	3.000	—	94,40
Pav. 11.593, 8ª	188.000	—	105,—
Pav. 11.593, 14ª	32.000	—	100,40
Dda. A, Bs. As.	366.000	—	99,90
Dda. B, Bs. As.	170.000	100,30	100,40
Pavim. Bs. As.	24.000	—	99,90
Emp. A, Rosario	1.000	—	100,50
Emp. B, Rosario	10.000	—	100,50
E. Mun. Córdoba.	35.000	—	99,90
P. Obr. Córdoba	200.000	—	60,30
B. Bco. Pcia., A	6.000	—	105,60
B. Bco. Pcia., E	1.000	—	106,50
B. Bco. Pcia., F	3.000	—	106,10
B. B. Pcia., 8ª	25.000	—	105,60
B. B. Pcia., 9ª	15.000	—	105,20
B. B. Pcia., 10ª	11.000	—	104,80
B. B. Pcia., 11ª	1.000	—	102,50
B. B. Pcia., 12ª	55.000	—	102,30
B. B. Pcia., 13ª	87.000	—	101,90

Con garantía de la Nación

D. 3½% oro Bs. As.	17.800	—	114,50
D.F.C. Mer.V (oro)	7.000	—	115,50
Dda. B, E. Ríos	19.000	—	109,20
D. 1943, Sta. Fe	36.000	—	99,80
Deuda Mendoza.	13.000	—	100,—
Deuda Salta.	29.000	—	100,—
Dda. Sgo. Estero	5.000	—	99,—

MERCADO DE TITULOS DE ROSARIO

Cédulas hipotecarias: serie A, 1000 a $ 101,90; C, 3000 a 101; F, 3000 a 102; G, 1000 a 102; I, 8000 a 101,30; L, 5000 a 102,50; M, 1000 a 102; 3a., 3000 a 101.

Títulos nacionales: Crédito Argentino: serie C, 50.000 a $ 94,40; 1943/84, 17.000 a 94,80 y 46.000 a 94,70; 1944/87, 26.000 a 84,40.

Títulos municipales: Rosario, serie A, 5000 a $ 100,30.

Bonos hipotecarios: Banco Santa Fe, 25.000 a $ 101,30.

Acciones: Astra, 200 a $ 90,50; Banco Hogar, 200 a 26,20; 200 a 26,30 y 200 a 27, noviembre 30; 100 a 26,50, día 31; 100 a 26,20, día 31, y 100 a 26,40, noviembre 30; De Lorenzi, 10 ordinarias, a 1135.

OBLIGACIONES Y ACCIONES	Operaciones	Cantidad	Más bajo	Más alto	Cierre Ayer	Cierre Anterior
Obligs. Bco. Hogar Arg., E	8	355	101.—	101.20	101.20	101.—
Unión Telefónica	7	107	—	—	1.088.—	1.087.—
Acciones Bco. Hogar Argentino	1	100	—	—	27.30	27.40
Bco. Popular Argentino	1	20	—	—	114.—	114.—
Sanidad (oro)	1	50	—	—	184.—	191.—
Mercado C. Frutos	1	20	—	—	164.—	164.—
Dodero, B	35	1.835	255.—	261.50	260.—	262.—
Adot S. A.	7	230	205.—	208.—	208.—	211.—
La Vascongada, pref.	3	228	—	—	115.—	112.—
Masllorens Hnos.	1	100	—	—	325.—	325.—
S. I. A. M., 5 ½ %	1	50	—	—	105.—	105.50
Drog. Fco.-Inglesa, B	5	500	—	—	130.—	129.—
Celulosa Argentina	1	50	—	—	345.—	345.—
L. Magnasco y Cía.	7	270	—	—	180.—	180.—
Mercado Abasto	3	150	—	—	152.—	152.—
Fabril Financiera	5	110	425.—	428.—	425.—	430.—
Fca. Arg. Alpargatas	1	20	—	—	730.—	745.—
Imp. Exp. Patagonia	3	60	—	—	320.—	335.—
Elect. Sur Arg., pref.	1	50	—	—	94.—	94.—
Puerto Sastre	9	2.200	16.50	16.70	16.70	17.—
Bod. El Globo	1	100	—	—	216.—	219.—
Arg. de Pesca	57	10.000	47.50	51.50	49.80	53.20
A Plazos						
Acciones Bco. Hogar Arg., f|mes	1	200	—	—	27.50	—
Bco. Hogar Arg., nov. 30	1	100	—	—	27.30	—
Dodero, B, f|mes	49	3.450	255.—	261.—	261.—	—
Dodero, B, nov. 30	41	2.770	257.—	264.—	263.50	—
Adot S. A., f|mes	7	480	206.—	208.—	208.—	—
Adot S. A., nov. 30	8	550	207.—	210.—	210.—	—
Sansinena (oro), f|mes	19	440	185.—	189.—	186.—	—
Pto. Sastre, f|mes	14	3.600	16.50	16.70	16.70	—
Pto. Sastre, nov. 30	23	11.000	16.40	16.70	16.70	—
Pto. Sastre, dbre 31	1	200	—	—	16.80	—
I. Exp. Patagonia, f|mes	5	120	—	—	320.—	—
Arg. de Pesca, f|mes	64	19.400	48.—	50.—	50.—	—
Arg. de Pesca, nov. 30	86	18.300	48.—	50.50	50.20	—
Bod. El Globo, f|mes	13	1.500	214.—	217.50	217.—	—
Bod. El Globo, nov. 30	7	1.100	217.—	219.—	219.—	—

Mercados argentinos de cereales y lino

MERCADO DE CEREALES A TERMINO DE BUENOS AIRES

	Precio bajo	Más alto	Clausura
Primera rueda—			
Maíz, noviembre	8,47	8,48	8,47
Id. diciembre	—	—	8,63
Id. enero	—	—	8,75
Girasol, diciembre	—	—	19,70
Segunda rueda—			
Maíz, noviembre	8,48	8,53	8,53
Id. diciembre	8,65	8,66	8,66
Id. enero	8,77	8,82	8,82
Girasol noviembre	19,55	19,60	19,55
Id. diciembre	—	—	19,60

PRECIOS DE AJUSTE

Maíz Ceb. Cent. Gsol. Avena

Disponible . . 8,40 14,10 16,— 19,55 13,—
Noviembre . . 8,50 — — 19,55 —
Diciembre . . 8,65 — — 19,55 —
Enero . . . . 8,77 — — 19,53 —

CAMARA GREMIAL DE CEREALES

Precios oficiales de ayer, mercadería puesta sobre vagón en la dársena:

Trigo duro (base de 80 kilos) y semiduro (base de 78 kilos), s|cot.

Maíz amarillo embolsado, para consumo, a $ 9,20; id. id. a granel, a $ 8,50; id. cuarenteno, embolsado, $ 11,65; id. para combustible $ 8,20.

Lino grado Nro. 2 (base de 4 o|o) s|c.

Avena blanca (base de 49 kilos), $ 13,35; amarilla (base de 47 kilos), $ 13.

Cebada cervecera (base de 65 kilos), $ 14,20; forrajera (base de 62 kilos, pesos 13,80.

Centeno (base de 72 kilos), $ 16.

Semilla de girasol, $ 19,55.

Arroz zona norte, tipo Carolina, $ 30,50; glacé, $ 28,50; zona litoral, Carolina, pesos 32; glacé, $ 30.

Maní descascarado, zona Córdoba, Corrientes, costa norte de Santa Fe, Entre Ríos y Chaco, embolsado, $ 31; a granel, $ 29,50.

SOBRE MUELLE DE BAHIA BLANCA

Trigo duro y semiduro, s|cot.
Avena blanca, $ 12,50; amarica, $ 12,30.

PRECIOS DE LOS CEREALES A ULTIMA HORA

Ayer a las 16 en el Mercado de Cereales a Término de Buenos Aires quedaron compradores de cereales y oleaginosos a los siguientes precios:

Maíz combustible — Para noviembre, a $ 8,52; para diciembre, a $ 8,67; para enero, a $ 8,82.

Girasol — Para noviembre, a $ 19,53; para diciembre, a 19,55; para enero, a 19,50.

Cebada cervecera, $ 14,20; forrajera, pesos 13,80.

Centeno, $ 16.

SOBRE CAMION EN PUERTO QUEQUEN

Trigo duro y semiduro, s|cot.

Avena blanca, $ 11,50; amarilla, $ 11,30.

Cebada cervecera, $ 13,30; forrajera, pesos 12,85.

Lino, s|cot.

CAMARA GREMIAL DE MOLINEROS

Precios oficiales de las harinas y de los subproductos del trigo:

Entrega inmediata y para fechas: Harina cuatro ceros, s|cot.; tres ceros, $ 12,60 la bolsa de algodón de 70 kilos; dos ceros, $ 12,25; cero, $ 11,95.

Para exportación: Afrecho $ 6 los 100 kilos (sin bolsa); afrechillo, $ 6,30; rebacillo, $ 6,70; semita, $ 7; harinilla, $ 8,90.

Para consumo: Afrecho, $ 6,90 (con bolsa); afrechillo, $ 7,20; rebacillo, $ 7,80; semita, $ 8.

MERCADO DE ALGODON DE Bs. AIRES

Unica rueda — Sin operaciones.

Precios de ajuste — Fibra de algodón, grado A: disponible, octubre y noviembre, $ 1,36; grado B: disponible, octubre y noviembre, $ 1,30; grado C: disponible octubre y noviembre, $ 1,23; grado D: disponible octubre y noviembre, $ 1,12; grado E: disponible, octubre y noviembre, $ 0,98; grado F: disponible, octubre y noviembre, $ 0,90.

Aceite de algodón neutralizado, puesto en Bs. Aires: octubre, $ 0,69 el kilo.

Semilla de algodón, sobre vagón en Resistencia, disponible y octubre, pesos 94 la tonelada.

Tortas de algodón 50 o|o, disponible y octubre (sin bolsa), $ 110 la tonelada.

CAMARA ALGODONERA DE Bs. AIRES

Fibra de algodón "standard" oficial argentino, puesta sobre vagón o en lancha en Buenos Aires: Tipo A: $ 1360 la tonelada (nominal); tipo B: $ 1300; tipo C, $ 1230; tipo D, $ 1120; tipo E, $ 980; tipo F, $ 900.

Fibra de algodón, tipo B, en Presidencia Roque Sáenz Peña, $ 1240; en Villa Angela, $ 1250; en Las Breñas, $ 1230; en Formosa, $ 1245; en Santiago del Estero, $ 1205; en Corrientes, $ 1250, y en Resistencia, $ 1260.

Semilla de algodón, puesta sobre vagón en Resistencia, $ 94 la tonelada.

BOLSA DE CEREALES

Operaciones realizadas ayer:

Maíz ananjado — 178 bols. en Sola a 9,70, Martinelli y Cía.

Avena — 400 bols. en Caball. a 14,80, Capdevielle, Kay y Cía.

Semilla de alfalfa — 123 bols. en Sola a 11,30, 123 a 9,40, Mendezca S. A. Granza — 44 bols. en Caball. a 7, Gnecco, Bloch y Cía.

PRODUCTOS DIVERSOS

MERCADO CENTRAL DE FRUTOS

Entrada total de lana, 9.056.639 kilos; existencia, 6.744.559.

Lana — 16.000 kilos cruza fina y mediana vieja, de Corrientes, a $ 21,50; 7000 cruza fina de provincia, de 12 a 13,50; 6500 cruza mediana, de 10 a 10,20; 8000 gruesa, de 8,50 a 9.

Segunda esquila — 13.000 kilos cruza fina y mediana, de 10 a 11,50; 77.000 id. gruesa, de 8 a 9; 2500 barrigas, de 3 a 3,50.

Pieles lanares — 10.500 kilos consumo, de 0,66 a 0,76; 4500 al barrer, de 0,68 a 0,70; 2000 finos al barrer, a 0,75; 1000 medianos al barrer, a 0,70; 1500 de Sta. Cruz, a 0,95; 1000 corto y pel. a 0,65; 3200 corto y pel. consumo, de 0,35 a 0,45; 1100 borregos, de 0,35 a 0,50.

Recumos, becerros y nonatos — 650 cueros, de 12 a 13,50; 150 esp., a 14,50; 100 de Santiago, a 13,50; 250 sal. a campo, de 0,75 a 0,80; 50 inf., a 0,65; 450 carn. a campo, a 0,75.

Potros — 140 cueros secos, de 0,75 a pesos 0,80.

Cerdas — 1100 kilos, de 45 a 54; 250 de tuse, de 30 a 31; 250 de vaca, de 28 a 30; 250 medias y cuartas colas, de $ 82 a 87.

Liebres — 3100 cueros, de 1,20 a 1,50. Corderitos — 80 docenas Lincoln de primera, de 90 a 95; 220 Lincoln, de 25 a 55; 300 finos, de 7 a 8.

MERCADO DE YERBA MATE

En el Mercado Consignatario de Yerba Mate Nacional Canchada se vendieron ayer 3.334.918 kilos del producto, a precios que oscilaron entre $ 0,325 y pesos 0,38 el kilo. En esa venta están incluidos 283.418 kilos de yerba "despalada" a $ 0,42; 67.000 de yerba "secanza rápida despalada" a $ 0,39 y 63.000 de yerba "secanza rápida", a $ 0,35. La existencia disponible es ahora de 320.054 kilos de la cosecha de 1943 y 23.674.006 de la de 1944.

AVES, HUEVOS Y AFINES

Movimiento registrado ayer en el mercado municipal:

Ventas. Huevos de criadero, 900 docs., $ 675; id. original, 162.450 docs., pesos 113.715; entrada, id. de criadero, 900 docs., a $ 0,75 la doc.; id. frescos a campo, 120.360 docs., a 0,70; decomiso, 5336; revisados, 280.880. Plaza sostenida.

Aves y conejos, 32.811 aves, pesos 161.320,40; pavos y pavitas, 12.181 kilos, $ 16.510,50; cerda, 43 kilos, $ 205,50; cueros, 137 unid., $ 103,30. Importe total, $ 178.139,70.

Promedios por yunta: Gallinas esp., de $ 6,40 a 7,60; buenas, de 5,20 a 6,20; reg., de 4 a 5; chicas, de 2,60 a 3,80; gallinas, el kilo, a $ 1,25; pollos esp., la yunta, de 6,20 a 7,80; buenos, de 4,40 a 6; reg., de 2,60 a 4,30; chicos, de 0,80 a 2,50; pollos el kilo, a 1,40; pavos, de 0,90 a 1,70; pavitas, de 0,90 a 1,30; patas criollas, la yunta, de 3 a 4,40; pekinenses, de 3,50 a 3,70; marruecos, de 1,80 a 3,60; conejos esp., de 3,50 a 4,40; reg., de 2,20 a 3; chicos, de 1,10 a 2; palomas viejas, a 0,40; pichones, de 0,45 a 0,50; cueros de liebre, de 0,10 a 1,60; cerda, de 4,50 a 4,80; gansos esp., la yunta, de 5,50 a 6; reg., de 4,80 a 5; chicos, a 4.

MERCADO NACIONAL DE PAPAS

Precios para la papa de producción nacional por unidad de 70 kilogramos: Zona Rosario, de $ 1,25 a $ 1,75; Tucumán, a 1,75; Norte de Bs. As., a 1,70; Sudeste de Bs. As., de 1 a 1,75. Existencia, de bultos que pasa al día siguiente: 5856.

MERCADO DE PASTO

Entraron ayer en Caballito 49 fardos grandes y 5160 chicos, en Coleg. 985 chicos. Totales: 49 fardos grandes y 7145 chicos.

Precios extremos: Alfalfa, fardos grandes, de $ 38 a 85 los 1000 kilos; chicos, de 34 a 76; mezcla, grandes, de 34 a 54; chicos, de 28 a 50. Plaza algo animada en general.

ENTRADAS GENERALES

Entradas: Caball. 2166 bols. trigo, Caballito 1150, Bullr. 501, Caball. 1473 lino Coleg. 1334, C. Amar. 1002 semilla de nabo, Caball. 337 avena, C. Amar. 586 cebada, Caball. 252 centeno, C. Amar. 890, Caball. 300 harina, C. Amar. 804, Bullr. 620 afrechillo, Bs. As. 495 porotos, Caball. 418 maní, Bullr. 620, Caball. 538 girasol, Bullr. 2251.

Totales: 2166 bols. trigo, 1651 maíz, 2807 lino, 1002 semilla de nabo, 337 avena, 586 cebada, 1142 centeno, 1104 harina, 620 afrechillo, 405 porotos, 1038 maní, 2789 girasol.

Estado de la plaza: Trigo, maíz, semilla de nabo, avena y maní, encalmado; lino, sin operaciones; girasol, cebada cervecera y forrajera y centeno, sostenido; alpiste y sem. alfalfa, flojo.

BIENES RAICES VENDIDOS

CASAS

MARIO LIVINGSTON

Suipacha 512-24, 33,56x5,06, $ 600.000.

MASSINI y Cía.

Olivos: Mariano Pelliza 850, m|c. 1589, $ 74.500.

MUNICIPALES

Multas por daños a bienes del dominio municipal

Por decreto que expidió la Secretaría de Hacienda y Administración, establecióse que la imposición de multas por daños ocasionados a bienes del dominio público o privado municipal deberá ser promovida por la dependencia a que pertenezca el bien dañado, elevando ante el Tribunal de Faltas la denuncia que corresponda.

Concurrencia de público a los museos municipales

El titular de la Dirección del Museo de la Ciudad de Buenos Aires, don Fernando Jáuregui, informó al D. E. que durante el mes de septiembre último acudieron 749 visitantes al Museo Isaac Fernández Blanco, y 11.837 al Museo y Parque Brigadier General Cornelio de Saavedra.

Licitación para rescate de títulos

El lunes próximo a las 15.30 se realizará en las oficinas de la Secretaría de Hacienda y Administración una licitación pública para el rescate de títulos pertenecientes al servicio de amortización que vence el 10 de noviembre y por un valor nominal de 584.500 pesos. De ellos corresponden 315.000 pesos al Empréstito Municipalidad Ciudad de Buenos Aires, conversión 4 1|2 por ciento, 1944, y el resto al empréstito del mismo año, cuya conversión es del 4 por ciento.

COTIZACIONES DE LOS ULTIMOS 15 DIAS

Mercado de Cereales.—Cotizaciones de centeno, avena amarilla, cebada forrajera y semilla de girasol durante los últimos 15 días. Precios fijados a las 16 del día indicado:

Día	Cent. Avena	Ceb. Gsol.
Octubre:		
3	15,60	12,20 13,30 19,30
4	15,60	12,20 13,30 19,40
5	15,60	12,20 13,30 19,85
6	15,60	12,40 13,30 20,—
7	—	— — —
8	15,70	12,40 13,30 19,80
9	15,70	12,40 13,30 19,65
10	15,70	12,50 13,40 19,75
11	15,80	12,70 13,60 19,50
12	—	— — —
13	15,80	12,70 13,60 19,50
14	—	— — —
15	15,90	12,70 13,60 19,60
16	15,90	12,70 13,60 19,65
17	15,90	12,70 13,60 19,65
18	—	— — —
19	16,—	13,— 13,80 19,55

Mercado libre de cambios.—Cotizaciones en m|l. de las principales divisas en el mercado libre de cambios durante los últimos 15 días. Tipos fijados a las 16.30 del día anterior.

Libras, pesetas, reichsmark, francos franceses y yen, s|cot.

Días	Dólares	Libras (cir. 191)	Dólares canad.	Francos suizos	Coronas suecas	Escudos portug.	Pesos urug.	Cruceros Brasil.
Octubre:								
3	403,—	16,20	364,25	94,25	97,75	16,65	227,—	21,10
4	403,—	16,20	364,25	94,25	97,75	16,65	227,—	21,10
5	403,—	16,20	364,25	94,25	97,75	16,65	227,—	21,10
6	403,—	16,20	364,25	94,25	97,75	16,65	227,—	21,10
7	—	—	—	—	—	—	—	—
8	403,25	16,21	364,25	94,25	97,75	16,65	227,—	21,10
9	403,50	16,22	364,25	94,25	97,75	16,65	227,50	21,10
10	403,75	16,23	364,75	94,25	97,75	16,65	227,75	21,10
11	404,—	16,24	365,—	94,25	97,75	16,65	227,75	21,10
12	—	—	—	—	—	—	—	—
13	403,75	16,23	365,—	94,25	97,75	16,65	227,50	21,10
14	—	—	—	—	—	—	—	—
15	403,50	16,22	365,—	94,25	97,75	16,65	227,50	21,10
16	403,50	16,22	365,—	94,25	97,75	16,65	227,50	21,10
17	403,50	16,22	365,—	94,25	97,75	16,65	227,50	21,10
18	—	—	—	—	—	—	—	—
19	403,50	16,22	365,—	94,25	97,75	16,65	227,50	21,10

Compra-Venta e Hipotecas — Casas, Campos y Terrenos

MARIO LIVINGSTON
Diagonal Norte 637 — U. T. 33 Avenida 6001

3 semanas $ 5.651.750

Suman las ventas publicadas por esta oficina en las tres primeras semanas del mes de Octubre, cuyo total se descompone así:

2 SEMANAS ANTERIORES . . . . . $ 3.311.750.—

3a. SEMANA

2 Quintas en S. Isidro . . . . . $ 1.350.000
Av. M. Obarrio 1565, S. Isidro . . . . " 390.000
Suipacha 512|24 esq. Lavalle . . . . " 600.000 $ 2.340.000.—

TOTAL . . . . . $ 5.651.750.—

D. PALMA QUINTANA y Cía.
Socios: Dionisio Palma Quintana y Miguel Garber
Avda. Roque Sáenz Peña 933 — U. T. 35 - 3374 y 8065
Plaza 1ra. Junta

Una propiedad de renta, de calidad excepcional, construida hace 6 años y ubicada en este sitio de extraordinario valor. Espléndidos deptos. con amplia recepción, 2 dormt., baños, con instalaciones de 1ra. categoría, espléndidas cocinas y buenas dependencias de servicio, parquet de roble, cañerías de bronce, carpintería de hierro y muchos detalles de 1ra. calidad. Precio $ 420.000, a plazos. T-1

ALIOTO & QUEREJETA
Diagonal Norte 995 — U. T. 35 - 7771 y 8615
CORRIENTES Y MEDRANO

A dos cuadras de esta importante ubicación y de la estación de subterráneo, vendemos finca con departamentos de living-comedor amplio, 2 dormitorios, baño y gran cocina, distribuida en forma que permite hacer allí un pequeño comedor diario. Cocinas y calefones a gas, lavaderos, pisos de parquets, amplios patios que aseguran la luz y la ventilación. Alquileres muy bajos, cuyo promedio es de $ 160. Buena construcción y detalles de buen gusto. Precio $ 150.000. Libre de gastos, produce el 7 1|2 o|o. 16927 Mc-1

DI BATTISTA y Cía.
ADMINISTRACION DE PROPIEDADES
Diag. Norte 811 - 2o. p. A — U. T. 34 - 6234
Avda. SANTA FE y CALLAO
ESQUINA DE 72 VARAS DE FRENTE

Próxima a esta magnífica ubicación, ofrecemos como terreno, aunque tiene buena edificación, que renta actualmente $ 27.200 anuales. Precio $ 580.000. 16937 Mo-1

MATEO B. HARTZ
AVENIDA DE MAYO 1365 — U. T. 37 - 5985
AVENIDA SANTA FE Y MALABIA
RENTA $ 45.400 anuales — PRECIO $ 460.000

Al lado de la Avenida Santa Fe y Jardín Botánico vendo soberbio edificio de 6 plantas, compuesto de 2 deptos. de hall, living-comedor, 1 y 2 dormit., baño y cocina. Calefacción central solamente; quemador de basuras. Locales de $ 140 y $ 180. Renta absolutamente neta 7 1|2 o|o. T-1

JUAN FINKEL
SUIPACHA 392 — U. T. 35 - 0914
LIBRE DE TODO GASTO
PRODUCE LIQUIDO AL AÑO $ 33.000

En Belgrano y en pleno centro de la zona, magnífica propiedad de planta baja y 2 pisos con 24 departamentos, sin servicios centrales. TOTAL $ 335.000, a plazos. 16948 Mc-1

V. F. ESPOUEYS
SARMIENTO 470 — U. T. 33 - 3394

PARA EDIFICIO DE CATEGORIA, terreno con 13 varas sobre la avenida Alvear, frente a los jardines. $ 425 la vara cuadrada.

CALLAO Y RIVADAVIA: a 2 cuadras, 10 x 27 varas, con buen edificio y óptima renta. $ 130.000.

ESQUINA DE 53 VARAS: al lado de Entre Ríos y Belgrano, edificio antiguo, de altos y bajos, con renta, $ 125.000. T-1

J. A. SANCHEZ CREXELL
Diag. NORTE 730, 1er. P. Of. 11. — U. T. 34 - 8944
SOBRE AVD. LAS HERAS
650 Vs. CON GRAN FRENTE $ 105.000
Buena demolición. — Actualmente renta $ 4.200 Mo-1

GIMENEZ ZAPIOLA y Cía.
FLORIDA 239 — U. T. 33 (Av.) 2955|36|37 y 4464
CAMPOS

Disponemos de campos en las Provincias de Salta y Santiago del Estero. Buenos bosques vírgenes. Atravesados por caminos y a poca distancia del FC. Lindando con ríos. 16946 Mc-1

EL TIEMPO

PRONÓSTICOS — OBSERVACIONES

Probabilidades para hoy

Pronóstico del servicio meteorológico nacional, efectuado anoche y válido hasta hoy a las 24:

C. Federal, norte de Bs. Aires, sur de E. Ríos, sur de S. Fe y sur de Córdoba: Lluvias, luego mejorando. Descenso de temperatura.

Sur de Bs. Aires: Aclarando. Descenso de temperatura.

La Pampa y sur de S. Luis: Algo nublado, luego bueno. Descenso de temperatura.

Centro y norte de E. Ríos, centro de S. Fe y norte de Córdoba: Lluvias. Descenso de temperatura.

Sur de Corrientes, norte de S. Fe y S. del Estero: Algo nublado y caluroso, Lluvias por la tarde.

Norte de Corrientes, Misiones, Chaco y Formosa: Bueno y caluroso, luego tiempo algo inestable.

Tucumán, Salta y Jujuy: Bueno y caluroso. Tiempo empeorando por la tarde.

Catamarca, La Rioja y S. Juan: Nublándose parcialmente. Chaparrones aislados. Temperatura en descenso.

Norte de S. Luis: Chaparrones aislados. Luego aclarando. Descenso de temperatura.

Mendoza: Bueno. Temperatura en descenso.

Río Negro, Neuquén, Chubut y S. Cruz: Aclarando, luego bueno. Poco cambio de temperatura.

Perspectiva general para mañana

Lluvias en el norte del país, mejorando en el centro del Litoral y zona central. Bueno y fresco en Bs. Aires.

Pronóstico para la navegación

Río de la Plata: Vientos moderados y variables, luego regulares del Sudeste. Lluvias. Mejorando por la tarde.

Costa sudeste de Bs. Aires: Vientos moderados del sector sur.

Costa sur de Bs. Aires y costa norte de la Patagonia: Vientos moderados del Sur, luego variables.

Costas central y sur de la Patagonia: Vientos fuertes del Sudoeste, disminuyendo considerablemente.

Estado del tiempo a las 20 de ayer

Llovía en el sudoeste y centro de Buenos Aires y la zona lluviosa se extendía hacia el Norte y Nordeste. En el norte de Bs. Aires, Litoral, zona central y provincias andinas reinaba tiempo bueno y caluroso, hallándose la temperatura de 8 a 12 grados superior a la normal. En el sudoeste de Bs. Aires, La Pampa y en la Patagonia el cielo estaba algo nublado y la temperatura algo superior a la normal.

Observaciones meteorológicas oficiales

Ayer a las 9, 15 y 19:

Presión barométrica, 761,8, 758,1 y 755,6; temperatura del aire, 19,6, 28 y 26,8 grados centígrados; humedad relativa, saturación igual a 100, 50, 54 y 50; tensión del vapor, 8,5, 15,1 y 13,2; dirección del viento, NE., NE. y N.; velocidad del mismo en kilómetros por hora, 26, 24 y 26; forma de las nubes, claro; alto-cumulus, alto-stratus, cirrus, cirro-cumulus; alto-cumulus y cirrus; grado de nubosidad, décimas de cielo, 0; 1, 1, 3, 1; 4 y 1.

Temperatura máxima, 28,7 a las 15.50; mínima, 17,5 a las 6.20.

Observaciones hidrométricas

Río Paraguay: Formosa, 3,02, y Bermejo, 2,01.

Río Alto Paraná: Puerto Aguirre, 3,64; Posadas, 0,31; Itá Ibaté, 0,26; Itati, 0,86, y Paso de la Patria, 1,22.

Río Paraná: Corrientes, 1,18; Empedrado, 0,86; Bella Vista, 1,22; Goya, 1,25; Esquina, 1,15; La Paz, 0,85; Paraná, 0,20; Rosario, 0,03, y San Pedro —0,16.

Río Uruguay: San Javier, 1,16; Santa Coronación, 0,96; Santo Tomé, 1,76; Alvear, 1,53; Paso de los Libres, 1,39; Monte Caseros, 1,10; Federación, 1,05; Concordia, 1,96; Colón, 0,67; Uruguay, 0,32, y Gualeguaychú, 0,16.

Río de la Plata: Capital, 1,57.

Río Colorado: Pichi Mahuida, 0,75.

Río Agrio: Loncopué, 2,55, y Las Lajas, 1,10.

Río Neuquén: Chos Malal, 3,30.

Río Limay: Nahuel Huapi, 5,14, y Paso Limay, 4,34.

Río Negro: Fuerte General Roca, 3,52; Choele Choel, 4,71, y Pringles, 4.

Río Chubut: Gaiman, 4,03.

Estado de los ríos

Paraguay: Continúa bajando en Formosa y creciendo lentamente en Puerto Bermejo.

Paraná: Crece en sus cursos superior y medio, baja en el resto del curso.

Uruguay: Crece en su curso superior, baja en el resto del curso.

De la Plata: Ayer a las 8, 1,57 m. Anteayer, la máxima y la mínima fueron de 1,08 m. y 0,26 m. bajo cero a las 3,30 y 22,30, respectivamente.

Limay: Continúa creciendo en todo su curso.

Negro: Crece en sus cursos superior e inferior, baja en su curso medio.

Chubut: Crece en su curso inferior.

En el puerto de Buenos Aires habrá hoy pleamar a las 5.10 y a las 17.50.

CENTROS SOCIALES

Club Italiano

En la sede de esta institución proseguirá hoy la "kermesse" organizada a beneficio de la colecta de ayuda a Italia. Esta noche se servirá una comida y habrá un desfile de modelos.

Asociación Navia de Suarna

Hoy a las 22, esta asociación ofrecerá una fiesta artística y baile, en el salón de la calle Humberto I 1462.

En el programa artístico participarán Maruja Boja, Fernando Iglesias y el cuarteto de gaita Dopazo.

Fiestas para mañana

Se realizarán mañana las reuniones preparadas por las siguientes entidades de carácter social:

Club Español, función cinematográfica y baile a las 17, en Bernardo de Irigoyen 172.

Sociedad Coral Italiana Am

ARIAS, 4½ 7878, hoy mismo
rasquetea pisos,
encera brilliante
especial parquets
empleza material 1a.
abonos, $ 1.50
limpia casas
limpia vidrios
limpia alfombras
atiende suburbios
confianza y seriedad.
RIVADAVIA 2180. a-32v9n.

38—Páj., Perros, Aves de Corr.
SE VENDE — 0,50 LA LINEA

CACHORROS Dachshund 2 1/2 meses, vendo Banfield, Rodríguez Peña 554, Tel. 1421. bo-38v21

CACHORROS policía, lobos, Pointer de caza y otras razas, $ 10 v/do.; Victoria 752. to-38

CACHORROS, Caniche y se adiestran perros; Blanco Encalada 945. v21

COCKER-Spaniel y Doberman, cachorros, S. M. del Carril 3478. T. 50-2695.

DOBERMANN, Cocker, Caniche, Scotich, Pekín, Coly, Bull, Francés; Av. Uriburu 1538, Olivos. Tel. 0538. v3Nov.

PERROS para guardia, ratoneros, cachorros y dist. razas. B. Encalada 945. bo-38v21

VENDO cachorro Scottish Terrier; U. T. 76-2504. bo-38v21

40—Comp. de Mueb. y Mercad.
$ 1,00 LA LINEA

ANTES DE VENDER
A 47-9911, ALTO PAGO
Moblaje, pianos, mueb. franceses, ingleses, estilo, cuadros, alfombras, adornos, platería, porcelanas, marfiles, heladeras eléctricas, cristales, cajas de hierro, ropa. Tucumán 1385. ap-40vLNov.

A LLAMAR 79-2577, GREGORIO
Casa de antigüedades. Compra muebles import. y del país, muebles sueltos, pianos, cualquier estado, porcelanas de Sèvres, de Limoges, cristalería, máq. v20

A 67-7177 C. mueb., pianos, ador., objetos porcelanas, objetos arte, Charcas 1751, 44-3637. KREIMER. v28O

A ERNESTO Compra mueb., pianos, adornos, plat., alfombras, obj. valor, 62-1586. Corrientes 2136. v20

A 71-2511 Balak cpra. mueb., pianos, cortin., obj. Alvarez 1924. bp-40v2oct.

A 71-7926, Santa Fe 2839 Carlos compra mueb., pianos, máq., obj.

43—Compra-Venta Art. Diver.
Ropas, Calzados y Art. Varios
PEDIDOS — 1,10 LA LINEA

A 47-8816, DAVID KUCHINSKY
Paga bien trajes, perramus, sobretodos, vestidos, tapados máquinas coser y escribir, platería, regalos, cristales, alfombras, caliz, obj. de gral, Junín 673. v20

A 47-5849 ALBERTO paga mucho ropa y señora sobretodos, perramus, calzados, ropa etiq., platería, máq., alfombras; J. E. Uriburu 522 y Lavalle 2225. ap-43v20

A 47-0199 ALVAREZ paga más trajes hombr., Sra. perr., ador., plat., obj. Lavalle 2382. v20

A 47-9749 José paga muchís. ropa us. hombre, Sra., calz., objetos.

DENTADURAS, dientes post., chafal., ant. p. b. Cangallo 949 tp-43v14nov

44—Ventas Varias
0,80 LA LINEA

ASPIRADOR y encerador Electrolux, últ. modelo, v/do.; U. T. 51-0221.

BANCOS s/nuevos p. carp. o armadores vendo 5: México 2120. mo-44

CUBIERTOS de plata sellada, nuevos, estuche mesa, v/do. 41-5663. to-44

HELADERAS Siam, sello de oro, cerrie alternada, vendo. Soler 3924.

COMA fuego 1", s/nueva, vendo, 35 metros: Rincón 618. mo-44

PLATERIA peruana, nueva, vendo; U. T. 42-1677. mo-44

RELOJES despertadores, a cda. y eléc. de s. mesa, de pared "Coucou", Lavalle 445. mo-44v23

VENDO juego de estufa de hierro forjado y asador. U. T. 47-8181.

44|A—Bicicletas y Accesorios
SE COMPRA — 1,10 LA LINEA

BICICLETAS compro, cualq. modelo o tamaño, trat. T. 71-8451. tp-44|A

SE VENDE — 0,50 LA LINEA

BICICLETA Raleigh, poco uso, para Srta., v/do.; Las Heras 2989. to-44|A

45—Compras Varias
$ 1,10 LA LINEA

HELADERA eléctrica familiar, compro. U. T. 63-7173. mp-45v22

TELEFONO transferencia compro, Sr. Vidal; Diagonal Roque Sáenz Peña 615. bp-45v21

46—Radiotel., Fonogr., Acces.
SE COMPRA — 0,70 LA LINEA

PORTATILES victrolas compra WARD, Salta 676, Talcahuano 419. v20

RADIOS, discos perfecto estado compra Ward, 38-7699, 35-3321. v26

SE VENDE — 0,70 LA LINEA

TOCADISCOS aplicable a su radio, "WARD", Salta 676, Talcahuano 419. mo-46v20

48—Pianos e Instr. Musicales
SE COMPRA — 1,20 LA LINEA

PIANOS y armonios compro. Pago en el acto; U. T. 60-1937. v27

SE VENDE — 0,90 LA LINEA

PIANOS Steinway y Sons 1/4 cola y modernos, precios increíbles. "Casa Fontana Fernández". B. Mitre 975, T. 35-1556. to-48v28oct.

PIANOS seminuevos, surt. comp. $ 620, 700, 830 950, 1000, 1080, 1250, 1400, 1650. Grandes ocasiones. La Casa de los Pianos, Humberto I 1561. mo-48v31

PIANO casi nvo., moderno, color moda, $ 850, v/do.; Sarmiento 2121. v20

53—Máq. Coser, Esc. Calc. etc.
SE VENDE — 0,70 LA LINEA

VENDO máquina Singer, urgente, buen estado, Membrillar 41. ao-53

54—Motores, Máq. y Accesor.
OFRECIDOS — 0,80 LA LINEA

APAREJOS sinfín y Vale, guinches eléctricos, vendo. U. T. 79-5643. v21

56—Mat. Const. y Art. de Corr.
0,60 LA LINEA

COMPRO demoliciones, chapas, tirantes, U. T. 51-4320. bp-56v22

PUERTAS, ventanas, celosías, portones, rejas, barandas, frente mesa, cortinas, sidriyeras; Córdoba 3629-3683. v9n

PUERTAS, ventanas, celosías, portones, rejas, barandas, frente mesa, cortinas, sidriyeras; Córdoba 3629-3683. v9n

59—Hallazgos y Extravíos
$ 1,20 LA LINEA

GEMELOS verdes, extrav. 17, Teatro Colón, buena gratificación, Libertad 1498 19 B. tp-59

61|B—Casas y Departamentos
Trans'. de alquil. y venta de mueb.
OFRECIDOS — 0,90 LA LINEA

CAMBIO piso 4 dorm., 3 baños, recep., calef., frig., 2 cds. Teatro Colón, $ 380, por otro de 3 dorm., desde Callao a Puevrredón cerca Sta. Fe. Por cartas Juana Azurduy 2452, Capital. v21

TRANSFIERO piso céntrico, 5 salas y 3 piezas, totalmente alquilado, sin muebles, con teléfono, alquiler $ 193,40, deja $ 230. C. Correo 2780. mo-61|B

TRANSF. depto. lujoso, 2 dorm., contrato 15 meses. F. Lacroze 2336. v22

62—Casas, Chalets sin Amueb.
OFRECIDOS — 0,70 LA LINEA

● A D E C A ● FLORIDA 229
U. T. 34-7798
DISPONEMOS DE MUCHOS
PETIT HOTELS Y CHALETS
DESDE $ 400 HASTA 1500
CAPITAL Y ALREDEDORES
mo-62v20

ALQ. casa Rivadavia 4190, recepción, 5 dorm., 2 baños, depend. v21
so-62

IRIARTE 3224
A estrenar cómoda casita, 2 habit. y dep. Tr. E. Tornquist y Co.: 33-0900. v21

PALERMO casa subte, casa maderna, muchas comodidades, ver de 10,30 a 12. Darregueira 2185, de 15 a 16. v21

63—Depart. y Pisos sin Amueb.
PEDIDOS — 0,60 LA LINEA

BUSCO departamentito de una pieza grande y una chica; 22-4549.

OFRECIDOS — 0,70 LA LINEA

A ESTRENAR
SUNTUOSOS DEPTOS.
3 grandes ambientes de recepción, 3 dormitorios, 2 baños, amplias dependencias, calefacción, agua caliente, refrig. y secador central
Av. QUINTANA 50
GRAN LUJO Y CONFORT
mo-63v20

ADMINISTRACION DE PROPIEDADES
ARPES
SANTA FE 1284 42-6465

EXCEPCIONAL VISTA AL RIO
GUIDO 2652-56
(FRENTE PLAZA FRANCIA.
CERCA ESTATUA GRAL. MITRE)
DEPARTAMENTOS DE LUJO
A ESTRENAR
Hall, living-room, comed., hall íntimo, 3 dormits., 2 baños y toilette. En planta baja depto de hall, living-comed., 2 dormit. y depend. de serv. Muy buen servicio y todo confort.

FRENTE A PLAZA MITRE
BARRIENTOS 1534-40
(1 c. LAS HERAS Y PUEYRREDON)
A ESTRENAR
DEPTO. DE CATEGORIA
ULTIMO DISPONIBLE
Hall, living-room, comedor, hall privado, 3 dormitorios, 2 baños. Amplio servicio y todo confort.

A ESTRENAR - CON GARAGE
Pisos de máxima categoría
FRENTE A LA PLAZA
CARLOS PELLEGRINI
LIBERTAD 1386
Constan de 3 y 4 dormitorios, con gran recepción.
DE 4 DORMITORIOS
QUEDA 1 PISO DISPONIBLE
mo-63v1n.

A ESTRENAR
Deptos. y Locales
TODOS A LA CALLE
Hall, living-comedor, 2 dormitorios, placards, balcones. Los deptos. de $ 220 a 240. Los locales de $ 250 a 550.
TRIUNVIRATO esq. JURAMENTO
Centro Comercial de V. Urquiza
mo-63v21

Av. ALVEAR y Cnel. DIAZ
A ESTRENAR
ULTIMO DISPONIBLE. 3er. piso
PISO RESIDENCIAL de gran lujo, con todos los adelantos y comodidades modernas. Gran recepción, comedor, 4 dormitorios, 3 baños, cuarto repers., office, cocina, cómodas dependencias de servicio, aire acondicionado, secador eléctrico, gran garage con lavadero.
CORONEL DIAZ 2748
mo-63v21

ADMINISTRACION DE PROPIEDADES
VILLANI, MORENO y PRIETO
DEFENSA 138 34-3606

A TERMINARSE
Fco. LACROZE 2339
Gran recepción, hall, living, comed. escrit., 4 dormits., 3 baños, 2 habit. de serv. Gran cocina y office. 2 placards. En planta baja jardín, patio cubierto y jardín de invierno para niños.
TODOS LOS SERVICIOS CENTRALES
mo-63v24

ALQUILASE
FRENTE EST. BELGRANO "C"
PISOS DE LUJO
ZAVALIA 2040
A estrenar, hall, living-room, fumoir, comedor, 3 dorm., escrit., 2 baños, cocina, gran office, 2 hab. serv., con baño comp., frigidaire, secador de ropa, placards en todos los ambientes, garage, calefacc. y agua caliente central.

A ESTRENAR EN BELGRANO
PISOS DE LUJO
ZABALA 2520
(A 1 CUAD. DE CABILDO)
Pisos de hall, living-comed., 3 dormits., 2 baños, depend. de servicio, calefacción y agua caliente, incinerador, etc. $ 380.
DOTADOS DE LUJO Y CONFORT.
mo-63v21

A ESTRENAR
EN EL ONCE
SAAVEDRA 225
A 2 cuadras de Rivadavia y subterráneo
HERMOSOS Y COMODOS DEPARTAMENTOS
Hall, amplio living-comedor, dormitorio, baño y cocina, agua caliente, placards, balcones, terraza, patios y jardines.
MUCHO AIRE Y LUZ
mo-63v21

A ESTRENAR EN BELGRANO
Cómodos departamentos de 1, 2 y 3 habitaciones, dependencias, amplios placards, etc.
TODOS A LA CALLE
O A JARDINES
MOLDES esq. J. HERNANDEZ
(A 3 CUAD. DE CABILDO)
mo-63v20

A ESTRENAR
PISO LUJOSO
De hall, liv. r., com., 3 dorm., 2 b., off. y coc., 2 escens. centrales, confort.
ROD. PEÑA 1882
A 1 c. Av. ALVEAR y CALLAO
Adm. Grecco, Pueyrredón 1450; 44-7209.
mo-63v21

A ESTRENAR
Teodoro García 2833
A 4 cuadras de Federico Lacroze y Cabildo, fte. est. Colegiales, deptos. de hall, comed., 1 y 2 dorm. y depend. alq. rez. luz y sol. Req. Vian. **VILA ALQUILA**; U. T. 31-8371. mo-63v21

A ESTRENAR — BELGRANO R
A 1 CUAD. de la ESTACION
SUCRE 3279
Deptos. de hall, living-comed., dormit., baño, cocina, lavadero cubierto, etc.
AIRE, SOL y LUZ. DESDE $ 150
mo-63v2nov

A ESTRENAR
PISO DE LUJO
CALLAO 1420
AMPLIAS DEPENDENCIAS
ULTIMO DISPONIBLE
mo-63v26

ALQUILANSE
A estrenar, pisos de categoría de gran confort, internos, hall, living-comedor, 2 dormit., ampl. placards, baño, cocina, depend. serv. calef., agua cal. y frig. central. Casi esq. Santa Fe; Cerrito 1129. Tratar: Adm. Mercolli, Sarmiento 559. mo-63v22

A ESTRENAR, JUNCAL 1631
Hermosos departamentos de lujo, s. la plaza Vicente López. Constan de gran recepción, con hall, living comedor, tres dormitorios, hall íntimo, 2 baños y excelentes depend. de servicio, con office, cocina, 2 habit. y baño. Gran confort. Todos los servicios centrales. Tratar: **MAROLDA y Cía.**, Florida 336. v20
A ESTRENAR — UNICO ZONA CENTRO
PERU 764-8
PISO DE CATEGORIA. Mucho aire y sol, antesala, living-comedor, 2 dormits., 2 baños, pza. de servicio, amplias depend., heladera, agua cal., calefac. e incinerador centrales, placards, armarios, teléfono interno, baulera, jardín, etc. Entrada y ascensor de serv. independ. v21

Av. ALVEAR 1917
PISO DE CATEGORIA Y LUJO
Living-room comedor, 3 dorm., escrit., 2 baños, toilette, office y cocina (eléctr. y gas), 2 habs. serv. y baño, lavadero, sec. a gas, calef. y agua cal. central, 2 asc., entrada indep. servicio por Ayacucho.

A ESTRENAR EN BELGRANO
VILLANUEVA esq. OLLEROS
A 1 CUAD. DE LUIS M. CAMPOS Y DE FEDERICO LACROZE
DEPTOS. de CATEGORIA y CONFORT Hall, living-comed., 2 y 3 dormit., con amplios placards, 2 baños y cocina. Entrada y habit. de serv. independ. Servicios centr. de eg. cal., calef. y secador. Heladera eléctrica y lavadero.
CON GARAGE INDIVIDUAL
DESDE $ 280.— HASTA $ 350.—
mo-63v22

A ESTRENAR
AVDA. ALVEAR
ROD. PEÑA 1966|8
PISOS DE LUJO
Hall, living-room, comedor, hall íntimo, 4 dormits., 2 baños y toilet, cto. roperos. Excel. planta serv. y todo confort. v24

A ESTRENAR, VISTA AL RIO
AV. LUIS M. CAMPOS 1616
Espl. deptos. c. vista panor., entrada indep., hall, liv. y com., 2 y 4 dorm., 2 bañ., coc., depend., serv. centr., t. conf., regia casa, gran hall, loc. p. autos. v24

ALQUILE RAPIDO
Dispongo diariamente de veinte casas o departamentos
"LA CARTELERA DEL BARRIO"
RODRIGUEZ PEÑA 557, 2o., E, 35-6892

A ESTRENAR
TALCAHUANO 1283
PISOS DE CATEGORIA: Recepción, 3 dormit., 2 baños, 2 piezas de servicio, calef., agua caliente, helad. central.
CONFORT MODERNO Y LUJO.
mo-63v27

A ESTRENAR
AGUIRRE 73
A 30 metros del subte. Río de Janeiro, regios deptos. de hall, living-comedor, 1 dormit. y depend., $ 145. to-63v29

A ESTRENAR, EN FLORES
BARRIO RESIDENCIAL
Av. Carabobo y R. L. Falcón, todo a la calle, departamentos 2 hab., living y comedor, pieza servicio, calef. y agua caliente central, todo confort. to-63v20

A ESTRENAR
Sobre Subte. Rivadavia
Treinta y Tres 260, dptos. conf., 2 dorm., hall, liv-com. y ampl. dep. Desde $ 210
mo-63v24

A ESTRENAR
LUIS M. CAMPOS 1372
A pocas cuadras estación. A estr., deptos. mod., living-com., 1-2 dorm., cs. pza. serv. y dep.
mo-63v21

A ESTRENAR EN BELGRANO
Deptos. hall, living-comed., 1 y 2 dormitorios, placard, lavadero, incin. bas., calef. central. Detalles de lujo y confort.
ARCOS No. 1888
mo-63v21

A ESTRENAR
JURAMENTO 1889
En edificio de categoría. Piso de gran recep., 4 dorm., 2 baños de toilet. ampl. y cóm. zona de serv. Secador Eterso|. 2 helad. Detalles de lujo y confort. v21

A ESTRENAR
ACOYTE 554
Departamentos a 4 cuadras subte. J. M. Moreno, 4 dorm., 2 baños de toilet, agua caliente y calefacción central, placards, de gran amplitud y confort. mo-63v21

ALQUILERES REBAJADOS
DEPTOS. A ESTRENAR
1 CUADRA SUBTE.
Colombres, 4 esq. Rivadavia, 3 y 4 amb. princ., pza. de serv., cocina y dep., calefacción. Alm. Brown 1134, de 15 a 18 hs. AVDA. Montes de Oca 1316 al 36, departamentos y locales modernos, se están terminando Pueden visitarse. v23

A ESTRENAR — SEGUI 1424
y Gaona, deptos. de living-com., dormit., regios baños inst., patio, alquilo. v21

ALQ. dto. nuevo, 2 dorm., comedor, cocina y todo servicio, aire y sol; Plus Ultra 2770 calle Cabildo 4300. mo-63

ARENALES 2375, depto. moderno, hall y amplia habitación, todo central. Trat. Maroldа y Cía. mo-63

ALQ. depto. 7 habit. Ugarteche 3050. U. T. 71-0920. mo-63

ALQ. depto. de 3 amb., para estrenar; Sánchez de Bustamante 1041. mo-63

BELGRANO
1 cuadra Cabildo, C. de La Paz 1721. Amplio piso, 2 grandes dorm., balcón, hall grande, comedor, dos baños, pieza serv., amp. cocina, mucha luz y aire. v21

BCAS. BELGRANO. A ESTRENAR
ARCOS No. 2047
Regios deptos. de 2 y 3 amb., con muy buenas dep., calef. y heladeras cent. v21

CASADO Y ARMESTO
25 DE MAYO 195 — 34-7323

QUINTANA 386 Piso moderno, hall, living, comedor, 3 dormitorios, 2 hab. serv., calef., agua caliente y refrigeración central.

A ESTRENAR
11 de Septiembre 1852 Frente a las Barrancas.
Deptos. modernos de lujo. Gran recepción, 3 ambientes, hall, living y comedor, 3 dormits., 3 baños, 2 habit. serv. Gran terraza. Calefac. agua cal. y heladera. Incinerador y secador. Garage. v22

CONDE 1929, s|Est. Belgrano R.
Regios deptos. a estrenar, 2 y 3 amb., calef., ag. cal., gr. placard. mo-63v24

C. Calvo 1543, deptos. vest., sala, comed., 2 dorm., 2 baños, desde $ 155. mo-63v21

DEPARTAMENTOS A ESTRENAR
SALTA 1283
Hall, living-comedor, 1 dormitorio, baño instalado, calefón y cocina a gas. Gran patio. Alquilo desde $ 155. mo-63v24

DEPTO. mod., 3 y 4 piezas, todos a la calle, est. Rivadavia, c. dist. transp., Av. J. F. Uriburu 4596, esq. Deheza, económico. mo-63v22

DEPTO. 2 ambientes y depend. gran cocina, $ 140; Billinghurst 1653. to-63v21

DTO. flamante, cerca Botánico, Charcas 3758, hall, com., 1 d., placard., dep., cocina cal. central; T. 44-9196.

DEPTOS. en pisos ind., mod., liv., 2 dorm., 2 baños, cocina, t. conf., a estr. Morelos 25 esq. Rivadavia. ao-63v21

DEPTO mod., 5 amb., calef., agua cal. central, placard, jardín, 3 c. subte, Charcas 3585. mo-63v21

DEPTO. hall, 1 hab., depend., gr. conf. $ 140. Tacuarí 796. to-62

EN CONSTRUCCION
Entrega octubre y noviembre, lujosos deptos., living, comedor, dormit. Edificio de categoría, $ 220 y 255
DEFENSA 649-73 to-63v21

ERNESTO DIECKMANN & Cía.
ADMINISTRACION
A ESTRENAR
2 ULTIMOS DISPONIBLES
MELO 2965
CASI ESQUINA BILLINGHURST
Y A 1 CUAD. DE LAS HERAS
Depto. de hall y 2 habit., placards, cocina, baño, lavadero, $ 155.
DIAG. NORTE 811 - 34-6501 ó 7818
mo-63v21

ESTRENAR, SALGUERO 1851
1 cuad. Santa Fe, 3 hab., $ 170 y 180. v21

GODOY CRUZ 2525|39
A 100 metros subterráneo estación Palermo, departamentos a estrenar, compuestos de comedor y 2 dormitorios, lavadero, terraza, etc. Agua caliente central. $ 170. Tratar allí. mo-63v21

JURAMENTO 1532
Departamento disponible de 2 habitaciones amplias y dependencias, a 1/2 cuadra estación Belgrano, Barrancas. v26

JUNCAL 691
Depto. de categoría, hall, living, comedor, escritorio, 3 dorm., 2 baños, 2 hab. de servicio. Agua caliente y calefac. cent. Heladera y cocina eléctr. Alq. $ 750. v21

PISOS modernos a estrenar, 3 amb., liv., 2 dorm. servicios completos, confort, Morelos 25 esq. Rivadavia. ao-63

QUIRNO 259 - FLORES
(2 cuadras Rivadavia 7500)
A estrenar departamentos, living-comedor, 2 dormit. y dep., $ 150-170. Tr. E. Tornquist y Co. Ltds., Bmé. Mitre 559, U. T. 33-0900. mo-63v21

SI NECESITA ALQUILAR SU CASA O BUSCA DEPARTAMENTO PARA ALQUILAR NO OLVIDE QUE
VILA alquila
Córdoba 943 — U. T. 31-8371
A 1 c. de plaza Las Heras, casa lujosa amueb. de import. recep. 5 dorm., 2 bañ. gge., jard., ampl. dep. serv.
ASAMBLEA 1330, deptos. a estr., hall, liv-com., 1 y 3 dorm., bñ., coc. gas y dep., t. conf. centr. Precios convenientes.
ASUNCION 4951, local con comodidades, instalaciones y teléfono, $ 130.
BERNAL, F. C. S., Constitución 31, 3 c. est. chalet a estr., liv-com., 2 dorm., coc. gas, bñ. c|calef., jard. y tza.
CORDOBA 1543, gge. bajo, refacc. hall, escr., sala, 3 dor., bñ. c|calef. y dep.
GODOY CRUZ 3261. Pisos a estr. de gran categ., c|gge., gran recep., 3 dorm., bñ., 2 toilettes, ampl. dep., gran terraza.
JURAMENTO 2301-49, locales de categ., a estr., en lo mejor de la zona comercial de Belgrano, c. 1 h. w. c. y patio.
MONROE 1519, deptos. econ. a estr., liv-com., 2 dorm., coc. gas, bñ. c|calef.
PQUE. LEZAMA, Garay 245, depto. de hall, com., 2 hab., bñ., coc. a kerosene
S. ISIDRO, Av. Centenario 241|51, a 3 c. de est., locales a estr. cimenta luz, aire, sol y 0 s. comodidades.
S. ISIDRO, Av. Centenario 247, a 1 c. de est., deptos. a estr., comed., 2 dor., baño y cocina.
S. ISIDRO, Av. Centenario 1190|200, local a estr., convenientes medidas, para rar bar etc., sótano y vivienda.
TAGLE 2532, depto. amueb. c|hall, hall, comed., dor. t. conf. centr.
Vte. LOPEZ, Gral. Urquiza 1360, chalet amueb., por tempor., liv-com., 3 dor., ampl. dep., gge., jard. Vtar. hasta 16 h.
VILLA ALLENDE, Boulevard Goicochea 450: chalet amueb., por año o tempo., comed., 6 dor., bñ., jard., gge.

129—Socied. y Comp. Anónim.

SOCIEDAD MILITAR "SEGURO DE VIDA". — El Presidente de la Sociedad Militar "Seguro de Vida", convoca a los Señores Delegados Titulares, a la Asamblea Extraordinaria que se celebrará en su local social, Tucumán 651, el día 27 de octubre de 1945, a las 16 horas, para tratar el siguiente
ORDEN DEL DIA:
1o—Aprobación del Acta de la Asamblea Extraordinaria del 16 de abril de 1945.
2o—Reforma al artículo 31 y conexos del Estatuto.
3o—Designación de dos señores Delegados para que suscriban el acta de esta Asamblea.—Buenos Aires, octubre 13 de 1945.—Julián R. Allende, General de Brigada, Presidente.—Antonio V. Gallino, Secretario.
NOTA: Art. 88. Para la reforma de los presentes Estatutos como para resolver lo referente a la adquisición, enajenación o permuta de bienes inmuebles, se requerirá la celebración de una Asamblea Extraordinaria, que sesionará con quórum de los tres cuartos del total de los delegados y las resoluciones se adoptarán por mayoría de las tres cuartas partes de los delegados presentes. No consiguiéndose quórum se convocará por segunda vez dentro de los treinta días, al mismo objeto, la que se celebrará válidamente con la presencia de la mitad más uno del total de los delegados y se adoptarán resoluciones por mayoría de votos de los delegados presentes.
mc-129v27

64—Casas, Dep. Am. sin Pens.
OFRECIDOS — 0,80 LA LINEA

● A D E C A ● FLORIDA 229
U. T. 34-7798
OFRECEMOS LOS MEJORES
DEPARTAMENTOS Y CHALETS CON MUEBLES
EN LA CAPITAL Y ALREDEDORES
mo-64v20

ALQ. DEPTO. UN AMBIENTE
y hall, elegantemente amuebl., c. ticonf. moderno, teléfono, frigid., ropa, etc. Paraguay 1386, ver portero. Tr. 34-7798. v21

A estrenar, depto. lujosamente amueblado y decorado, con detalles de refinado buen gusto. Hall, amplio living-comedor y dormitorio. A 2 cuadras de Rivadavia y subte. Alberti; 47-3614. mo-64v21

ALQ. depto. amueb., living, comedor y dormitorio, cuarto servicio, todo confort, Lavalle 1678, 4o piso D, dirig. portr. mo-64v21

A media cuadra plaza Vte. López alquilo regios departamentos a la calle, amueb., t. completo; Juncal 1435, ver portero; U. T. 44-9716 y 42-8313. v24

AMUEBLADOS
DEPTOS. LUJOSOS SOBRE PLAZA
Congreso, alquilo. Montevideo 67. v20

ALQUILO regia casa lujosam. amueblada, con opción a sin muebles, José J. Viedma 1076. mo-64v22

ALQ. dep. amueb., 2 amb., todo conf., Viamonte 726, 7o C, dirig. portería. mo-64v21

ALQ. depto. amueb., mod., central, 2 amb., baño, $ 200. Garant. y referencias. Ocampo 1. mo-64

ALEMANY, Cevallos 452, a señor, depto. lujoso c|s. muebles, en todo radio. v18Nov.

BELGRANO, depart. amueb. a la calle, liv.-comedor, 2 dormits.; placards, baño, cocina, dep. serv., calef., ag. cal. y frigid. centrales, teléfono, alquilo hasta 15 abril 1946. Visitarlo domingo, de 14 a 18 hs. Virrey Loreto 2468, 2o, A. mo-64v21

CORRIENTES 369
LUJOSOS DEPTOS. AMUEBLADOS
Ultimos disponibles. 2o. y 5o. piso, 2 habit., hall, coc. eléctr., calef., agua cal. y heladeras central. Limpieza incluída. 10 piso: 1 ambiente, sin muebles.
MAXIMO CONFORT MODERNO
mo-64v21

DEPTOS. AMUEBLADOS
CON SERVICIO DE HOTEL
terraza — cocina — frigidaire estrictamente familiar
EDIFICIO VIGGIANO
CORRIENTES 785 mo64v21

DEPARTAMENTO AMUEBLADO
artísticamente decorado, calefac., alcal., frig. c. Posadas 1317. mo-64v21

DEPARTAMENTO de lujo, bien amueb., living-comedor, dos dormitorios, billinghurst 2402 esq. Melo, frente, de 9 a 11 y 14 a 16. Tel. 41-0529. mo-64v20

DEVOTO, hermosos y amplios pisos, c|s. mueb., 1 amueblado, calef., placards. $ 250. S. M. del Carril 3889. v21

CHARCAS 852, depto. amueb., gran lujo, ultram., 2 amb., ajc., c|c., frig. c. mo-64v21

JUNCAL 655
Alq. esp. depto. amueb., living-comed., 2 dorm., 2 baños, serv. telef., t. conf. mod., $ 550 71-4679, portero. v21

PLAZA SAN MARTIN
Depto. totalm. am. y equipado, gran recep., 3 dorm., telef., pisos, serv. centrales, alq. hasta 30 de abril, $ 500 mens.; U. T. 71-2567. to-64v24

SEAVER 1682 (Alem y Pellegrini). Dep. amueb., 1 hab., baño, coc., $ 160. v20

TALCAHUANO 1213, depto. complet. amueb., ag. cal., cal. $ 180; 31-7692. mo-64v21

67—Casas—Chalets—Quintas
en Pueblos de Campo y Veraneo
PEDIDOS — 0,70 LA LINEA

BUSCO chalet o casa quinta amueblado, sobre F. C. Sud, para temporada, poca fila, U. T. 23-0388. mp-67

DESEO alq. p. año chalet 3 dorm., jard., liv., com. y dep., de San Isidro a V. López, ofrecer (742) 1102. mp-67

URGENTE necesito alquilar de Vicente López a San Isidro chalet lujos. amueblado, mucho jardín, 2 ó 3 dorm., teléfono, trat. 10 a 17; U. T. 742 Martínez 0764. to-67

SOB. J. M. MORENO
S|parque Riv., a estrenar, hall, 2 hab., b. y o. gas, $ 140 y $ 150; Formosa 471. v22

SE alquilan cómodos departamentos nuevos, para estrenar, Araoz 519. v21

SE alq. piso o sala p. escr. o taller, Viamonte 368. mo-63

SOBRE SUBTE. PALERMO
Carranza 2242, a 1 1/2 c. Santa Fe 5000. A estr., amplios dep., 3 hab., bñ., coc., jard., con jueg. infant. Prec. acomod. v20

SOB. J. M. MORENO
S|parque Riv., a estrenar, hall, 2 hab., b. y o. gas, $ 140 y $ 150; Formosa 471. v22

SE alquilan cómodos departamentos nuevos, para estrenar, Araoz 519. v21

SE alq. piso o sala p. escr. o taller, Viamonte 368. mo-63

OFRECIDOS — 0,70 LA LINEA

● A D E C A ● FLORIDA 229
U. T. 34-7798
OFRECEMOS EN ALQUILER
POR AÑO O TEMPORADA VERANO
CHALETS Y QUINTAS CON O SIN MUEBLES
MUCHOS CON PILETA O TANQUE.
mo-67v20

ALQ. EN BELLA VISTA
(F. C. P., hoy P. Ricchieri), Hermosa casa quinta, próx. estac., reciamente amueblada, en 10.000 v. c., ampl. living-comed., 4 dormits., 2 baños, ampl. dep., pend. servic., frigid., teléfono, garage, cuidado parque, con arboleda y huerta; calle O'Higgins y Sourdeaux, quinta "La Cumbre". mo-67v20

ACASSUSO
Alq. temp. o vend. Liv.-com., 2 dormit., baño, dep. serv., pileta natación, jard., amuebl., teléf., helad.; Las Heras 1043, 742-2487. mo-67v21

ALQ. EN OLIVOS
RAMON B. CASTRO 736
Chalet amueb., con garage, hall, living-comed., 3 dorm., baño, calefac., superg&s, etc. Se visita c|nuestra tarjeta. Sufern Moline y Cademartori, Sarmiento 528. mo-67v21

ALQUILERES COQ
DIAGONAL NORTE 710 — U. T. 34-3130
Para veranear
Chalets, quintas y chacras amuebladas

BELLA Vista, Hot. Quinta Frisia, desc. fin semana, Caballos. 656-0233. v21

CHALET a 1/2 cdra. estación, Devoto, C. P. C. P., 2 plantas, gge., 9 habit., cocina eléctr. y económica, todo confort, regio parque, con pérgola, alq. $ 340. U. T. 50-3400. to-67

HAEDO, casa qta. amueb. alq. p|temp. 4 dor., com., com. d., 2 bañ. inst., gge., hall, dep. serv., gran pque. Esmeralda 530, alt. Rivadavia 18.500. v21

EN Olivos, 1 cuadra estación, se alquila chalet amueblado c. jardín, gr. pileta de 10x5 m. Planta a. 4 dorm., 2 baños, pl. b., sala música, living, comedor, comedor diario, 1 dorm., 1 baño, 2 pis., baño, heladera, cocina a gas y eléct., loza, batería coc. T. 71-6746, de 8 a 14 hs. v21

EN Del Viso alq. pequeño chalet amueblado, noviembre a marzo, $ 1200, tr. 41-3736. to-67

FLORESTA, por mes o temp. alq. casa nueva, amueb., para 6 pers., todo menos ropa, 150 mts. playa. Inf. 71-4161, de 9 a 12. mo-67

ITUZAINGO
Alq. por temp. quinta 1 manz. arbl., con 2 casas, amueb., 7 dorm., con living, supergás, garage, pileta p. niños, 7 c. al O. y 1 c. al S., altura Rivadavia 22.500, conocida por "Banfi". tratar Florida 440, 16 a 18 hs. Escribano Banfi. v21

LOMAS DE ZAMORA
Avda. Meeks 417, alq. deptos., aire, sol. to-67v23

Playas Uruguayas
PUNTA DEL ESTE
Alquilo hermoso chalet, 4 dorm. y dep., completamente amueblado y equipado: garage, jardín; Maipú 92, esc. 708, Tel. 34-2079. mo-67

67|A—Hoteles y Pensiones en Pueblos de Veraneo y Playas
OFRECIDOS — 0,70 LA LINEA

EL Descanso, el lugar lujoso ideal para reposo, San Andrés de Padua, C.O., Juan B. Alberdi 1099. mo-67|Av21

MORON, F. C. O., quinta San Pedro, Ortiz de Rosas 1349. U. T. Morón (659) 1039. pensión fliar. 1a., confort; parque, pileta. mo-67|Av21

SAN Isidro, pensión Belgrano 122. 1|2 c. estac. Tel. 1178. mo-67|Av21

Córdoba
CORDOBA, Jesús María, quinta, frutales, doy pens., a Srs. o matrim., respetable, únicos. Tr. California 2873. 22-7806 to-67|Av20

67|B—Salas y Piezas en Pueb. de Campo y Veraneo
OFRECIDOS — 0,50 LA LINEA

BELGRANO R, 2 cd. est., 2 salas y piec. am., con baño priv., c. pens., jard., Superí 2156. mo-67|Bv25

SALA a matrim., s. muebles, c. pens., c. est. Florida, chalet. 741-2407.

69—Casas de Pens. y Hoteles
OFRECIDOS — 0,70 LA LINEA

CITY BARRANCAS HOTEL
A estrenar, alq. ambiente de 1 y 2 hab., tel., serv. hotel, lujo, confort; Juncal 1765; U. T. 76-1483. bo-69v22

DOY almuerzo y cena, comida de la, envío viandas; Ayacucho 1020. v21

EN linda mansión alq. hermo. hab. con balcones y baño, c|ventana 44 1|2; 42-2917. French 2615. to-69v22

PALMA HOTEL
PIEDRAS 645. CON 50 DEPTOS.
Habitaciones con baños privados, confort moderno, cocina familiar. to-69v11n.

70—Pensión en Familia
OFRECIDOS — 0,60 LA LINEA

A $ 54 almuerzo y cena, fliar., cocina fina; 37-2149, Callao 253. v30o.

ALMUERZO exquisito en flia. a jóvenes disting.; T. 41-5056. to-70

CASA nueva manda viandas a domic., comida de lra., barrio norte, 42-4104. t-70v22

EN casa de flia. doy 1|2 pens. a Srta. disting.; 35-5172. to-70

FLIA. distg. daría comida a caball. igual; Bmé. Mitre 2275. to-70

71—Piezas sin Mueb. sin Pens.
PEDIDOS — 0,30 LA LINEA

SRA. sería busca pieza sin muebles y con o sin 1|2 pens., teléf. y demás comodidades p. una flia. distinguida, Enero

BRAVO BARROS & CIA

Amplio chalet en Belgrano R. Freyre 1746-62. Judicial.—

Entre Pampa y Pino, a una cuadra de la estación R., con excelente servicio de trenes eléctricos, y entre preciosas construcciones y sitio preferido para vivir. Altos y bajos, bien construido, estilo inglés, muy cómodo, calefacción en todos los ambientes y con detalles de lujo y materiales de calidad. Produce pesos $400 al año. Juez Dr. Carreño, secretario, Dr. Juan José della Paolera. Sucesión de Doña Raquel Emma Eaton de Murchison. Base $ 46.333,33. ¡Muy reducida!

El **martes 30 de octubre**, a las 15 hs., en nuestro hall, 351 San Martín 361. 20m78 por 72m57 y 71m33, contrafrente 20m82. **Bajos:** Porch, living-room, escritorio sala, comedor, jardín de invierno, toilette, office, comedor de diario, vestíbulo, cocina, caldera, placards, estufas. **Altos:** Vestíbulo, 4 dormitorios, 2 baños, toilette, 2 piezas serv. Amplio garaje, una habitación más, baño y lavadero. Jardines $ o|o de seña y a cuenta de precio. Comisión 2 o|o. Informes, Bravo Barros y Cía. 16270 v.30

Plena City: 16 por 33.- Lavalle 362-68. A plazos.—

A metros de Reconquista, a 1 cuadra de Av. Corrientes, a 2 de las Bolsas de Comercio, de la calle Florida, del alto comercio y los Bancos. Dimensiones excepcionales, 4 pisos, ascensor, calefacción y agua caliente central, lo cupa el Hotel Viena. Producen $ 22.200 al año. Base, $ 235.000. A pazos.

El **martes 23 de octubre**, a las 15 hs., en nuestro hall, 33m56 por 33m578, del corpus. **Bajos:** Hall, 15 habitaciones, dos baños. **1o. y 2o.** piso: En cada piso, hall, 16 habitaciones, dos baños, lavatorios. **Subsuelo:** Entrada, amplio salón, toilette, gran depósito. Puede visitarse de 15 a 17 hs. c|n. tarjeta.—Bravo Barros y Cía. 16265 v.23

Casa en Banfield.—

Judicial. Bien ubicada. Cabrera 61, al lado de Pellegrini, a una cuadra del Boulevard Alsina, con colectivos, a cuatro de la estación, entre casas de familia. Buen edificio, cómodo, con garage, en 33 varas por 40. Produce con contrato $ 1440 al año. Juez Dr. Carreño, secretario Dr. Juan José della Paolera. Sucesión de Doña Raquel Emma Eaton de Murchison. Base, $ 11.200.

El **martes 30 de octubre**, a las 15 hs., en nuestro hall, 351 San Martín 361. Buenos Aires, 13m35 por 31m18 y 29m en el contrafrente; hay un martillo a favor de 13m50 por 16m50. Tres locales. —Bravo Barros y Cía. 16268 v.24

Gran chalet en Belgrano R.— Judicial. Sobre plaza y estación. Superí 2132-36.—

Entre Juramento y Mendoza. A una cuadra de la plaza Castelli, a dos de la estación R. con excelente servicio de trenes eléctricos y entre preciosas residencias. Amplísimo chalet, estilo, en 20m. por frente por 17m33 en un costado y 17m36 en otro, con lo poco más o menos que resulte dentro de muros. Juez Dr. Carreño, secretario Dr. Juan José della Paolera. Sucesión de Doña Raquel Emma Eaton de Murchison. Base, pesos 38.656,66.

El **martes 30 de octubre**, a las 15 hs., en nuestro hall, 351 San Martín 361. **Bajos:** hall, sala, jardín de invierno, comedor, antecomedor, toilette, cocina, antecocina, sótano con caldera para calefacción, lavadero, baño servicio, garage, 2 piezas de servicio. **Altos:** hall, 4 dormitorios, 2 baños y terraza. $ o|o de seña y a cuenta de precio. Comisión 2 o|o. Informes, Bravo Barros y Cía. 1506Iv.30

3 pisos en Barracas.—Judicial.

Lamadrid 1545, al lado de Montes de Oca, a 2 y 4 cuadras de las plazas Colombia y Herrera. 3 pisos de construcción solidísima, en 20 por 39, con 12 departamentos. Juez Dr. Fernández Moujan, secretario Dr. Araoz Castex. Juicio sucesorio ordenado al folio 410, año 1945, cuerpo venta de bienes. Base, pesos 140.167,80.

El **jueves 25 de octubre**, a las 15 hs., en nuestro hall, 17m32 por 34m45 y 34m62. **Bajos, 1o. y 2o. pisos altos:** 12 departamentos, con sala, comedor, dos dormitorios, baño, cocina, baño y pieza servicio. Los del frente tienen hall. Puede visitarse. $ o|o de seña y a cuenta de precio. Comisión. 2 o|o.—Bravo Barros y Cía. 14832 v.25

Casa en Villa Urquiza.— Pampa 5119 esq. Gamarra.

A 1 cuadra de Triunvirato y de las tranvías al subte Lacroze, colectivos 108 y ómnibus 27, al frente. Llave en mano. Para vivir o renta. Base, $ 21.000.

El **miércoles 24 de octubre**, a las 16 hs., en la misma. Más de 30 mts. de frentes, 3 habitaciones, baño, cocina, galería, lavadero, en altos, pieza servicio, una pieza y depósito. Puede visitarse de 9 a 12 y de 17 a 19 hs.—Bravo Barros y Cía. 14837 v.21

Nueva y de gran renta.— A metros del Rosedal.—

Oro 3065-69, al lado de la Av. Alvear y de los hermosos jardines del Rosedal; entre monumentales edificios de renta que han cambiado completamente la fisonomía del sitio. Planta baja y dos pisos altos, de reciente construcción, con calefacción. Local de negocio, 11 departamentos con detalles de lujo, y departamento portero. Con gastos mínimos y fácil administración, produce $ 27.960 al año. Base, $ 195.000.

El **miércoles 24 de octubre**, a las 15 hs., en nuestro hall, $m66 por 43m30. **Bajos:** Local, cividriera y cocina. Hall, 3 departamentos: 2 tienen living-comedor, dormitorio, baño inst., cocina y calefón a gas, y otro con living-comedor, 3 dormitorios, baño inst., cocina con calefón a gas, pieza y baño serv., placards, armarios. **1o. piso:** Cuatro departamentos: 2 con living-comedor, 2 dormitorios, baño inst., cocina y calefón a gas, pieza y baño serv. y 2 tienen living-comedor, dormitorio, baño inst., cocina y calefón a gas. **2o. piso:** Cuatro departamentos iguales a los anteriores. **Azotea:** Vest., dormit., baño, cocina. Sótano c|caldera calefacción, incinerador de basuras. Puede visitarse. Informes, Bravo Barros y Cía. 16274 v.24

Av. Callao 322. — Judicial. Al lado de Corrientes.—

Un lote excepcional, orientado al Este, con dimensiones magníficas: 13.65 por 52 y 750 v.c., en la cuadra más linda e importante de la gran arteria. Una propiedad de piso, con locales y departamentos, producirá, sin duda alguna, el interés más satisfactorio al capital. Juez Dr. Fernández Moujan, secretario Dr. Araoz Castex. Juicio suc. ordenado al folio 410, año 1945, cuerpo venta de bienes. Base, $ 146.325,40.

El **jueves 25 de octubre**, a las 15 hs. en nuestro hall, 11m82 por 45m37 en el N. y 45m72 en el S., teniendo en este costado una pequeña inflexión a los 27m 77, teniendo en dicho punto 12m44 de ancho. $ o|o de seña y a cuenta de precio. Comisión, 2 o|o.—Bravo Barros y Cía. 14835 v.25

Casa en Los Mataderos.— Judicial. Bien ubicada.—

Fonrouge 1570, al lado de Tapalqué, a 2 cuadras de Av. Juan B. Alberdi y de Directorio, con tranvías, ómnibus y colectivos al subterráneo, estación Primera Junta. A 6 del Frigorífico y Matadero Municipal. Casa nueva, en más de 446 v.c. Juez Dr. Carreño, secretario Dr. della Paolera. Sucesión de Don Vicente Gresta Andriuolo. Base, $ 16.360,36.

El **domingo 28 de octubre**, a las 17 hs., en la misma. 7m79 por 43m. Sala, 2 piezas, amplio vestíbulo, baño, cocina, otra cocina, lavadero. Puede visitarse. $ o|o de seña y a cuenta de precio. Comisión 2 o|o.—Bravo Barros y Cía. 16475 v.28

Mar del Plata.— 15.000 vs. sobre el Golf.—

En dos lotes. En la chacra 250. Av. Juan José Paso, Yamonte y Vieytes, media manzana y una manzana completa, frente a las calles Alvear, Larrea, Vieytes y Yamonte. A 2 cuadras de Alfonsín, pavimentada y con servicio de ómnibus, a 7 de la Capilla del Divino Rostro. Sitio alto, de progreso, entre magníficas construcciones. Para chalets, para especular, etc. Base, $ 5 y $ 5,50 v. c. A años de plazo.

El **viernes 26 de octubre**, a las 15 hs., en nuestro hall 351 San Martín 361 (Bs. As.) o en mi Agencia, en M. del Plata, Rivadavia 2522.—Bravo Barros y Cía. 16846 v.26

Entre Once y Almagro.— Maza 313. Judicial.—

Entre Belgrano y Moreno, a tres cuadras de la Avenida Rivadavia, a 5 de la estación Loria del subterráneo; medios de locomoción en todas direcciones; sitio de transformación sorprendente. Casa de familia con vestíbulo, sala, 4 habitaciones, baño instalado, cocina, pieza y baño servicio, patio, etc. Juez Dr. Rojas, secretario Dr. Grandoli. Sucesión de Doña Juana Tarascón de Delguy. Base, 16.192 pesos.

El **martes 23 de octubre**, a las 15 hs., en nuestro hall, 351 San Martín 361. Según títulos 7m71 (8v90) por 31m50 (36v37), contrafrente 7m71 (9v06). Según tasación, 8m02 (9v26) por 31m39 (36v25) y 7m74 (8v94), incluso un pequeño martillo. Sup.: 247m35. Ad-corpus. Seña $ o|o. Comisión 2 o|o.—Bravo Barros y Cía. 16713 v23

Casa en Barracas: 12x67.—

Río Cuarto 2743, al lado de Perdriel, A 1 cuadra de Gral. Iriarte, con colectivos 45, a 2 del Parque Pereyra, a 3 de Av. Vélez Sarsfield. Casa de una planta. Desocupada. Base, $ 22.000. Mitad contado y mitad a 1 o 2 años, al 6 o|o.

El **domingo 21 de octubre**, a las 15 hs., en la misma. 10m390 por 58m.54. Sala, escritorio, comedor, 3 dormitorios, baño, despensa, cocina, galería, 5 piezas y cocina de madera, depósito, gallinero. Puede visitarse.—Bravo Barros y Cía. 14834 v.21

Próx. a El Cano y A. Thomas Roseti 1748. ¡Con $ 4000!

Al lado de Tronador. A 2 cuadras de Av. Alvarez Thomas y Triunvirato, a 3 de la plaza 25 de Agosto, a 4 de El Cano. Lindo barrio. Casa cómoda, jardín 450 vs. cs. Da $ 88,20 por mes. Base, $ 14.000. Hipoteca, $ 10.000, a 2 o 3 años, al 6 o|o.

El **domingo 21 de octubre**, a las 16 hs., en la misma. 8m66 por 39m12. Cuatro habitaciones, baño, cocina. Visítese.—Bravo Barros y Cía. 14831 v.21

Morón: 32 lotes, a $ 4 por mes. Próx. estación. En 120 meses.

Frente a la Av. Leandro N. Alem (pavimento pago) y calles Monte y Gral. Paz; a 10 cuadras al NO. de la estación (F. C. O.), con trenes en combinación al subterráneo. Sitio alto y lindo. 32 lotes con superficies de hasta 1.200 v. c., en un lote hay una casa de 2 piezas, cocina, depósito, bomba agua. Especiales para chalets, casas-quintas, etc. Base, $ 4 por mes el lote, en 120 meses, sin interés; 4 mensualidades y 2 o|o en el remate y 4 cuotas al escriturar.

El **domingo 28 de octubre**, a las 15 hs., en los mismos terrenos. Pídan planos e informes. 351 San Martín 361, Buenos Aires.—Bravo Barros y Cía. 16715 v28

A 35 kil. de M. del Plata.— 870 hects. En 8 lotes.— Por orden judicial.—

"La Estela", de Pando, en Balcarce, a 17 kil. de la estación Vivoratá, a 35 en línea recta de la ciudad de Mar del Plata, y en el deslinde de los partidos de Mar del Plata y Balcarce, es decir, dentro de una de las zonas de gran reputación por la calidad de sus tierras y la gran capacidad productora de las mismas, que la hacen codiciada por todos. Dado que pueden dedicarse a cualquier destino con óptimos resultados. Venta en 8 lotes de 67 hasta 191 hects. Juez Dr. Civiletti, secretario Dr. Fontoura. Sucesión de Doña Felisa Pando de Duyos. Bases de $ 13.839,48 a $ 31.378,70, que equivalen de $ 203 a $ 164 hect. ¡Muy barato!

El **viernes 26 de octubre**, a las 15 hs., en nuestro hall; 9m08 por 26m60 y 25m37 y 9m60 contrafrente. **Recepción:** Hall, escritorio, sala comedor, comedor diario, toilette, cocina, sótano, carbonera, pieza costura. **Altos:** Cuatro dormitorios, dos baños, depósito terraza, palcards, azotea con pieza y baño, lavadero y terraza. Puede visitarse de 9 a 17 hs.—Bravo Barros y Cía. 16712 v26

Próximo a ejido de Cañuelas. Chacra-granja, 8 hs. 50 cs.—

Al Norte de la estación y frente a 3 calles; a 1300 metros aproximadamente del camino pavimentado de San Justo, ruta No. 3, a Bahía Blanca, con servicio de microomnibus, muy próxima al ejido de Cañuelas, en sitio alto y lindo para vivir. Casa habitación; casa para personal, garage, parque, molino, múltiples dependencias para una explotación, provechosa a la vez que para recreo. Tierras de calidad. Se entrega desocupada. Base, $ 25.000.

El **viernes 26 de octubre**, a las 15 hs., en nuestro hall. Planos, 351 San Martín 361.—Bravo Barros y Cía. 16271 v.26

Floresta: Bogotá 4455.—

Casa y 2 departamentos. Por mensualidades, entre Belén y Fonseca. A 1 cuadra de Cnel. Díaz y de Rivadavia y de Segurola, a 4 de la plaza, a 6 de la estación. Produce $ 3.248,40 al año. Base, $ 25.000. Hipoteca, $ 16.000, pagadera en 150 cuotas mensuales de $ 176 cada una.

El **miércoles 24 de octubre**, a las 15 hs., en nuestro hall. $m98 por 29m22 y 29m72. Casa, sala, comedor, 2 dosmitr., baño, cocina, pieza y baño serv., terraza, galponcito. Departamentos, son dos, c|u. 2 piezas, baño, cocina, pieza en altos y terraza. Visítese.—Bravo Barros y Cía. 16714 v24

Para vivir e industria. Judicial.

En Villa Luro, Cortina 1453, entre Alvarez Jonte y Lascano. A 1 cuadra de Irigoyen, a 4 de Lope de Vega, con colectivos y ómnibus. Casa y galpón de material, en 10 por 46. Juez Dr. Carreño, secretario Dr. Romero. Sucesión de Doña Juana Pascuala Crovara de Molteni. Base, $ 12.000. Tiene hipoteca de 3.150 cédulas, 4 o|o.

El **domingo 28 de octubre**, a las 16 hs., en la misma. 8m69 por 40m01 y 46m39. Tres habitaciones, baño, cocina, dos piecitas, galpón material, galponcito madera. Puede visitarse de 15 a 17 hs. $ o|o a cuenta de precio y 2 o|o de comisión, en dinero efectivo. —Bravo Barros y Cía. 14830 v.28

Chacabuco 651-61.—Judicial. 23 por 71, con locales.—

Entre Chile y México. A 2 cuadras de Belgrano, a 3 de Diagonal Julio A. Roca; 3 espaciosos locales y numerosas habitaciones, en 23 vs. de frente y más de 1.600 v.c. Para una monumental construcción de renta. Juez Dr. Fernández Moujan, secretario Dr. Araoz Castex. Juicio sucesorio ordenado al folio 410, año 1945, cuerpo venta de bienes. Base, $ 105.042,12.

El **jueves 25 de octubre**, a las 15 hs., en nuestro hall, 20m por 62m14, teniendo en el Norte dos martillos a favor, uno de 6m65 y otro 9m20, contrafrente, 20m83. Tres grandes locales, 31 piezas, cocinas, baño, dependencias. $ o|o de seña y a cuenta de precio. Comisión, 2 o|o.—Bravo Barros y Cía. 14833 v.25

10.580 Hs. en Entre Ríos.— Departamento Colón.— Gran frente Río Uruguay.—

El conocido establecimiento "Palmar", sobre las estaciones Juan Jorge y Berduc, con extenso frente al Río Uruguay y a la ruta Nacional 14, a 2 leguas al Este. Hay planta para transformar en departamentos. Visítese.—Bravo Barros y Cía. 16474 v.30

Próximo al ejido de Cañuelas. Chacra-granja, 8 hs. 50 cs.—

Al Norte de la estación y frente a 3 calles; a 1300 metros aproximadamente del camino pavimentado de San Justo, ruta No. 3, a Bahía Blanca, con servicio de microomnibus, muy próxima al ejido de Cañuelas, en sitio alto y lindo para vivir. Casa habitación; casa para personal, garage, parque, molino, múltiples dependencias para una explotación, provechosa a la vez que para recreo. Tierras de calidad. Se entrega desocupada. Base, $ 25.000.

El **viernes 26 de octubre**, a las 15 hs., en nuestro hall. Planos, 351 San Martín 361.—Bravo Barros y Cía. 16271 v.26

Judicial "Santa Rosa", en Pehuajó.

Entre Alagón (F. C. O.) y Astures (F. C. C. G. B. A.), a 3 leguas de esas estaciones y a 8 de la ciudad de Pehuajó. Según títulos, mide 2105 hects. 13 ás. 85 cs., y según plano, 2104 hects. 43 ás. 32 cs. Campo en su totalidad alto, suavemente ondulado, de tierras excelentes; ligeramente arenosas, especiales para el cultivo de alfalfa y cereales en general. Se presta especialmente para ser explotado con invernada de vacunos para cría de vacunos, ovinos y porcinos. La mayor parte de los potreros están alfalfados y los restantes con centeno, o pastos naturales, estando todos ellos destinados para pastoreo de haciendas. Alambrado y dividido en 21 potreros y varios potreritos. Existen 8 molinos con sus tanques y bebederos. Casa administración, de material, casa para personal, de material, carnicería, molino, bañadero para lanares, bretes, bañaderos, corrales y manga para vacunos. Monte en su mayor parte de acacios, existiendo eucaliptos y árboles frutales, etc.

BASE, $ 491.198,98 M|N.

El **lunes 29 de octubre**, a las 15 horas, en nuestro hall, 351 San Martín 361, Orden del señor juez Dr. Adrián Fernández Moujan, en el expediente Juicio Sucesorio Folio 410, año 1945, cuerpo venta de bienes. Secretaría del Dr. Manuel G. L. Aráuz Castex. Exigiremos $ o|o como seña y a cuenta de precio y 2 o|o de comisión. Informes: en nuestra casa, Av. Alem 1950 (Buenos Aires).—Adolfo Bullrich y Cía. Ltda. 14499v29

Pozos 246.—Judicial.— 16 departamentos.—

Al lado de Alsina. A 1 cuadra de E. Ríos, a 2 del Palacio del Congreso. Ubicación central. Buen edificio, 4 pisos con varios potreritos. Existen 8 molinos con sus tanques y bebederos. Casa administración de material, casa para personal de material, carnicería, molino, bañadero para lanares, bretes, bañaderos, corrales y manga para vacunos. Monte en su mayor parte de acacios, existiendo eucaliptos y árboles frutales, etc.

BASE, $ 491.198,98 M|N.

El **lunes 29 de octubre**, a las 15 horas, en nuestro hall, 351 San Martín 361, Orden del señor juez Dr. Adrián Fernández Moujan, en el expediente Juicio Sucesorio Folio 410, año 1945, cuerpo venta de bienes. Secretaría del Dr. Manuel G. L. Aráuz Castex. Exigiremos $ o|o como seña y a cuenta de precio y 2 o|o de comisión. Informes: en nuestra casa, Av. Alem 1950 (Buenos Aires).—Adolfo Bullrich y Cía. Ltda. 14499v29

"Gran Hotel" en Miramar.— Frente a la plaza.—

9 de Julio, arteria comercial. Boulevar Fortunato de la Plaza y Tte. General José F. Uriburu, frente a la plaza Pueyrredón y a la Municipalidad, sobre el Casino, a 6 cuadras de la estación F. C. Sud. Buen edificio con 66 habitaciones, 25 baños sala de fiestas, comedor amplísimo, comedor para niños, gran cocina, jardín y más de 3100 vs. Llave en mano. Base, $ 240.000.

El **martes 30 de octubre**, a las 15 hs., en nuestro hall, 351 San Martín 361, Bs. Aires. Sup.: 2378m c|o (c|170vc.93). Arrimadas al frente. Hay planos para transformar en departamentos. Visítese.—Bravo Barros y Cía. 16474 v.30

Próximo al ejido de Cañuelas. Chacra-granja, 8 hs. 50 cs.—

Al Norte de la estación y frente a 3 calles; a 1300 metros aproximadamente del camino pavimentado de San Justo, ruta No. 3, a Bahía Blanca, con servicio de microomnibus, muy próxima al ejido de Cañuelas, en sitio alto y lindo para vivir. Casa habitación; casa para personal, garage, parque, molino, múltiples dependencias para una explotación, provechosa a la vez que para recreo. Tierras de calidad. Se entrega desocupada. Base, $ 25.000.

El **viernes 26 de octubre**, a las 15 hs., en nuestro hall. Planos, 351 San Martín 361.—Bravo Barros y Cía. 16271 v.26

Av. Rivadavia 2269-79.— 17,50x66. Cuadra importante.

Al lado de José E. Uriburu y de la estación Pasco, del subte, a 4 cuadras de Callao y del Congreso y a 5 de la Plaza. Dos locales, depósito y dos casas en 17,50 por 66. Base, $ 200.000. Mitad contado y mitad a 1 o 2 años, al 6 o|o.

El **martes 23 de octubre**, a las 15 hs., en nuestro hall; 15m15 por 57m532. Dos grandes locales, tres habitaciones, piecita, dos cocinas, depósito. Dos casas, cada una, vest., sala, tres habitaciones, baño, cocina; en altos dos piecitas, amplia entrada, galpón de material, dos piezas y tres piecitas. Puede visitarse.—Bravo Barros y Cía. 16266 v.23

Almagro: Río de Janeiro 73. A metros de Av. Rivadavia.—

Sobre la estación del subterráneo; cuadra importantísima, entre grandiosas construcciones. Por su ubicación estratégica, como por las dimensiones del terreno, permite con ventajas levantar en un gran edificio de renta. Base, pesos $5.000.

El **martes 23 de octubre**, a las 15 hs., en nuestro hall. 17m32 por 44m376 y 44m477, contrafrente 17m34. Sala, escritorio, comedor, 5 dormitorios, baño, cocina, pieza y baño serv. Puede visitarse.—Bravo Barros y Cía. 16476 v.23

Esquina en Quilmes.—

Almirante Brown entre Solís y Garay. A 1 cuadra de Guido con colectivos 7, a dos de Mitre y de Av. Centenario, a 4 cuadras, próximo a la estación y a la Av. Rivadavia. Dimensiones de plendidas: casi 33 mts. de frentes al N. E., S.E. y superficie de 301m. 40 v|c88. Base, $ 4 los 25 d.c., o sea la v. c.

El **domingo 21 de octubre**, a las 15.30 hs., en el mismo.—Bravo Barros y Cía. 16477 v.21

Judicial. — "El Araza", en

Maipú (F. C. S.). Situado aproximadamente a 1 legua de Santo Domingo, a 2 1|2 de Segurola y Gral. Guido y a 5 de Maipú, todas del F. C. S. Según títulos, tiene 5231 hects. 98 ás. 06 cs. 22 ds. cs., y según plano, 5419 hects. 29 ás. 13 cs. 41 dms. cs. Campo en su mayo parte llano, cubierto de pastos naturales y que se presta para ser explotado con cría de vacunos y lanares. Alambrado en su perímetro, salvo en la parte que ocupa la laguna "Los Bueyes" y dividido en 17 potreros y varios potreritos. Tiene 9 molinos con sus tanques y bebederos, casa principal: otra casa; casa para peones, de 2 cuerpos; galpón de 25 x 11 mts., de material. Existen 6 puestos de barro, corrales y brete para vacunos y corrales y bañadero para lanares, etc. Buen monte, de unas 25 hects., arboledas y frutales.

BASE, $ 538.198,06 M|N.

El **lunes 29 de octubre**, a las 15, en nuestro hall, Av. Alem 1950, orden del señor Juez Dr. Adrián Fernández Moujan, en el expediente Juicio Sucesorio folio 410, año 1945, cuerpo venta de bienes. Secretaría del Dr. Manuel G. L. Aráuz Castex. Exigiremos $ o|o como seña y a cuenta de precio y 2 o|o de comisión. Informes: en nuestra casa, Av. Alem 1950 (Buenos Aires).—Adolfo Bullrich y Cía. Ltda. 14400v29

Judicial. — El Est. "Yamahuida", en Maipú (F. C. S.). 6.848 hects. 03 ás. 57 cs., a 4 leguas aproximadamente de Maipú, Gral. Guido, Santo Domingo y Segurola, todas del F. C. S. Campo en su mayor parte llano, cubierto de pastos tiernos, especial para cría de vacunos y lanares. Alambrado en su perímetro, salvo en la parte que linda con la laguna "Yamahuida", y dividido en 18 potreros y varios potreritos; tiene 11 molinos con sus tanques y bebederos; casa principal de 2 cuerpos; casa para administración, para capataz, para peones y para encargo del tambo; carnicería, galpón-garage; tanque elevado, de cemento, de 30.000 litros, que surte a varias plantaciones de forestales. Edificio escuela de material. Existen 7 puestos, 5 de material y 2 de barro. Brete y bañadero para lanares, etc.

BASE, $ 646.829,76 M|N.

El **lunes 29 de octubre**, a las 15, en nuestra casa, Av. Alem 1950, Orden del Sr. Juez Dr. Adrián Fernández Moujan, en el expediente Juicio Sucesorio folio 410, año 1945, cuerpo de venta de bienes. Secretaría del Dr. Manuel G. L. Aráuz Castex. Exigiremos $ o|o como seña y a cuenta de precio y 2 o|o de comisión. Informes: en nuestra casa, Av. Alem 1950 (Bs. Aires).—Adolfo Bullrich y Cía. Ltda. 14401v29

ADOLFO BULLRICH y CIA. LTDA.

"Los Baldes", en San Luis.

56.357 hectáreas en 2 fracciones de 17.060 y de 39.297 hectáreas, a 7 leguas al sur de Unión, F. C. O., y a 13 al oeste de Arizona. Campos de ganadería. La fracción de 17.060 hects. tiene 6 aguadas, y la de 39.297 hects. tiene 14 aguadas todas con agua buena y abundante entre 4 y 12 metros. Ambas fracciones están arrendadas a varias manos, para cría de lanares y vacunos, entre $ 400 y $ 500 m|n. por legua.

BASES, $ 3,50 y $ 2,50 m|n. LA HECTAREA, RESPECTIVAMENTE, pagaderos 1|3 parte al contado, saldo a 2 y 4 años, con 5 o|o de interés.

El **viernes 26 de octubre**, a las 15, en n|casa, Av. Alem 1950. Bs. Aires. Se revisan por Unión, dirigiéndose en el campo al encargado Sr. Domingo Correa. Informes y planos en n|casa, Av. Alem 1950 ó al Agrimensor, Sr. Juan Olarte Poulastrou, calle Rivadavia 5594. Seña $ o|o. Comisión 2 o|o.—Adolfo Bullrich y Cía. Ltda. 13617v29

Judicial "Santa Rosa", en Pehuajó. Entre Alagón (F. C. O.) y Astures (F. C. C. G. B. A.), a 3 leguas de esas estaciones y a 8 de la ciudad de Pehuajó. Según títulos, mide 2105 hects. 13 ás. 85 cs., y según plano, 2104 hects. 43 ás. 32 cs. Campo en su totalidad alto, suavemente ondulado, de tierras excelentes; ligeramente arenosas, especiales para el cultivo de alfalfa y cereales en general. Se presta especialmente para ser explotado con invernada de vacunos para cría de vacunos, ovinos y porcinos. La mayor parte de los potreros están alfalfados y los restantes con centeno, o pastos naturales, estando todos ellos destinados para pastoreo de haciendas. Alambrado y dividido en 21 potreros y varios potreritos. Existen 8 molinos con sus tanques y bebederos. Casa administración de material, casa para personal de material, carnicería, molino, bañadero para lanares, bretes, bañaderos, corrales y manga para vacunos. Monte en su mayor parte de acacios, existiendo eucaliptos y árboles frutales, etc.

BASE, $ 491.198,98 M|N.

El **lunes 29 de octubre**, a las 15 horas, en n|casa, Av. Alem 1950, Orden del señor juez Dr. Adrián Fernández Moujan, en el expediente Juicio Sucesorio Folio 410, año 1945, cuerpo venta de bienes. Secretaría del Dr. Manuel G. L. Aráuz Castex. Exigiremos $ o|o como seña y a cuenta de precio y 2 o|o de comisión. Informes: en n|casa, Av. Alem 1950 (Buenos Aires).—Adolfo Bullrich y Cía. Ltda. 14499v29

Pozos 246.—Judicial.— 16 departamentos.—

Al lado de Alsina. A 1 cuadra de E. Ríos, a 2 del Palacio del Congreso. Ubicación central. Buen edificio, 4 pisos con varios potreritos. Existen 8 molinos con sus tanques y bebederos. Casa administración de material, casa para personal de material, carnicería, molino, bañadero para lanares, bretes, bañaderos, corrales y manga para vacunos. Monte en su mayor parte de acacios, existiendo eucaliptos y árboles frutales, etc.

BASE, $ 491.198,98 M|N.

El **lunes 29 de octubre**, a las 15 horas, en nuestro hall, 351 San Martín 361, Orden del señor juez Dr. Adrián Fernández Moujan, en el expediente Juicio Sucesorio Folio 410, año 1945, cuerpo venta de bienes. Secretaría del Dr. Manuel G. L. Aráuz Castex. Exigiremos $ o|o como seña y a cuenta de precio y 2 o|o de comisión. Informes: en nuestra casa, Av. Alem 1950 (Buenos Aires).—Adolfo Bullrich y Cía. Ltda. 14499v29

PEÑA y CIA

"SANTA RITA" EN ESCOBAR

67 CHACRITAS — 1 CHALET — 1 CASA

Anunciado para el Domingo 21 de Octubre

POSTERGADO

PARA EL DOMINGO 4 DE NOVIEMBRE

16895v20

Casa en Barracas: 12x67.—

Río Cuarto 2743, al lado de Perdriel, A 1 cuadra de Gral. Iriarte, con colectivos 45, a 2 del Parque Pereyra, a 3 de Av. Vélez Sarsfield. Casa de una planta. Desocupada. Base, $ 22.000. Mitad contado y mitad a 1 o 2 años, al 6 o|o.

El **domingo 21 de octubre**, a las 15 hs., en la misma. 10m390 por 58m.54. Sala, escritorio, comedor, 3 dormitorios, baño, despensa, cocina, galería, 5 piezas y cocina de madera, depósito, gallinero. Puede visitarse.—Bravo Barros y Cía. 14834 v.21

"LA AMALIA", EN CAÑUELAS

Hermosa quinta de recreo, sobre la est., en 5 hects.

Espléndido chalet de 2 pisos, estilo suizo, muy cómodo, lujoso, confortable; casas para personal, parque, jardines, añosa arboleda, pileta natación, garage, galpones, etc.

Llave en mano. — Base $ 52.000. — El 20 de Noviembre

Av. Entre Ríos 1095|99, esquina Humberto 1o.—

A una cuadra de la Av. San Juan y de la estación del subterráneo, cuadra importantísima y de gran significación comercial. Dos locales de negocio con dependencias, en más de 33 vs. de frentes, y en ubicación realmente codiciada de la gran arteria. Una propiedad de pisos, con locales y departamentos, ha de producir, sin duda alguna, renta satisfactoria. Base, $ 40.000. A plazos.

El **miércoles 24 de octubre**, a las 15 hs., en nuestro hall. 17m773 a Humberto 1, 11m258 a E. Ríos; ad-corpus. Dos locales, dos piezas, dos cocinas. Puede visitarse.—Bravo Barros y Cía. 16717 v24

SAN ISIDRO

Av. Obarrio al 1900, Herrera 650 y Leloir

MERECE SER VISITADA

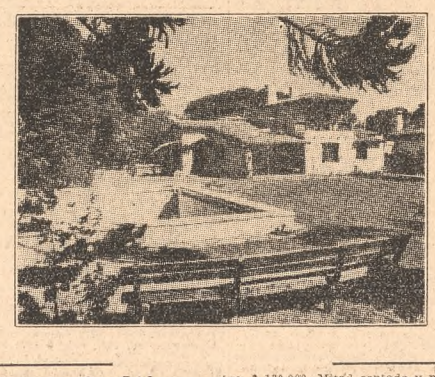

Residencia en San Isidro.— Pileta de natación y parque.— Sobre las barrancas.—

¡Llave en mano! Herrera 650, con frente también a la Av. M. Obarrio, al 1900, continuación de la Av. Aguirre y Leloir; entre hermosas casas y chalets. Confortable casa habitación nueva, lujosa y amplia, cómoda, estilo chalet, calefacción, agua caliente central, garage, parque, jardines, pileta natación, casa para huéspedes, y 4231 vs. de terreno. Base, $ 130.000. Mitad contado y mitad a 1 o 2 años, al 6 o|o.

El **viernes 26 de octubre**, a las 15 hs., en nuestro hall. Tiene 166m65 de frentes y sup. de 4.231 v. c. **Bajos:** Porch, terraza, vest., living-comedor, toilette, hall, 3 dormitorios (1 en altos), 2 baños, terraza, comedor íntimo, cocina, gran pieza, y baño serv., garage. **Casa para huéspedes:** Bajos, garage, depósito y galería. **Altos:** Amplio living-dormitorio, baño, terraza. **Casa para jardinero:** una pieza, cocina, baño, placards. Pileta de natación, vestuario

A. C. TAQUINI & Cía.

Buenos Aires Bmé. Mitre 475 — **Mar del Plata** Rivadavia 2399

DE LA CORPORACION DE REMATADORES

Campo en S. Andrés de Giles. Dos lotes frente al afirmado

Entre los kilómetros 96 y 97 de la ruta nacional pavimentada No. 8, en la proximidad de San Andrés de Giles, campo de extraordinaria calidad y riqueza, en dos lotes, con superficies de 97 has. 77 centíáreas y 52 hectáreas, 66 áreas, sin el más mínimo desperdicio. Se entregan desocupados y ambos tienen amplia extensión sobre el pavimento. 1392 y 1770 metros, respectivamente. Base, $ 900 la hectárea.

El **martes 30 de octubre**, a las 15.30, en nl. casa. Bmé. Mitre 475.—A. C. Taquini y Cía. 16574 v.21

E. Unidos 1846|52, s|E. Ríos En 17 por 70, con edificios.

A sólo metros de avenida Entre Ríos, en valiosa ubicación dentro del centro Sud, dos propiedades de construcción antigua, pero sólida, que pueden ser modificadas fácilmente para dejarlas en condiciones de producir alta renta, formando un block excepcional que mide, 15m05 (17v37) de frente al Norte por 53m88 (68 vs.) de fondo. Base, $ 90.000, con facilidades de pago. Están desocupadas.

El **jueves 25 de octubre**, a las 15.30 en n|casa. Bmé, Mitre 475.—A. C. Taquini y Cía. 16561 v.21

Judicial. Casa en Caballito.

Nicasio Oroño 1670, entre Deseado y Luis Beláustegui, sobre la avenida Juan B. Justo, próxima a la avenida San Martín y Donato Alvarez, en barrio que cuenta con todos los medios de comunicación. Edificio, jardín, 3 habitaciones, galería, dos habitaciones más pequeñas, baño, patio cocina y dependencias en terreno que mide: 8m.66 (10 vs.) de frente por 25m.80 (29v.80) de fondo. Base, $ 15.000.

El **domingo 21 de octubre**, a las 15 hs., sobre la misma. Orden juez de la ciudad de La Plata, Dr. Scarpino, secretaría No. 16, en el juicio Pusini de Mucci Carmen y otros, sus sucesiones.—A. C. Taquini y Cía. 14178 v21

¡Caballito: 11 lotes únicos! Emilio Mitre esq. Hualfín—

A sólo metros de Avenida Juan Bautista Alberdi, a cuadra y media de Avenida Rivadavia, sobre la Plaza Primera Junta y estación del subterráneo, en el mejor barrio para vivir, única fracción disponible, dentro de ese gran barrio, tan solicitado como lindo para vivir, dividida en 11 lotes excepcionales, todos con frente mínimo de 10 metros, es decir 11v55, y superficies ideales, para realizar en el mejor ambiente la propiedad de renta o la casa habitación. Varían entre 173,40 metros cuads., igual a 231,17 varas cds., y 516 ms. cs., igual a 688 varas cds. Afirmados totalmente pagados. Base $ 35 los 75 ds. cs., o sea la v. c.; pudiendo los compradores pagar el precio de venta, sólo 20 o|o al contado, al escriturar, y el saldo a uno, dos, tres y cuatro años de plazo, interés 6 o|o anual, por trimestres adelantados. **La demolición**, sin base, al mejor postor.

El **domingo 28 de octubre**, a las 16 horas, en los mismos. Mayores informes: A. C. Taquini y Cía. 16359 v21

Campo en Capilla del Señor. 260 has. Importantes mejoras.

Por orden judicial. Un espléndido campo, con superficie de 260 hectáreas, en el partido de Exaltación de la Cruz, a sólo metros de la estación Gobernador Andonaegui, del F. C. del Estado. En tres lotes, con superficies de 168, 56 y 35 hectáreas, todos de campo parejo, alto y sin desperdicio, de la mejor calidad. El lote de 168 hectáreas tiene casco con buen edificio de seis habitaciones, molino, dos galpones, monte de forestales y frutales etc. Los otros dos lotes tienen también mejoras, uno de ellos población. Para visitarlo cómodamente por estación Andonaegui, dirigiéndose al encargado señor Atilio Nocetí. Base uniforme, $ 500 la hectárea. Las fracciones se entregan desocupadas. Se acuerdan facilidades de pago, mitad de precio a dos o tres años de plazo, interés 6 o|o anual. Escrituras, como condición de venta, se haga o no uso de la facilidad, ante el escribano señor Félix A. Pachano.

El **martes 30 de octubre**, a las 15.30, en nl. casa. Bmé. Mitre 475. Venta por orden del señor juez doctor Safontas, secretaría del doctor Salas, en el juicio "Carlos Hipólito Martini, su sucesión". —A. C. Taquini y Cía. 16147 v.21

Maza 80|82, s|Av. Rivadavia. Dos casas, en 20 por 60 vs.

A sólo metros de avenida Rivadavia, en el centro de Almagro, a tres cuadras de avenida Medrano, sobre las estaciones del subterráneo. Dos casas de construcción antigua, para habitación, formando un block excepcional en cuanto a dimensiones, 17m32 (39vs.) de frente y 938 cs. de superficie, igual a 1.250 vs. cs., ad-corpus. Base, $ 75.000, con facilidades de pago.

El **lunes 22 de octubre**, a las 15.30 en n. casa. Bmé, Mitre 475.—A. C. Taquini y Cía. 16971 v.21

Judicial. Fracción de tierra.— Av. Coronel Roca y Lacarra

Fracción de tierra en ubicación de porvenir extraordinario, aparente para industria o bien para especular, sobre dos calles importantes y sobre el futuro Parque Municipal. Fracción designada con la No. II del plano especial y con superficie total de 14.164,29 metros cuadrados. Sin base, al mejor postor.

El **lunes 22 de octubre**, a las 15.30 hs., en nl. casa. Bmé. Mitre 475, Capital Federal. Orden del señor juez de la ciudad de La Plata, Dr. D'Onofrio, secretaría No. 22, en el juicio sucesorio de don José Benito Paz.—A. C. Taquini y Cía. 16970 v.21

Av. Independencia 2534|40|46 Amplia propiedad. Sin cartel.

Entre Alberti y Saavedra, en destacada ubicación, frente a una importante avenida, amplia propiedad, aparente por su distribución, para sede de una institución cultural o deportiva. Edificio de altos y bajos con subsuelo, en terreno de grandes dimensiones. Muy buenos detalles de construcción. La propiedad está alquilada y puede visitarse dirigiéndose al mayordomo. Mide, 15m15 (17v50) de frente por 51m74 (60v10) de fondo en sus costados. Base, $ 80.000.

El **jueves 25 de octubre**, a las 15.30, en n|casa. Bmé. Mitre 475.—A. C. Taquini y Cía. 16962 v.21

MAS DE 1.000 HECTS. EN AREQUITO

CAMPO DE EXTRAORDINARIA CALIDAD, CON IMPORTANTES MEJORAS, AL SUD DE S. FE

Base $ 380 la hectárea, con facilidades. El Martes 30 de Octubre

JUDICIAL. CAMPO en CAPILLA del SEÑOR

260 HECTS. DE CAMPO FLOR, EN TRES LOTES CON MEJORAS SOBRE EST. ANDONAEGUI

Base $ 500 la hectárea, con facilidades. El Martes 30 de Octubre

Cuatro casas, orden judicial.— Bases sumamente reducidas.—

Por orden del señor juez doctor Rojas, secretaría del doctor Viviano, en el juicio sucesorio de don Marcelino Zorrilla, los siguientes bienes:

Asamblea 490-500 esquina José María Moreno 1312, una esquina importante dentro de un gran barrio, de activo movimiento y comercio, que cuenta a la vez con todos los medios de comunicación. Construcción moderna, sólida, que comprende dos locales de negocio y dependencias, para vivir en terreno de grandes dimensiones. Distinguido, No. 490-94, amplio local de negocio, revestido de azulejos (ocupado por carnicería), pequeño local (ocupado por cigarrería), y otro gran local de negocio, entrada independiente, cuatro habitaciones baño, patio, cocina, galería y dependencias. Mide: 15m.84 (19v.30) al Norte, 15m.55 (17vs.) al Oeste, 26m.20 (30v.25) al Sur y 25m.64 (29v.93) al Este. Base, $ 55.000.

Avenida Triunvirato 3684-86-88, entre Donato Alvarez y Acha, frente a esa arteria, en una de sus partes de mayor movimiento y comercio. Edificio, No. 3684: local de negocio con puerta y vidriera con cortinas metálicas, 1 habitación, pequeño cuarto y dependencias. No. 3688: otro local de negocio con puerta y vidriera con cortinas metálicas, dos habitaciones, pieza en altos, baño, patio, cocina y dependencias, en amplio terreno. Base, $ 21.000.

Av. Donato Alvarez 2136-40 y Juan García 1558, sobre esquina, manzana en uno de los centros comerciales de mayor valor del Norte Caballito. Edificio D. Alvarez 2136: local de negocio con puertas y vidrieras con cortinas metálicas, dos habitaciones, baño, patio, cocina y dependencias. D. Alvarez 2140: otro local de negocio con puertas y vidrieras con cortinas metálicas, habitación, baño, patio, cocina y dep., con salida también por Agustín García 1558. Base, $ 20.000.

Avenida San Martín 3517-29, entre Lituco y Biarritz, edificio que comprende local de negocio con puertas y vidrieras con cortinas metálicas, hall, tres habitaciones, baño, patio, cocina y dependencias. Sólida construcción moderna preparada para altos. Mide: 8m.66 (10vs.) de frente por 25m.48 (29v.42) de fondo. Base, $ 17.000.

El **miércoles 24 de octubre**, a las 15.30 hs., en nl. casa, Bmé, Mitre 475. Mayores informes: A. C. Taquini y Cía. 16567 v.21

En Miramar.— 19 espléndidos lotes.—

Sobre la Avenida Costanera y Playa, en una de las ubicaciones de mayor valor y perspectivas, 19 espléndidos lotes de terreno, de amplias dimensiones con espaciosos frentes. Manzanas K y T, frente a las calle 24, 35, 36 y Boulevard Circunvalación. Base, $ 9 los 75 ds. cs. (v. c.), con facilidades de pago.

El **martes 23 de octubre**, a las 15.30, en n. casa. Bmé, Mitre 475. Capital Federal.—A. C. Taquini y Cía. 16573 v.21

Judicial. Frente Plaza Once. Una extraordinaria esquina —

Bartolomé Mitre 3002 al 18, esquina Ecuador 82|84|100, frente a la Plaza y estación Once, con el privilegio de esa ubicación dominante, comercial, importante y valiosa. Una extraordinaria esquina, con más de 30 metros de frente sobre ambas calles, 32 metros sobre Plaza Once y 1.704 metros cuadrados de superficie! Base, $ 252.878,92.

Edificio: Bartolomé Mitre No. 3002, amplio local de negocio ocupado por bar y dependencias. Ecuador 84, zaguán, hall, sala, cuatro habitaciones, baño, patio, cocina, pieza en altos y dependencias. No. 82 amplio local de negocio, dos grandes galpones, garage, taller y dependencias. Techos de cinc y fibrocemento sobre cabriadas de hierro. Bmé. Mitre 3018, zaguán, hall, dos salas, una habitación interior, baño, patio, cocina, habitación de servicio y dependencias. Muy buenos detalles de construcción. La propiedad Ecuador 82, reconoce contrato que vence en noviembre de 1946.

Medidas: 31m934 (36v90) de frente al Este sobre Ecuador y Plaza Once, 6ms. (6v92) en la chanfla, 42m41 (49vs) en su otro frente al Norte sobre Bartolomé Mitre, 40m63 (53v85) al Sur, 37m326 (43v10) al Oeste. Superficie total, 1.704.02 metros cuadrados, igual a 2.277 varas cuadradas.

El **lunes 22 de octubre**, a las 15.30 en n|casa. Bmé, Mitre 475. Venta por orden del señor juez doctor Carreño, secretaría del doctor Padilla. Expediente No. 22.477, año 1943, folio 263.—A. C. Taquini y Cía. 16972 v.21

Paso 756. Con facilidades. —

En un centro comercial importante, distribución y venta de tejidos, sobre las avenidas Pueyrredón y Córdoba, propiedad de construcción antigua, pero sólida en terreno de muy buenas dimensiones, 9m59 (11v09) de frente al E. por 21m47 (24v80), Base, $ 50.000, con facilidades de pago.

El **viernes 26 de octubre**, a las 15.30, en n|casa. Bmé. Mitre 475.—A. C. Taquini y Cía. 16562 v.21

Palermo, Gral. Soler 4109|11. Altos y bajos, por $ 26.000!

Entre Alvarez y Medrano, a dos cuadras de Cnel. Díaz, próxima a Santa Fe. Edificio de altos y bajos, que comprende dos cómodas casas habitación, en espacioso terreno. No hay contratos. Base, $ 26.000, con facilidades de pago.

El **lunes 29 de octubre**, a las 15.30, en n|casa Bmé. Mitre 475.—A. C. Taquini y Cía. 16969 v.21

Belgrano, 4 lotes notables! — Arribeños esquina Pino 1804.

En uno de los sitios de mayor mérito de Belgrano, donde el valor residencial resulta extraordinario, sobre las barrancas y las avenidas Vértiz y Luis María Campos, la espléndida esquina de Virrey del Pino y Arribeños, en cuatro lotes que resultan excepcionales por su ubicación de privilegio y la admirable proporción de sus amplias dimensiones. Base, $ 65 los 75 ds. cs., o sea la v. c., cuarta parte al contado y el saldo a uno, dos y tres años de plazo, interés 6 o|o anual.

El **domingo 28 de octubre**, a las 16.30 horas, sobre los mismos. **LA DEMOLICION** del edificio, sin base, al mejor postor. **Detalle:** la esquina, superficie 612 ms. cs. igual a 816 vs. cs., con 55 varas de frente sobre ambas calles; los otros lotes, 467, 594 y 637 ms. cs. (622, 792 y 850 vs. cs.), con 15 y 17 metros de frente! Mayores informes y planos: A. C. Taquini y Cía. 16559 v.21

Más de 1000 has. en Arequito Fracción de campo excelente.

Zona de campos famosos por su calidad y producción. Departamento de Caseros, Provincia de Santa Fe, a 13 kilómetros de la estación Arequito del F. C. Central Argentino, frente al tío Carcarañá en las proximidades de la ciudad de Rosario. Campo conocido por Colonia "Santa Aurelia", con superficie de 1025 hectáreas, flor en toda su extensión, sin desperdicio de ninguna naturaleza y de excepcional rendimiento. Tiene importantes mejoras, Casco de estancia con casa habitación de cinco habitaciones, galería y dependencias. Alambrados exteriores e interiores de siete y cinco hilos, amplio galpón y otras siete poblaciones. Agua de calidad insuperable. Base, $ 330 la hectárea, pudiendo el comprador pagar el precio de venta, cuarenta por ciento al contado y el saldo en tres cuotas iguales a dos, tres y cuatro años de plazo, interés 6 o|o anual.

El **martes 30 de octubre**, a las 15.30 horas, en n|casa de la Capital Federal, Bmé. Mitre 475. Mayores informes y planos: A. C. Taquini y Cía. 16965 v.21

Judicial. Belgrano 4012|14. Buena casa de altos y bajos.

Entre Quintino Bocayuva y Treinta y Tres, a una cuadra de avenida Victoria, a dos y media de avenida Rivadavia, e igual distancia de Castro Barros, próxima a la estación Medrano del subterráneo, en destacada ubicación de Almagro, buena casa de altos y bajos, para renta y habitación. Base $ 42.566,66.

Edificio: No. 4014, casa baja, tiene zaguán, hall, sala, antesala, dormitorio, comedor, cuatro habitaciones, baño, patio cocina, habitación de servicio y dependencias. No. 4012, casa alta, hall, sala, escritorio, antesala, comedor, cuatro dormitorios, baño instalado, cocina, cuatro piezas en altos, terraza y dependencias. Buenos detalles de construcción. Se visita de 11 a 13 horas la casa baja. Medidas: 9m50 (11 vs.) al Norte por 32m20 (37v20) de fondo.

El **lunes 22 de octubre**, a las 15.30 en nl. casa, Bmé. Mitre 475. Venta por orden del señor juez Dr. González. Secretaría del Dr. Giraudy, en el juicio "Siffredi c. Siffredi".—A. C. Taquini y Cía. 16968 v.21

Montevideo 582|90, c. cédulas Bajos y 4 pisos, por $ 80.000!

Entre Lavalle y Tucumán, pleno centro, cuadra de valor comercial, a dos cuadras de Avenida Callao, a una y media de Corrientes, sobre Córdoba, próxima a Tribunales y Plaza Lavalle. Planta baja y cuatro pisos, local de negocio y dependencias en la planta baja, cuatro departamentos por piso, un piso por piso. Tiene ascensor y detalles de una construcción muy sólida. Renta actual ajustada a la ley, $ 8.400. Base, $ 80.000 cédulas $ 80.000 cédulas nacionales. Se visita con nuestra tarjeta de 15 a 17 horas.

El **miércoles 24 de octubre**, a las 15.30, en n|casa, Bmé, Mitre 475. — A. C. Taquini y Cía. 16966 v.21

En Mar del Plata.—

Fracciones y terrenos. El **martes 23 de octubre**, a las 15.30 hs., en n|casa, Bmé. Mitre 475, Cap. Fed. **Cuatro fracciones:** zona Bosque Alegre, Formosa, Mathe, 152 y 154, a. 44, 45, 46 y 47, Fomento Rural, Sup. 2500 vs. cs. cada una. Base, $ 2 los 75 ds. cs. (v. c.). **Terreno San Juan esq. 34**, a una cuadra del mar y Av. Costanera. Sup. 1000 v.s. cs. Base, $ 9 los 75 ds. cs. (v. c.). **2 lotes:** Tomás Falker esq. José Mármol, arboladas, a cuatro cuadras de la playa La Perla, plaza España y parque Luro. Sup. 190 y 168 vs. cs. Base, $ 9 los 75 ds. cs. (v. c.). **2500 vs. cs.** En el barrio de la estación nueva. Buenos Aires esq. Rodríguez Peña. Base, $ 10 los 75 ds. cs. (v. c.). Mayores informes: A. C. Taquini y Cía. 16563 v.21

Mar del Sur, 3 fracciones.—

En las proximidades de Miramar, en ubicación de porvenir y valorización, a una cuadra del Boulevard Mar del Sur y próximas a la playa. Tres fracciones: las manzanas RRR y SSS, sección 1a., en su totalidad, con superficies de 7500 mts. cs. cada una, y lotes 5 y 6, manzana A, sección 3a., sup. 1500 ms. cs. Base, $ 0,20 los 75 ds. cs.

El **martes 23 de octubre**, a las 15.30, en n|casa.—A. C. Taquini y Cía. 16570 v.21

EN MIRAMAR

19 ESPLENDIDOS LOTES DE TERRENO EN EXCELENTE UBICACION, SOBRE LA PLAYA

BASE $ 9.— LOS 75 Ds. Cs. (V. C.), A PLAZOS — EL MARTES PROXIMO

Avenida Belgrano 1851|53|55 De renta, sobre Av. Entre Ríos

En uno de los centros comerciales de mayor valor del centro Sud, frente a Belgrano, a sólo metros de Entre Ríos, próxima a Plaza del Congreso. Espléndido edificio de cuatro plantas, que comprende un local de negocio, dos amplias casas habitación y ocho departamentos. Muy buenos detalles de construcción, dos ascensores y calefacción. Mide 9m36 (10v31) de frente por 20m37 (23v71) de fondo y 8m50 (9v81) de contrafrente. Produce $ 1.273,20 de renta mensual, con siguientes susceptibles de extraordinario aumento en su oportunidad. Base, pesos 170.000, con facilidades.

El **lunes 22 de octubre**, a las 15.30, en n|casa, Bmé. Mitre 475.—A. C. Taquini y Cía. 16963 v.21

Casa quinta en San Miguel.— Chalet moderno y parque. —

Frente al Km. 38 de la ruta nacional No. 8, con servicio de microómnibus, próxima a la estación José C. Paz del F. C. Pacífico, una espléndida casa quinta con bien diseñado parque y moderno edificio estilo chalet californiano, muy cómodo y confortable. Tiene porch, hall, living comedor, dos dormitorios, terraza, cocina, garage y dependencias. Casa para quintero, gallinero, parque y 3.500 metros cuadrados de superficie con 50 varas de frente al pavimento. Incluyese en la venta el moderno mobiliario y sus instalaciones. Se entrega llave en mano, listo para ser ocupado! Base, $ 28.000, con facilidades.

El **domingo 21 de octubre**, a las 17.30, en el mismo.—A. C. Taquini y Cía. 16957 v.21

Avenida Santa Fe 4774 al 80 Local, casa, 6 departamentos.

Entre avenida Juan B. Justo y Humboldt, cuadra de extraordinario valor comercial y movimiento, edificio de planta baja y piso alto, de muy buena construcción y que comprende un local de negocio, con sótano y dependencias para habitación, una casa alta y seis departamentos, en terreno que mide, 8m66 (10 vs.) de frente por 54m35 (62v75) de fondo en un costado, 50m85 (58v75) en el otro y 8m35 (10v80) de contrafrente. Produce con alquileres insignificantes y deducida la rebaja legal, pesos 13.674, puede producir no menos de $ 20.000. Base, $ 130.000, con cédulas.

El **jueves 25 de octubre**, a las 15.30, en n|casa, Bmé. Mitre 475.—A. C. Taquini y Cía. 16575 v.21

Mar del Plata, Gascón 2950. Confortable chalet, a plazos—

Entre 6 de Septiembre y Rivadavia, ubicación privilegiada y céntrica, a 1 cuadra de la plaza Mitre, próxima al Colegio Nacional y a 3 cuadras de la Avenida Colón. Excelente chalet amueblado, con todos los detalles de lujo y confort. Tiene en bajos, porch, hall, amplio comedor con estufa, toilette, cocina, tres habitaciones de servicio, baño, lavadero, Gran jardín y garage. En altos, hall, 4 dormitorios, dos baños instalados, terraza cubierta, teléfono en servicio. Mide 8m76 (10cli) de frente por 24m04 (40vs.) de fondo. Base, 80.000 pesos, con $ 20.000 a tres años de plazo, interés 6 o|o anual.

El **martes 23 de octubre** a las 15.30 hs., en n|casa central, Bmé. Mitre 475. Bs. As.—A. C. Taquini y Cía. 16973 v.21

Dos casas. Con facilidades.— Superí 2675. Charlone 1562.

Bien ubicadas, con bases reducidas y facilidades de pago, mitad a dos o tres años de plazo, interés 6 o|o anual.

Charlone 1562|64, entre Estomba y Heredia, a sólo metros de la Plaza 25 de Agosto, sobre Avdas. El Cano, Alvarez Thomas y Triunvirato. Casa baja para habitación y taller anexo, en terreno que mide 8m66 (10 vs.) de frente por 30m31 (35 vs.) de fondo. Base, $ 18.000.

Superí 2675|79, entre Gunnacache y Beberio, en Coghlan, próxima a la estación y a la avenida del Tejar, buena casa habitación con garage, en terreno que mide 8m66 (10 vs.) de frente por 19m57 (22vs.) de fondo en sus costados. Base, $ 17.000.

El **viernes 26 de octubre**, a las 15.30, en n|casa. Bmé. Mitre 475.—A. C. Taquini y Cía. 16576 v.21

MAÑANA PARQUE "EL CRUCE" EN SAN MIGUEL

140 AMPLIAS QUINTAS EN LA INTERSECCION DE LAS RUTAS NACIONALES Nos. 8 y 197, LUGAR DE PERSPECTIVAS ADMIRABLES

Base $ 12 por mes, en 120 meses, sin interés. El Domingo próximo. Autos de excursión. Salen de Congreso a las 14 hs.

San Miguel. Parque El Cruce. 140 quintas en 120 meses.—

Frente a las Rutas Nacionales No. 8 (antes 9) y 197. En el Kilómetro 34 de la ruta Nacional No. 8, con 600 metros de frente sobre la misma, camino general entre Buenos Aires y Rosario, en su intersección con la ruta 197, que une General Rodríguez con San Fernando, ambos con pavimentos libres de pago y con abundantes medios de comunicación. Es una zona urbana con líneas de luz eléctrica, fuerza motriz, alumbrado público y teléfono, 140 quintas amplias, en un paraje alto, sano, que cuenta con adelantos urbanos y que está rodeado de espléndidas casas quintas. Dan frentes a las dos rutas pavimentadas y a calles interiores de 15 y 20 metros de ancho. El Parque El Cruce está a pocas cuadras de la estación José C. Paz del Ferrocarril Pacífico, dista 2 kilómetros de la estación Kilómetro 34 de los Ferrocarriles del Estado y tres de la proyectada ruta Internacional. Pasan frente a los terrenos colectivos de las líneas No. 241 de Chacarita a José C. Paz y Pilar y línea No. 173 de San Fernando a San Miguel. Base, $ 12 por mes, en 120 mensualidades, sin interés. El comprador deberá entregar en el acto del remate el importe de 3 cuotas y el 2 o|o de comisión que es a su cargo. 3 nuevas cuotas deberán ser abonadas a los 30 días para recibir la posesión. Escrituras inmediatas ante el escribano señor Luis Panigo.

El **domingo 21 de octubre**, a las 15 hs., sobre las mismas. Autos de excursión saldrán el día del remate de Plaza Congreso, a las 14 hs., debiendo retirarse los boletos en oficinas. El costo del pasaje es de $ 0,50 ida y vuelta. Planos: A. C. Taquini y Cía. 14177 v.21

Avisos Clasificados

MUCAMA de comedor, compet., recm., buena pres., buen sueldo, presentarse de mañana, neces. Santa Fe 1460, 9o. tp-122v22

MUCAMA de adentro se necesita, lavado y planchado ropa chica, recom. 76-0074. tp-122

MUCAMA de comedor y otros quehaceres, buenos informes, para Belgrano neces., tratar Moldes 1757. tp-122

MUCAMA modista, práctica, recom. p. matrim. solo; Av. Alvear 1040, 5o. tp-122v20

MUCAMA de adentro, sepa planchar trajes, competente, cédula, recom.; preferencia española. Charcas 1173, 2o A.

MUCAMA gral., s|ret., nec., recs., 2 per. may., céd. ind.; Córdoba 991, 4o. D. tp-122v20

MUCAMA con informes, $ 70, neces., prolija, buena pres., Arroyo 845, 7o. tp-122v20

MUCAMA para departamento, $ 75; Aráoz 2579, piso 4o B. Tratar de 10 a 12 horas. bp-122v20

MUCAMA compet. nec., de 8 a 14 hs., sueldo $ 70. Presentarse Roca 2495, Florida, F. C. C. A., 2 cuad. estac. v22

MUCAMA gral., hay cocinera, neces., b. sdo., c. rec. Tr. U. T. 32-2444. tp-122v21

MUCAMA de comedor, práctica, neces., recom., $ 80, tr. Av. Alvear 3612, 6o

MUCAMA niñera neces., inútil pres. sin buenas recom., Agüero 2038.

MUCAMA gral. para pensión; Echeverría 1865. tp-122

MUCAMA general, recomendada, necesito, Florida 895, 5o. piso B. v20

MUCAMA recom., 25 a 35 años, se necesita; Juncal 2237, 1o. A. v20

MUCAMA que entienda cocina, práctica, $ 90, rec., nec. Juncal 2162, 1o. B

MUCAMA de adentro, fina, bien recom., neces.; Gelly y Obes 2233, 3o.

MUCAMA planchadora con cama, recomendada, Paraná Nº 1231, 6º piso.

MUCAMA joven, $ 60, necesito; Juan B. Alberdi 1232, T. 60-6459. v20

MUCAMA de adentro, con refer., céd. tratar 11-16 hs., 41-5909. tp-122v20

MUCAMA general recomendada, para el Tigre, tratar 44-2499. mp-122

MUCAMA joven para pensión chica necesito; Santa Fe 931, 3o. tp-122

MUCAMA compet., sepa servir mesa, b. sdo., nec., Carabobo 318, 63-1954

MUCAMA niñera neces.; Santa Fe 1543, 7o., B. tp-122v22

MUCAMA gral., con recomend.; Libertad 1167, 5o., depto. 5. v22

MUCAMA joven, buen sueldo, neces.; Billinghurst 1958, 4o., A. v22

MUCAMA niñera, vaya afuera; Callao 676, 5o. izqda. tp-122v20

MUCAMA niños recomendada, neces. Olleros 2025. tp-122v22

NECESITO mucama, 1|2 día, de mañana, cédula; Florida 1065, 9o. p. F. tp-122v20

NECES. mucama práctica, para pensión, Paraguay 1005, 1er. piso izq. tp-122v22

MUCAMOS

MUCAMO de comedor, con muy buenas rec. y cédula, neces. $ 100; Rodríguez Peña 1766. tp-122v20

MUCAMO de comedor, serio y prolijo, buenas recom. de fils., neces., trat. Santa Fe 1877, 1er. piso, de 11 a 12.

MUCAMO 19, para comedor, buen sueldo, y b. trato, céd y refer., neces.; Esmeralda 851, de 10 a 12. tp-122

MATRIMONIOS

MATRIMONIO joven, con buenas rec., se necesita para poca fils., ella perfecta cocinera y él mucamo, hay mucama, para Vicente López, sueldo $ 200. Por cita dando referencias a A. C. 21, Casilla Correo 3200. mp-122v22

MATRIMONIO jov., extranj., sin hijos, cocinera muy competente, lav. y planch. chico, mucamo servir mesa, recomendados, se neces. para 2 pers. may. en Olivos, sueldo $ 130, H. H. 29, C. Correo 3200. mp-122v22

MATRIMONIO neces., él ayudante de cocina y otros quehaceres, ella mucama general, $ 130, inútil presentarse sin buenos informes y cédula, tratar de 9 a 13; Callao 1162. tp-122v22

MATRIM., jardinero, parquero, flores, para estancia, señora cocinera personal, $ 130, nec., con inf.; U. T. 32-0483. tp-122v20

MATRIM. neces., cocinera y mucamo gral., p. 3 pers. Santa Fe 3160, tratar después de las 9 hs. tp-122v22

MATRIMONIO jardinero y cocinera competentes, con recomendaciones, sueldo $ 150; U. T. 749 Tigre 0961. v22

MATRIMONIO para estancia, ella cocina y quehac., él peón chacra; 41-3494, de 9 a 11. tp-122v20

MATRIMONIO, cocina, mucama, él peón chacra, cel. 41-3494, de 9 a 11.

MATR. sin., que entienda cocina y él para limpieza Tinogasta 3115. v21

MATR., sin hijos, ent. coc., sdo., comod. amueblado trab. af.; Bustamante 1748.

MATRIMONIO p. campo, él peón, ella cocinera, nec. Paseo Colón 484.

MATRIMONIO neces., cocinera sencilla y mucamo gral.; O'Higgins 1722. v22

MATRIM., cocinera prof., chófer prof., b|rec., nec.; Gelly y Obes 2233, 3o.

NECES. matrimonio, cocinera, mucamo general, recomendado, sueldo $ 190. U. T. Haedo 658-2069. tp-122v20

NECES. matrimonio solo todo trabajo y cocina, de 8 a 17; Larrea 1365, 7o. p., dto. B. ap-122

MUCHACHAS

CHICA de 15 a 16 años, para ayudar quehaceres, necesito; Santa Fe 1380, 7º N.

CHICA 13|14 años, peq. quehac., matr. solo necesita; Cabildo 924. bp-122v22

MUCHACHA para matrimonio y 2 niños, sin lavado ni planch., coc. sencilla, vaya Mar del Plata temporada 4 hotel, neces., buen sueldo; Olleros 2057, T. 73-9787. tp-122

MUCHACHA necesito, todo trabajo menos ropa grande, para 3 personas, de 8 a 14 hs. sueldo $ 45. R. Peña 248, 7º piso, departamento D.. mp-122

MUCHACHA para cuidar niños y pequeños quehac., que vaya a Mar del Plata, recom., trat. de 10 en adelante; Sevilla 2972, Palermo Chico. tp-122v22

MUCHACHA para limpieza gral., de adentro, se necesita, $ 70, buenas recom. Tr. de 14 a 16 hs.; Caseros 656, v20

MUCHACHA para cocina y quehaceres, sin lavado, hay otras, $ 80, Ricardo Gutiérrez 859, Acassuso 742-2680.

MUCHACHA neces., recom., hay cocinera, vaya a M. del Plata, $ 60, U. T. 83-2708, Juan B. Alberdi 1918.

MUCHACHA cocina y quehaceres, de 8 a 18 hs., neces., $ 70. Callao 1390, 2º tp-122

MUCHACHA joven, que cocine bien y lave, $ 80 a 100; Rod. Peña 566, 1o tp-122v20

MUCHACHA ayud. cocina, p. limpieza de depto., de 8 a 16 hs., $ 50; Río Bamba 1121, 3o. E. tp-122

MUCHACHA necesito, cocina sencilla, sin lavado, $ 70, tratar de tarde; Malabia 2517, 4o., G. tp-122v22

MUCHACHA necesito para limp. solamente, de 7.30 a 11.30, sueldo $ 40. T. 23-3206; Solís 2040. tp-122

MUCHACHA de 14-17 hs., planchado chico, $ 30, con inf., tratar Esmeralda 1359, 5o., grupo B. tp-122

MUCHACHA que entienda cocina, lavado y otros quehac., 3 pers., rec., $ 80-90; Cangallo 1968, 3o., A. tp-122

MUCHACHA neces. p. ayudar quehac., $ 70. Perú 1074, Acassuso. v20

MUCHACHA sevia, $ 55; Maipú 59, 2o. G. Vte. López. mp-122v21

MUCHACHA todo serv. p|matr., nec. Colón 1209, Martínez. T. 742-2017.

MUCHACHA para ayudar quehac., necesito; U. T. 50-2138. Griveo 2854.

MUCHACHA para queh. recomendada, $ 70; Las Heras 2799, 5o. A.

MUCHACHA formal ayudar quehac., sin retiro; U. T. 60-8953. v22

MUCHACHA para todo trabajo, con retiro, refer., neces.; Arenales 1329

MUCHACHA, se neces., queh. varios, ent. cocina; Amenábar 2031, 1º, dp. 5.

NECESITASE muchacha para atención bebé un año con retiro. C. Pellegrini 1520, depto. 12. mp-122v22

PARA todo trabajo se necesitan dos muchachas y lavandera. 742-2438. v22

MUCHACHOS

MUCHACHO ayud. cocina, p. limpieza de depto., de 8 a 16 hs., 50 pesos; Río Bamba 1121, 3o. E. tp-122

NIÑERAS

NIÑERA para bebé 3 meses, céd. y recomend., tratar Montevideo 1230, C. A. de 14 a 18 horas. mp-122

NIÑERA con experiencia, p. 2 niños pequeños, $ 80, c. cama, neces. Güemes 2973, p. baja B. tp-122v22

NIÑERA mucama, bin recomend., necesito, trat. de 8 a 11, Juncal 1734, p. depto. D. tp-122v20

NIÑERA compet., para 3 chicos, b. sdo.; Av. Forest 1535, 3o. A, 76-1896. mp-122v20

NIÑERA recom., para 2 niñas, neces., sueldo $ 90. Callao 1598 1o. A. v20

NIÑERA joven, alemana, recom., atender 2 niños; U. T. 742-2086. v22

PRACTICA niñera para 2 nenas, buen sueldo, rec., nec., llamar T. 742-2400.

PORTEROS

PORTERO mucamo no muy joven, alto, buena presencia, bien recom., sepa atender teléfono, sueldo $ 120, llamar de 10 a 12 hs. a 72-1133. tp-122

SIRVIENTAS

ACTIVA sirvienta para cocina y quehaceres, 1|2 día, mañana; U. T. 73-0093, a 3 minutos de estación Retiro. v20

BUSCASE sirv. sepa cocinar, poca fils., depto. moderno, sin retiro, $ 80. 72-2619, Beruti 3752, 5º A. mp-122

FILIA. suiza (nena 5 años), neces. sirvienta general, competente, con referencias, para matrimonio, 2 chicos, Sueldo $ 80; Tratar: domingo 17-18 horas, Martínez, Gutiérrez 2732, entre Pirovano y Pasteur. mp-122v20

NECESITO sirvienta joven, con cama, cocina sencilla, poco trabajo, $ 80; Entre Ríos 709, piso 3º, depto. E. v22

NECESITO sirvienta, con cédula, poca fils., coc. sencilla, con o sin refiro, $ 60-70; J. E. Uriburu 1133, 3º C.

NECES. sirvienta todo trabajo, sin retiro, 3 personas may., $ 80, tratar de 14 a 17 hs. Puyrredón 1494, 1o. B. v20

NECESITASE sirvienta, t. trabajo y cocina, 3 mayores, con sin ret., $ 80. Exigense informes; Cerrito 1087. v20

NEC. sirvienta, matrim., sin retiro; Pasteur 340, 1o. F, 2da. escal. v20

NECES. sirvienta sepa cocinar, para 3 pers. Larrea 1168, 1o. B. tp-122

NEC. sirvienta con retiro, sin coc., b. sueldo; San Martín 561, 5o. R.

PARA Punta Alta, F. C. S. (Bahía Blanca), sirvienta recom., p. cocina senc. y quehac., dom., sueldo $ 80, presentarse Punta Alta, calle Pellegrini 151, o Pte. Roca 216, Beccar, F. C. C. A. v-20

SIRVIENTA joven, buena presencia, sepa cocinar, necesita, todo servicio de 3ra. pers., excelentes informes y cédula, $ 80; Córdoba 1095, 7o., G, 2o. ascensor, tratar de 11 hs. en adelante. tp-122

SIRVIENTA joven, de 7.30 a 16 horas, domingos libres, todo trabajo menos cocinar, dispuesta pasar temporada en Mar del Plata, con. céd. y recom. Cevallos 558, 6º piso B. mp-122v22

SIRVIENTA, sepa cocinar, sin lavado, matrim. y 3 chicos, recomendada, vaya temp. M. del Plata, $ 80, sin retiro, Tr. 9 a 12, Paraguay 5525. v-20

SIRVIENTA joven, entienda, muy bien de cocina y lavado, neces. poca fils., buen sueldo, inútil si no es competente, con cédula; Rivadavia 4375.

GIMENEZ ZAPIOLA Y CIA.

Agencia Mar del Plata: CORDOBA 1621 — Tel. 2965

DE LA CORPORACION DE REMATADORES

Judicial. Gran propiedad. Av. S. Fe 3331|35 esq. Vidt 2111. Renta al año $ 46.766,40.—

A pocos metros Est. Subte Bulnes. 11m33 s|S. Fe, 12m32 s|Vidt; 6m. ochava, 15m24 y 13m90 contfs. Subsuelo, bajos: 8 pisos y azotea, 2 locales, casa lindep. y 15 depts., 2 locales, uno con 2 hab. y depend., sótano. Casa: hall, 3 hab., baño, coc., etc. Portería: hall, ascensores pral. y serv., 8 Deptos. esquina, c|u.: hall, living, sala, comd., 3 dormit., baño, coc., pieza y toilet serv. Lav. Otros 8 s|Santa Fe, iguales, un dormitorio menos. Entrada prine. y de serv. Pallet. Azotea. Dep. renta en tarjeta. Base, $ 308.515. Incluidos $ 75.000. Cédulas Se. G. a la par, si se desea, pudiendo pagarse 1|2 al contado y 1|2 a 2 ó 3 años, interés 3 o|o.

El **jueves 25 de octubre**, a las 16, en n|hall. Orden juez 1a. Ins. Dr. Fernández Moujan, Secrt. Dr. Domínguez, Exp.: "Cohen Alberto, quieb.", 2 o|o precio, 2 o|o com. — Giménez Zapiola y Cía., Florida 239. v.25

Judicial. En Castelar. Magnífica quinta "Santa Cecilia".

Con unos 200 mts. frente afirmado Av. José M. Paz, a estación Castelar; colectivo al frente. La Av. Paz comunica también con Moreno, San Fernando y San Miguel. S|tit.: 188m80 en NE. y SO, por 1239m40 en NO. y SE. Sup.: 76.900,7017 m|c, S|mensura. 196m40 s|Paz, 391m. en NO., 290m87 en SE., 197m06 contf. SO. Sup.: 76.900,7017 m|c. Cerco alambre tejido s|Paz, resto alambre con tres hilos. Tierra buena, parejo. Plantaciones frutales, eucaliptus, pinos, acacias. Vivero frutales. Tanque aust. 140.000 lts. Casilla motor, cañería. Chalet moderno, gran living, comd., placards, baño, coc. Pieza, wc. toilet. serv. Materiales excelentes. Inst. supergás y electricidad. Aparte 2 hab., galpón, coc., despensa, gallineros. Base, $ 53.540,42 (2|3 partes tasación).

El **jueves 25 de octubre**, a las 16, en n|hall. Orden juez Dr. Rojas, Secret. Dr. Acuña, Exp.: "Scolni Jaime, suc." $ o|o. precio, 2 o|o com.—Giménez Zapiola y Cía., Florida 239. v.25

S|. los jardines de Palermo.

Gelly 3467 y frente Av. Pte. Figueroa Alcorta. E|Canning y Salguero, Sm66 frente a Gelly 8m69 frente Av. Figueroa Alcorta por 17m47 y 18m23 fondo. Ad-corpus 4 habit. y depend. Const. buena clase, Base, $ 16.000, TODA A PLAZOS en hip. al 1o. octubre 947, opción 2 años más, 6 o|o interés. (Sin contratos).

El **jueves 25 de octubre**, a las 16, en n|hall; $ o|o seña, 2 o|o com.—Giménez Zapiola y Cía., Florida 239. v.25

Judicial. En Floresta N. S|. Segurola y Jonte.—

Magnífica fracción 3.000 m|c. En 6 amplios lotes. En la zona más alta. Miranda y frente a Bernádez. Pocos metros Segurola y 1 cd. Jonte. Centro comercial. Muy interesante para industria, fábrica, etc, **5** lotes contiguos s|Miranda y uno s|. Bernádez, pavimentadas, unidos por los fondos, **Miranda e|Bernádez y M. Paz. Lote 9,** sup.: 343,32 m|c. Base, $ 5.066,66. **Lote 10,** sup.: 429,10 m|c. Base $ 5.333,33. **Lotes 11 y 12,** c|u., sup. 521,33 m. c. Base, $ 5.866,66 c|lote. **Lote 13,** sup.: 396,45 m. c. Base, $ 5.533,33. **S|Bernádez. Lote 2,** sup.: 461,40 m. c. Base, $ 7.333,33 (2|3 partes tasación C. Terr.). Escrib. Edmundo Esponda, cond. venta. Afirmados pagos al día.

El **domingo 28 octubre**, a las 16, en los mismos. Orden Juez 1ra. Inst. Dr. Fauvety, Secret. Dr. Demaría, Exp.: "Canals Francisco, test.". $ o|o c|precio 2 o|o com.—Giménez Zapiola y Cía., Florida 239. 16756 v.28

Av. Corrientes 5111|31.—

E|Canning y Aráoz. Gran importancia comercial. 1 cd. Est. subte. Canning. 16m45 por 39m43 y 31m22; contf. 14m45 Ad-corpus. Antiguo. Bajos: 2 amplios locales, hab. y dep. Entrada a 2 deptos. c|u. 3 hab. y dep. Sin contrato, a sola mano. Base, $ 145.000. Incluso hipoteca $ 60.000 hasta Stbre. 1947. 6 o|o int.

El **miércoles 24 de octubre**, a las 16, en n|hall: $ o|o seña, 2 o|o com.—Giménez Zapiola y Cía., Florida 239. 14656v24

S|. Canning y Córdoba.—

Moderna. Renta al año $ 9.548,40. Acevedo 1660 e|Honduras y El Salvador. 8m70 por 32m10 y 33m15, contf. 8m76. Ad-corpus. Bajos y 2 pisos con 10 amplios deptos. Gran entrada paller, portería. Cada depto.: living, 2 hab., antecámaras, baño, cocina. Terraza; depto. portero, 2 hab.; baño, coc., lav. Patios, luz y aire. Const. mejor calidad, confort. Cocinas y calefones a gas. Base $ 70.000. Incluidos $ 10.000 cédulas ó 1|2 contado y 1|3 a 3 años.

El **viernes 26 de octubre**, a las 16, en n|hall. $ o|o seña, 2 o|o com. — Giménez Zapiola y Cía., Florida 239. 16757 v.26

MAÑANA

JUDICIAL - DEHEZA Y MILLER

EN 6 AMPLIOS LOTES

Judicial. En Saavedra. Esq. en 6 amplios lotes.—

Deheza (afirmada) y Miller. 2 cuadras Avdas. del Tejar y Gral. Paz. Pavimentado. Rodeado edificios. Frentes 10m. y fondos proporcionados. Superf. e|2.15,60 y 416,80 m|c. Bases e|$ 2.235,45 y $ 44.221,51. Las bases son 2|3 partes tasación. Cont. Terr. Escrib. Edmundo Esponda cond. venta. Afirmados pagos al día.

El **domingo 21 octubre**, a las 16, en los mismos. Orden juez 1ra. inst. Dr. Fauvety, Secret. Dr. Demaría, Exp.: "Casals Francisco, Test.". $ o|o c|precio, 2 o|o com. — Giménez Zapiola y Cía., Florida 239. 14645 v.21

Av. Córdoba 1660|70

E|Montevideo y R. Peña. 1 cuadra Callao, Est. Subte y Plaza Rod. Peña. 9m48 por 45m23 Ad-corpus. Antigua. Planta baja: 2 locales, 1 hab. y dep. Base, $ 135.000. Incluida hip. $ 100.000 hasta Stbre. 1943, 5 o|o int. que puede continuarse.

El **jueves 25 de octubre**, a las 15, en n|hall; $ o|o seña, 2 o|o com.—Giménez Zapiola y Cía., Florida 239. 13984 v.25

Amplia bóveda. En el Cementerio del Norte.—

Con 3 frentes, A perpetuidad. La ubicación de mayor valor. Frente Avenida y 2 calles. Próxima monumento Gral. J. A. Roca. Frente a la de Santa María. Linda con A. Méndez. 4m33 en costados E. y O. por 3m60 en N. y S. Sup.: 15,5880 m.c. Antigua, revestida mármol, puerta hierro, capilla Cristo mármol y bronce. Piso mosaico. Subsuelo 2m70 que según ordenanza puede ampliarse. Venta división Sr. Antonio. Entrega desocupada e inmediata. Gastos transferencia a|c. comprador. Venta por división condominio. Base, $ 98.000.

El **viernes 26 octubre**, a las 16, en n|hall. $ o|o seña. 2 o|o com.—Giménez Zapiola y Cía. Florida 239. 16353 v.26

Judicial. En Mendoza. "El Nevado". 57.163 hs., 34 ás.,

33 cs. Departamento Beltrán. 15 leguas al S. Colonia "Las Malvinas" y Río Atuel. Campo de sierras tendidas, especiales para invernada. Valles muy pastosos, agua dulce 3 y 5 metros. Apto cultivos zona. Linda: N. derechos M. García y Cía.; S. Godoy y Armstrog; E. Meridiano 10 Pvcia. Bs. As. y al O. derechos E. Godoy. Base, $ 18.292,28 ó sea $ 0,32 ha.

El **lunes 22 octubre**, a las 16, en n|hall. Orden Juez 1ra. Inst. Dr. González, Secrt. Dr. Calatayud. Exp. No. 10.459, Folio 218, Año 1944; $ o|o c|precio, 2 o|o com.—Giménez Zapiola y Cía., Florida 239. 13468 v.22

Centro comercial. Hab. y renta.

Sgo. del Estero 254|60 e|Alsina y Moreno. S|Avs. de Mayo, 9 de Julio y Belgrano. 10m175 por 16m21 Ad-corpus. Bajos: gran local, pieza, cocina, patio, lo. y 2o. pisos iguales, c|u.: hall, 5 hab., baño, coc., pieza serv. Además, en 2o. piso, 2 depósitos y azotea. Const. excelente. Sin contratos. Base, $ 115.000, A plazos.

El **miércoles 24 de octubre**, a las 16, en n|hall: $ o|o seña, 2 o|o com.—Giménez Zapiola y Cía., Florida 239. 14657 v.24

Mar del Plata. Espléndido

chalet amueblado. Sarmiento 2287|97 esq. Alm. Brown 1611. A 2 cds. playa Bristol y Casino. Con vista al mar; 12m124 por 12m99. Bajos: porch, galería, living con chimenea, comed., toilet, office, coc.; hab. y baño serv. Amplio garage. Altos: 4 dormit., 2 baños completos, 2 hab. serv. Terraza. Frente piedra, techos tejas, placards, materiales calidad. Base $ 45.000, a plazos.

El **viernes 26 octubre**, a las 16, en n|hall. $ o|o seña, 2 o|o com. — Giménez Zapiola y Cía., Florida 239, Bs. As., y Córdoba 1621, M. del Plata. 16758 v.26

Av. Canning, magnífico terreno al lado de Las Heras.—

Ubicación excepcional. Rodeado modernas y grandes casas. Renta. Medidas ideales: 11m717 NO. por 33m35 y 37m7, cont. 11m72. Sup.: 445.86 m. c. Base, $ 120 c|75 d. c. (v. c.), incluida hip. $ 53.261,98 que representa $ 98 c|75 d|c., int. 6 o|o.

El **viernes 26 octubre**, a las 16, en n|hall. $ o|o. seña 2 o|o com.—Giménez Zapiola y Cía., Florida 239. 16755 v.26

Belgrano. 2 terrenos excepcionales. Obligado 2319|29.

Al lado Olazábal y demolición del edificio. 1 cuadra Av. Cabildo. Venta con opción c|lote: 10m32 por 15m60. Sup.: 136,33 m|c. Por división de condominio. Base, $ 18.000, c|lote. A largos plazos. $ o|o seña, 2 o|o com. Edificio por demolición. Sin base, al contado. 10 o|o Com. Miércoles de 15 a 17.

El **lunes 22 octubre**, a las 16, en n|. hall. — Giménez Zapiola y Cía., Florida 239. 14965 v.22

Judicial. En pleno centro. Renta al año $ 50.355.—

Suipacha 9 al 21. Ubicación excepcional. S|tit.: 17m14 por 15m15 en N.; en S. al fondo, mart. en contra; sup.: 239,2456 m|c. S|med., 17m65 por 15m45 en N.; en S. a 6m. del frente, martillo en contra 3m33 por 9m42 hasta contf. 14m27. Sup. aprox.: 233,67 m|c. 3 plantas. Bajos: 4 locales y dep. Piso 1o.: vestb., 3 salones, divididos tabiques, 4 hab., cocina, baño. Piso 2o.: vestb., 4 salones, con divi. 1 hab., baño, coc. Azotea: 2 hab. y dep. Const. modernizada. Renta año $ 50.355. Contratos a octubre 1945 y mayo a Nvbre. 1946. Base, $ 415.668,66 (2|3 partes tasación).

El **jueves 25 de octubre**, a las 16, en n|hall. Orden juez 1a. Inst. Dr. Rojas, Secret. Dr. Acuña, Exp.: "Scolni Jaime, suc.". $ o|o c|precio. 2 o|o com.—Giménez Zapiola y Cía., Florida 239. 13955 v.25

Judicial. Uruguay 43|49.—

Cuadra gran valor y movimiento comercial. S|tit. y mensura: 14m26 por 28m24, o lo más o menos que resulte c|paredes existentes. Sup.: 402,7624 m|c. Const. antigua. Bajos, altos, piso interior y entrepiso. 2 locales, uno con 3 ambientes, hab., coc., patio. Otro con casa de 4 hab. y dep. 1er. piso: vestb., 3 salas, comd., 5 hab., baño, dep. 2o. piso interior: 5 hab. y dep. Entrepiso 4 hab. Frente modernizado. El No. 45|45, cont. a julio 1946. Base, $ 143.333,33 (2|3 partes tasación).

El **jueves 25 de octubre**, a las 16, en n|hall. Orden juez 1a. Inst. Dr. Rojas, Secret. Dr. Acuña. Exp.: "Scolni Jaime, suc." $ o|o c|precio. 2 o|o com.—Giménez Zapiola y Cía., Florida 239. 13956 v25

Judicial. Campo "El Rabón"

EN SGO. DEL ESTERO: 9.946 hects. 14 cs. 45 cs. y 50 dc. Lote 37 y parte del 38, sección B, del Departamento 23 de Marzo; encontrándose dentro del campo la estación "El Malacara" F. C. del Estado. El terreno es llano, encontrándose casi enteramente libre de montes la parte del lote 36, estando la del lote 37 cubierto de isletas de montes completamente explotados. Los pastos naturales son abundantes y aptos para la cría de ganado. Entre las mejoras existen algunos alambrados interiores y los limítrofes de la zona de la vía y en el deslinde por el E., como también 6 pozos caizados, de los que se obtienen abundante agua de buena calidad. Las poblaciones están constituídas por construcciones precarias y algunos ranchos. Base, $ 4.66 la hect. Juez Dr. Fernández Moujan, secretaría M. Aráuz Castex en el juicio sucesorio folio 410, año 1945, cuerpo venta de bienes.—**JOSE MARIA BACIGALUPPI.**

El **miércoles 24 de octubre**, a las 15, en nuestra casa, Maipú 479. 16910 v.20

Judicial. Alsina 1262|66 entre

Salta y Sgo. del Estero. Sobre Avenidas 9 de Julio y Belgrano. Sólido edificio de renta. Mide, s|. título: 9,17 por 57,32 mts. Grandioso local negocio con subsuelo, entrepiso y mezzanine, y 2 pisos altos, comprendiendo en total 13 departamentos y vivienda de portero. Frente con zócalo de granito bastreado, entrada mármol, ascensor. Base $ 229.188,56. Juez Dr. Fernández Moujan, secretaría M. Aráuz Castex, en el juicio sucesorio folio 410, año 1945, cuerpo venta de bienes. Visite.—**JOSE MARIA BACIGALUPPI.**

El **miércoles 24 de octubre**, a las 15, en nuestra casa, Maipú 479. 16905 v.20

Judicial. — Petit hotel con garage y jardín.

Entre Palermo y Belgrano. Av. Oliden 1715-17-19, entre Migueleres y Blandengues (hoy J. F. Uriburu). A una cdra. de Av. Vértiz y de la Av. Luis Ma. Campos y a dos estación Golf F. C. C. A. 17m41 (20v14) de frente por 25m50 (29v56) de fondo en un costado y 26m50 (27v14) en el otro. EDIFICIO sólido. PLANTA BAJA: zaguán, garage, hall, toilet, escrit., living-room, comedor, fumoir, comedor diario, office, instalación cálida, cocina, pza. y baño serv. Ppio. patio pequeño hall, sótano, amplio jardín. PISO ALTO: hall, seis dormit., 2 baños, terraza-balcón, lavadero. Frente imit. piedra, parquets. Llave en mano. Base, $ 56.466,67. Juez Dr. Carreño, secretaría Santillán Villar. Autos: Franchi de Pagano María Estela y Pagano Luis, sus sucesiones. Visite.—**JOSE MARIA BACIGALUPPI.**

Dgo. 21 octubre, a las 16. 16908 v.20

Judicial. Casa en Caballito.

Sobre Avdas. Parral, San Martín, Gaona y Angel Gallardo. Calle Rojas 1545, entre Galicia y Tres Arroyos. 8m66 por 39m59. Balaustrada, jardín 3 dormitorios, galería, baño inst., cocina, fondo con frutales, pza. en alveo, w. c. terraza. Excelente construcción. Base, $ 25.952,80. Juez Dr. Carreño, secretaria Santillán Villar. Autos: Franchi de Pagano María Estela y Pagano Luis, sucesiones. Visite. — **JOSE MARIA BACIGALUPPI.**

Dgo. 21 Octbre., a las 17. 16909 v.20

Casa centro Villa Urquiza.—

Rebedero 4982, entre Pacheco y Colodrero. A una cdra. de Tranviario y de la plaza y a dos de la estac. Vestib., sala, 2 dormit., baño inst., amplia cocina económica y gas, sótano, pza. alta, pequeña terraza. Bien tenida. Base $ 14.000. Facilidades.—**JOSE MARIA BACIGALUPPI.**

Dgo. 21 octubre, a las 15. 16911 v.20

Judicial. Campo en Sgo. del

Estero. — 13.334 hect. 97 ás. y 05 cs. Parte del lote No. 90, ubicado en el departamento Mariano Moreno. A 17 kilómetros de la estación HAASE (F. C. del Estado). Campo parejo, con abundantes pastos naturales, dulces en su gran mayoría y de buena calidad en gran parte por montes naturales fuertemente explotado en algunas de sus zonas y en explotación en otra. Entre las mejoras existentes cuenta con una gran represa y otra de menos dimensiones. La población está constituída por dos casas de construcción precaria y varios ranchos. Base, $ 5.66 la hectárea. Juez Dr. Fernández Moujan, secretaría M. Aráuz Castex, en el juicio sucesorio folio 410, año 1945, cuerpo venta de bienes. Visite.—**JOSE MARIA BACIGALUPPI.**

El **miércoles 24 de octubre**, a las 15, en nuestra casa, Maipú 479. 16907 v.20

Judicial. Casa renta al Norte.

Laprida 1642-50, entre Berutí y Juncal. A 2 cds. de Avds. Sta. Fe y Pueyrredón. Mide seg. título: 8m66 por 41m66. Edificio moderno y bien construído, de planta baja y dos pisos altos, con frente de departamentos lindos y cómodos, y departamento portero. Azotea. Calefacción y agua central, quemador de basuras, cocinas con cocinas a gas, sótano, baños instalados: frente de líneas elegantes, entrada de mármol, parquets, ascensor Stigler y otros detalles propios de construcciones modernas. Base $ 215.607,51. Juez Dr. Fernández Moujan, secretaría M. Aráuz Castex, en el juicio sucesorio folio 410, año 1945, cuerpo venta de bienes. Visite.—**JOSE MARIA BACIGALUPPI.**

El **miércoles 24 de octubre**, a las 15, en nuestra casa, Maipú 479. 16926 v.20

Judicial. Petit hotel s|. Av. Alvear y frente plaza Seeber.—

Darreguelra 2808 esq. Cervino 4405, 13 m. s|Darreguelra, 4m98 s|Cervino, 6m. ochava Var. 19m20 y 11m38 contf. Sup.: 174,41 m|c. Ad-corpus. Bajos: recepción, hall, sala, escrit., comd., toilet, escalera interior, ent. serv. Altos: 5 dormit., 2 baños, toilet, terraza. Gran habitación-atelier, pieza, baño, lav. cub. terraza. Subsuelo: vest., 3 hab., coc., 2 piezas, baño. Const. excelente. Calef. central. Ambientes gran confort. Entrega desocupada. Base, $ 60.000. Incluídos, $ 37.300 cédulas Se. D. 4 o|o 6 plazos.

El **jueves 25 de octubre**, a las 16, en n|hall; $ o|o seña, 2 o|o com.—Giménez Zapiola y Cía., Florida 239. 13989 v25

Mar del Plata. Chalet amueblado.

Rioja 2627. S|Plaza Mitre. Omnibus al frente. 10m39 por 17m32. Sup. 179,98 m|c. (240 v|c.). Porch, living-com., chimenea piedra. 2 amplios dormit., plaza, lujoso baño, cocina, alacena, armarios, pieza y baño serv. Garage, guardaballes. Patio, lav., sótano. Const. moderna de primera calidad frente piedra. Visitese 9 a 13 y 15 a 18. Base, $ 18.000. A plazos.

El **martes 6 noviembre**, a las 16, en n|hall. $ o|o seña, com. 2 o|o.—Giménez Zapiola y Cía., Florida 239, Bs. As., Córdoba 1621, M. del Plata. 16950 v.21

Judicial. En Stgo. del Estero.

Depto. Alberdi, "La Paloma" y "San Ramón". A 45 Km s|O. estación Campo Gallo, líneas FCS y FFEE, 37.496 hs. 90 ás. Es hoy la mayor dotada en especies quebrachos de la Pvcia. Quebrachos colorado y blanco, algarrobos, guayacán, tala, mistol y variedades de la zona. Madera especial durmientes y postes. Abundancia leña campana y media campana. Lote KK: 7 represas, 23 pozos, sup.: 18.748 hs. 90 ás. Lote RE: 4 represas 60x40, 40x25, 30x20 y 35x25, sup.: 18.748 hs., total: 37.496 hs. 90 ás. Base, $ 494.959,08.

El **viernes 26 de octubre**, a las 16, en n|hall. Orden Juez 1ra. Inst. Dr. Ravagnan, Secret. Dr. Quiroga Olmos, Exp.: "Instituto Movilizador de Inversiones Bancarias c|Gulow Carlos Alberto y otro". $ o|o c|precio, 2 o|o com.—Giménez Zapiola y Cía., Florida 239. 16352 v.26

Con cédulas. Hab. y renta. S|. Plaza Vte. López.—

Rodríguez Peña 1716|18 e|Guido y Av. Quintana. Gran barrio residencial. 8m66 por 22m80. Bajos: hall, sala, antesala, comd., 4 hab., 2 piezas serv., baño, coc., patio, pasaje, salidas. Altos: igual distribución. Const. excelente calidad. Base, $ 75.000. Incluídos $ 39.375 cédulas B. 6 o|o, a la par.

El **viernes 26 octubre**, a las 16, en n|hall. $ o|o, seña, 2 o|o com.—Giménez Zapiola y Cía., Florida 239. 16952 v.20

Judicial. En Belgrano. Virrey del Pino 2639 e|. Amenábar y Moldes.

Ubicación inmejorable. Pxma. a Cabildo y centro comercial. Medidas ideales: 10m. por 45m. Ad-corpus. Edificio antiguo: vestb., 7 hab., comd., baño, coc. den. serv. Base, $ 18.000. A plazos.

El **lunes 22 octubre**, a las 16, en n|hall $ o|o seña, 2 o|o com. — Giménez Zapiola y Cía., Florida 239. 14948 v.22

S|. Plaza Constitución. Salta

1247|49 e|San Juan y Cochabamba. 2 cuadras Bdo. Irigoyen y Est. subte. 8m33 por 60m53, contf. tiene 9m49. Ad-corpus, Sup.: 506,34 m. c. 2 plantas, con amplia casa por piso c|u.: sala, 2 comds., 11 hab., baño, coc., patio, galería, etc. Const. muy sólida. Renta s|Decreto $ 7900 al año. Base, $ 60.000. Incluída Hipot. $ 36.000 hasta octubre 1946, 6 o|o int.

El **viernes 26 octubre**, a las 16, en n|hall. $ o|o seña, 2 o|o com.—Giménez Zapiola y Cía., Florida 239. 16754 v.26

Pasco 735|53 e|Independencia

y Chile. 2 casas en block. Con gran terreno, 3 cuadras Belgrano, 4 Entre Ríos. Ideal para la casa de renta o industria. Unidas: 17m32 por 54m588 y 51m97. Sup. aprox.: 922,79 m|c. Ad-corpus. No. 735; sala, 2 hab., comd., dep. y galpón. No. 747|53: local, 3 hab. galpón y dep. Const. antiguas y cloacas. Base, $ 45.000 ($ 36.60 c|75 d|c. v|c.). A plazos.

El **lunes 23 octubre**, a las 16, en n|hall. $ o|o seña, 2 o|o com. — Giménez Zapiola y Cía., Florida 239. 14953 v.22

COMI & PINI

DE LA CORPORACION DE REMATADORES

ALVEAR 101 (Martínez)-CANGALLO 935 (Bs. Aires)-SANTA FE 1776 (M. del Plata)

TEL. 742 - 2671 TEL. 35 - 6967 y 7040 TEL. 2472

MAÑANA

A 3 CUADRAS DE LA ESTACION

MALAVER

32 NOTABLES LOTES

Villa Ballester. A 3 cuad. de la estación Malaver; 32 notables lotes con frente a las calles Santa Adelina, Salta, Jujuy, Colegio Militar, Rodeados de compacta edificación moderna. Base $ 10 por mes cada lote, en 120 meses, sin interés.

El **Dgo. 21 de octubre**, a las 17, en los mismos. Planos: Cangallo 935. — Comi y Pini.

MAÑANA - EN BANFIELD

Banfield: Alsina 1290, entre Chacabuco y Gazcón. Sólida casa-habitación en una de las mejores ubicaciones. A 2 cuad. de la estación y 4 de la Avda. Gral. Rodríguez (continuación de Av. Pavón). Base $ 19.000, a plazos.

El **Dgo. 21 de octubre**, a las 15.30, en la misma. Prospectos: Cangallo 935. —Comi y Pini. 16892 v20

ASTOUL BONORINO Y CIA.

230 QUINTAS EN SAN MIGUEL

SOBRE EL TORTUGAS COUNTRY CLUB

NUEVO BARRIO RESIDENCIAL

EL DOMINGO PROXIMO ALLI

CARUMBÉ

SOLICITE LOS BOLETOS PARA LOS AUTOS DE EXCURSION **ASTOUL BONORINO y Cía.**

Una venta extraordinaria. Lo mejor de San Miguel. 230 amplias quintas. Sobre el magnífico Tortugas Country Club". Nuevo barrio residencial "CARUMBÉ". A 500 mts. escasos de la estación Kilómetro 40 de los Ferrocarriles del Estado con doble vía ya terminada hasta Don Torcuato y en construcción hasta la Estación Del Viso. Entre el kilómetro 40 de la Ruta 8 (a Rosario y Córdoba), y el maravilloso "Tortugas Country Club" con sus magníficas canchas de polo, golf, tennis y pelota y pileta de natación. Con varias líneas de ómnibus y colectivos que pasan con breves intervalos por la Ruta 8, distante a pocas cuadras de los terrenos y con un excelente servicio de 31 trenes diarios Diesel y a vapor a la estación Kilómetro 40, servicio que será aún mejor una vez habilitada la doble vía en construcción. Su proximidad a la Capital Federal (45 minutos de automóvil o tren) y a poblaciones de amplios recursos como la ciudad de San Miguel, hacen de este nuevo barrio un paraje ideal para veraneo o fin de semana. La división que se ha practicado y la pavimentación de las calles permitirá a los compradores formar pequeñas o grandes quintas con permanente y cómodo acceso a la Capital Federal. Base ínfima, $ 15 mensuales cada quinta. En 120 mensualidades sin interés.

El **domingo 28 de octubre**, a las 3 p. m., en las mismas quintas. El día del remate habrá autos de excursión que saldrán de Plaza Once a las 2 p. m. en punto. Para poder viajar es necesario retirar los pasajes a 0,30 centavos cada uno, hasta dos días antes del remate, pues sin ello no se permitirá viajar. Informes sucursal Morón y oficinas centrales, Florida 461.—Astoul Bonorino y Cía. v.28

La ESPLENDIDA CASA-QUINTA "ACHALAY"

EN ITUZAINGO

MERECE SER VISITADA — SE REMATA EL LUNES

Espléndida casa quinta en Ituzaingó. "Achalay".

Rodeada de parque. Avenida Olavarría 658 esquina Trole, en un barrio completamente moderno, de suntuosas construcciones, a 9 cuadras al Norte de la estación, 6 cuadras de la Avenida Rivadavia, con innumerables servicios de ómnibus pullman y sobre los colectivos. Construcción moderna, con materiales de primera calidad, rodeada de grandes galerías con arcadas, porch, hall, escritorio con bibliotecas, sala, living, comedor de diario, 4 dormitorios, 2 lujosos baños, cocina a gas, armarios embutidos, calefacción central, chimeneas ingresas de mármol, carpintería finísima, rejas artísticas y muchos detalles de una propiedad de lujo para habitar todo el año. Tiene, además, garage, bodega, pérgolas, bancos artísticos, glorietas, pajarera, etc., etc. Molino, motor, cañerías para riego y superficie de 6100. Merece una visita, lo que puede hacerse en todo momento. Base, $ 65.000, incluídas $ 35.000 cédulas. Pavimentos pagos.

El **lunes 22 de octubre**, a las 3 p. m. en nuestra casa, Florida 461. Informes, Sucursal Morón y oficinas centrales.—Astoul Bonorino y Cía. 16091 v.22

MAÑANA

En Moreno. Una manzana

central en 26 lotes, a 5 cuadras antes de llegar a la estación y de la Avda. Rivadavia, servida por sinnúmero de ómnibus a Luján, en un lindo barrio. Base, $ 5 por mes en 120 meses, sin interés. Se exigirán 3 meses y 2 o|o en el acto del remate y 3 más al retirar los títulos provisorios. Escrituras y posesión inmediata.

Mañana domingo 21 de octubre, a las 5 p. m. (17 horas), allí mismo. Planos, sucursal Morón y oficinas centrales, Florida 461.—Astoul Bonorino y Cía.

128 hectáreas en Pilar. Frente

a la ruta 9 (antes 12) pavimentada, con ómnibus y sobre las estaciones Escobar, Matheu y Maschwitz, en una zona privilegiada. Es una fracción indicadísima para una cabaña, haras o bien para fraccionar en quintas, de donde se obtendrían óptimos beneficios. Tiene un chalet principal, otras dos poblaciones importantes, tanque, galpones y molino. Base, $ 4.000 por hectárea en 10 años, sin interés. Se exigirán 3 meses y 2 o|o en el acto del remate y 3 más al retirar los títulos provisorios. Escrituras y posesión inmediata.

El **lunes 22 de octubre**, a las 3 p. m., en nuestra, Florida 461 (Bs. As.). Puede revisarse en cualquier momento. Seña, $ o|o. Comisión 2 o|o.—Astoul Bonorino y Cía. 16537 v. 22

Petit hotel. S|. Av. Alvear y frente plaza Seeber.—

Darreguelra 2808 esq. Cervino 4405, 13 m. s|Darreguelra, 4m98 s|Cervino, 6m. ochava Var. 19m20 y 11m38 contf. Sup.: 174,41 m|c. Ad-corpus. Bajos: recepción, hall, sala, escrit., comd., toilet, escalera interior, ent. serv. Altos: 5 dormit., 2 baños, toilet, terraza. Gran habitación-atelier, pieza, baño, lav. cub. terraza. Subsuelo: vest., 3 hab., coc., 2 piezas, baño. Const. excelente. Calef. central. Ambientes gran confort. Entrega desocupada. Base, $ 60.000. Incluídos, $ 37.300 cédulas Se. D. 4 o|o 6 plazos.

El **jueves 25 de octubre**, a las 16, en n|hall; $ o|o seña, 2 o|o com.—Giménez Zapiola y Cía., Florida 239. 13989 v25

Hab. y renta. Juan B. Alberdi 2296|2300 esq. Membrillar

20s|20. Centro de Flores. 2 cds. Av. Rivadavia y plaza. 22m33 s|Membrillar. 6m. ochava, 3m95 s|Alberdi, 27m88 y 7m70 contfs. Ad-corpus. 4 casas indep. Esquina: local. 2 hab. y dep.; las 3 restantes c|u.: hall, 4 hab., baño, coc., hab. y baño serv. Patios y terrazas. Const. primer orden, detalles confort moderno, inst. gas. Renta $ 5.724 año. Visítese 16 a 18 con n|tarjeta. Base, $ 55.000, incluídas 25.250 cédulas B, 4 o|o 6 1|2 cont. y 3 años plazo.

El **lunes 22 octubre**, a las 16, en n|hall. $ o|o seña. 2 o|o com.—Giménez Zapiola y Cía., Florida 239. 14967 v.22

Av. Canning, magnífico terreno al lado de Las Heras.—

Ubicación excepcional. Rodeado modernas y grandes casas. Renta. Medidas ideales: 11m717 NO. por 33m35 y 37m7, cont. 11m72. Sup.: 445.86 m. c. Base, $ 120 c|75 d. c. (v. c.), incluída hip. $ 53.261,98 que representa $ 98 c|75 d|c., int. 6 o|o.

El **viernes 26 octubre**, a las 16, en n|hall. $ o|o. seña 2 o|o com.—Giménez Zapiola y Cía., Florida 239. 16755 v.26

Mar del Plata. Chalet amueblado.

Rioja 2627. S|Plaza Mitre. Omnibus al frente. 10m39 por 17m32. Sup. 179,98 m|c. (240 v|c.). Porch, living-com., chimenea piedra. 2 amplios dormit., plaza, lujoso baño, cocina, alacena, armarios, pieza y baño serv. Garage, guardaballes. Patio, lav., sótano. Const. moderna de primera calidad frente piedra. Visítese 9 a 13 y 15 a 18. Base, $ 18.000. A plazos.

El **martes 6 noviembre**, a las 16, en n|hall. $ o|o seña, com. 2 o|o.—Giménez Zapiola y Cía., Florida 239, Bs. As., Córdoba 1621, M. del Plata. 16950 v.21

Judicial. En Stgo. del Estero.

Depto. Alberdi, "La Paloma" y "San Ramón". A 45 Km s|O. estación Campo Gallo, líneas FCS y FFEE, 37.496 hs. 90 ás. Es hoy la mayor dotada en especies quebrachos de la Pvcia. Quebrachos colorado y blanco, algarrobos, guayacán, tala, mistol y variedades de la zona. Madera especial durmientes y postes. Abundancia leña campana y media campana. Lote KK: 7 represas, 23 pozos, sup.: 18.748 hs. 90 ás. Lote RE: 4 represas 60x40, 40x25, 30x20 y 35x25, sup.: 18.748 hs., total: 37.496 hs. 90 ás. Base, $ 494.959,08.

El **viernes 26 de octubre**, a las 16, en n|hall. Orden Juez 1ra. Inst. Dr. Ravagnan, Secret. Dr. Quiroga Olmos, Exp.: "Instituto Movilizador de Inversiones Bancarias c|Gulow Carlos Alberto y otro". $ o|o c|precio, 2 o|o com.—Giménez Zapiola y Cía., Florida 239. 16352 v.26

Con cédulas. Hab. y renta. S|. Plaza Vte. López.—

Rodríguez Peña 1716|18 e|Guido y Av. Quintana. Gran barrio residencial. 8m66 por 22m80. Bajos: hall, sala, antesala, comd., 4 hab., 2 piezas serv., baño, coc., patio, pasaje, salidas. Altos: igual distribución. Const. excelente calidad. Base, $ 75.000. Incluídos $ 39.375 cédulas B. 6 o|o, a la par.

El **viernes 26 octubre**, a las 16, en n|hall. $ o|o, seña, 2 o|o com.—Giménez Zapiola y Cía., Florida 239. 16952 v.20

Judicial. En Belgrano. Virrey del Pino 2639 e|. Amenábar y Moldes.

Ubicación inmejorable. Pxma. a Cabildo y centro comercial. Medidas ideales: 10m. por 45m. Ad-corpus. Edificio antiguo: vestb., 7 hab., comd., baño, coc. den. serv. Base, $ 18.000. A plazos.

El **lunes 22 octubre**, a las 16, en n|hall $ o|o seña, 2 o|o com. — Giménez Zapiola y Cía., Florida 239. 14948 v.22

S|. Plaza Constitución. Salta

1247|49 e|San Juan y Cochabamba. 2 cuadras Bdo. Irigoyen y Est. subte. 8m33 por 60m53, contf. tiene 9m49. Ad-corpus, Sup.: 506,34 m. c. 2 plantas, con amplia casa por piso c|u.: sala, 2 comds., 11 hab., baño, coc., patio, galería, etc. Const. muy sólida. Renta s|Decreto $ 7900 al año. Base, $ 60.000. Incluída Hipot. $ 36.000 hasta octubre 1946, 6 o|o int.

El **viernes 26 octubre**, a las 16, en n|hall. $ o|o seña, 2 o|o com.—Giménez Zapiola y Cía., Florida 239. 16754 v.26

Pasco 735|53 e|Independencia

y Chile. 2 casas en block. Con gran terreno, 3 cuadras Belgrano, 4 Entre Ríos. Ideal para la casa de renta o industria. Unidas: 17m32 por 54m588 y 51m97. Sup. aprox.: 922,79 m|c. Ad-corpus. **No. 735**; sala, 2 hab., comd., dep. y galpón. **No. 747|53**: local, 3 hab. galpón y dep. Const. antiguas y cloacas. Base, $ 45.000 ($ 36.60 c|75 d|c. v|c.). A plazos.

El **lunes 23 octubre**, a las 16, en n|hall. $ o|o seña, 2 o|o com. — Giménez Zapiola y Cía., Florida 239. 14953 v.22

MARIO S. ORGEIRA e HIJOS

S. R. L. — Capital $ 120.000

DE LA C

RUFINO DE ELIZALDE & Cía.

DE LA CORPORACION DE REMATADORES

CANGALLO 461 U.T. 33-4517 - 4518 - 4519

MAÑANA YEI - PORÁ

52 espléndidas fracciones arboladas, con sup. de 9000 hasta 44.000 v|c. y una chacra de 10 hect. con mejoras. En una lindísima ubicación, sobre los Km. 40 y 41 de la ruta 8 camino pavimentado a Pilar-Rosario y Córdoba con un servicio continuo de micro-ómnibus y a la altura del camino a Tortugas Country Club. En una loma alta con la mejor clase de tierras, con suaves ondulaciones y una magnífica perspectiva sobre las hermosas propiedades que la circundan. Se ha hecho una división en lotes de grandes superficies para conservar la verdadera finalidad de la vivienda en un barrio parque residencial con amplias calles, casi todas pavimentadas y con un fácil acceso a la ruta, sin tener los inconvenientes derivados del gran tránsito. El frente mínimo de 75 metros del más chico de los lotes garantiza los grandes espacios abiertos que dan la verdadera sensación de gozar de los beneficios del campo a pocos minutos de automóvil de la capital. Bases, $ 0.20 los 75 dec. cdos. (v|c.), y $ 28.000 la chacra. Con sólo 25 o|o al contado.

El **domingo 21 de octubre,** a las 16, en las mismas.—Rufino de Elizalde y Cía., Cangallo 461. v.21

Palermo. Aráoz 2663. Entre Arenales y Beruti, de habitación. En una ubicación extraordinaria y de las más preferidas, a sólo una cuadra de la Av. Santa Fe y a 2 del subte. y Jardín Botánico. Mide: 8m.66 (10v.) de frente por 36m.89 (42v.70) de fondo. Es decir, reune las condiciones indispensables para edificar la gran casa de renta. Su edificio actual, que con poco gasto puede ser convertido en una cómoda casa de habitación, consta de zaguán, hall sala, comedores, 3 habitaciones, patio, 2 baños, cocina, despensa, w. c., 2 piezas en altos y dependencias. Base, $ 29.800. Toda en cédulas.

El **martes 23 de octubre,** a las 15 hs., en nl. casa, Cangallo 461.—R. de Elizalde y Cía. 16425v23

Judicial. Charcas 1566|68. — Entre Montevideo y Paraná. Al lado de la plaza Rodríguez Peña, a una cuadra de la Avda. Santa Fe, a 2 de las Avdas. Callao y Córdoba y de la plaza Vte. López. Edificio compuesto por local para negocio, entrada para familia, hall, 5 habitaciones, baño, cocina y dep., y en altos: 2 habitaciones, baño, cocina, pieza de servicio, salón, galería y otra pieza. Mide: 7m55 de frente al Norte por 62m77 de fondo. Ad corpus. Base, pesos 62.527,04.

El **martes 23 de octubre, a las 15,** en nl. casa, Cangallo 461. Orden Sr. juez Dr. Adrián Fernández Mouján, sec. Dr. M. Aráuz Castex, en el juicio suc. folio 410, año 1945, cuerpo venta de bienes.—Rufino de Elizalde y Cía. 13427 v23

Sobre las Barrancas de Belgrano. Petit hotel y un lote lindero. Echeverría 1951|61. Entre 3 de Febrero y O'Higgins. Desocupado. Edificio lujoso, muy confortable. Entrada, porch, living-room y sala, guardarropa, comedor, office, pasillo, cocina, hall, baño. P. alto: 2 habitaciones y baño, living-room, otros 3 dorm. y baño, pasillo con armarios, 2 piezas de servicio y terraza. Mide: 10 m. 59 por 25 m. de fondo. Base, $ 45.000. El lote lindero, con jardín y árboles de sombra. Mide: 10m.58 por 35 m. Base, $ 35.000. Todo en cds. v|c. A plazos.

El **miércoles 24 de octubre,** a las 15, en nl. casa, Cangallo 461. Está desocupado.—Rufino de Elizalde y Cía. 16422v24

Av. Santa Fe 2944|58. Sobre la estación Agüero del subterráneo. Amplia casa de habitación y renta. Entre Gallo y Agüero. A 4 cuadras de Pueyrredón y en un lugar de alto valor comercial. Edificio a todo costo en terreno notable, que comprende dos espaciosas casas de habitación una en la planta baja y otra en la alta, independientes. Mide: 9m50 (10v.97) frente al Norte por 58m. (66v.97) de fondo. Base, $ 95.000. Con 64.775 cédulas, serie 4 o|o. Produce con alquileres del momento, $ 708,40.

El **martes 23 de octubre,** a las 15, en nl. casa, Cangallo 461.—Rufino de Elizalde y Cía. 16201 v-23

"Ñapinday", en City Bell, a 12 Km. de La Plata y a 44 Km. de Bs. Aires. Precioso chalet, 1 casa de material, un lote con construcciones y 16 lotes Base, $ 18.000 el chalet, $ 7.000 el lote F. y $ 4.500 el lote L. y $ 1 los 75 dec. cdos. los terrenos. A plazos.

El **domingo 21 de octubre,** a las 17, en los mismos. Infor.: 48-874. La Plata, o en Cangallo 461, Bs. As.—Rufino de Elizalde y Cía. 14878 v.21

En Olivos. 1477 m. c. (1969 v.44), de espléndida barranca. Rosales esq. Juan B. Alberdi 599. A una cuadra de la estación Olivos, a 2 de la de Borges y en un sitio de residencias. De medidas amplias, adaptable para levantar el lujoso chalet rodeado de jardines. Mide: 25m98 s|. Rosales, 68m60 en el cost. NO., 61m. al SE., sobre Juan B. Alberdi, y 20m80 en su contrafrente. Tiene un bonito jardín con variedad de plantas de adorno y árboles de sombra y un amplio edificio. Base $ 65.000. A plazos.

El **miércoles 24 de octubre** a las 15, en nl|casa, Cangallo 461. Se entregará desocupado. Puede visitarse en cualquier momento.—Rufino de Elizalde y Cía. 15426v24

Adrogué: Para renta. Plaza Espora 58|58|60 y 62, entre Ceretti y Av. Espora. Moderna casa con 3 locales para negocio y un departamento en altos. En lo mejor de Adrogué, a 3 cds. de la estación, 2 de la plaza Brown y de la Iglesia y a sólo pocos metros de la Av. Espora con importantes servicios de locomoción a la Capital y pueblos circunvecinos. Ubicación de lo más comercial y de progreso extraordinario. Mide: 12m12 por 23m.378. Base, $ 37.000. A plazos.

El **jueves 25 de octubre,** a las 15 hs., en nl|casa, Cangallo 461. — R. de Elizalde y Cía. 16661 v.25

PASANDO SAN MIGUEL

(15.749 m. c.). 21.000 v. c.

En un lote, entre Del Viso y Km. 40. Magnífica fracción ubicada en el punto más alto de la zona, rodeada de casas quintas con grandes arboledas y de hermosos chalets. Lindando con "Las Torcacitas" y la granja "Chelito". A 300 metros del camino al Tortugas Country Club y a 700 del camino a Pilar, altura Km. 40. Base, $ 0.30 los 75 dec. cdos., v. c.

El **miércoles 14 de noviembre** a las 15 en nl|casa, Cangallo 461. 16977 v.21

De renta. Al norte. Ayacucho 1716 esq. Vte. López 1901. A una cuadra de las Avdas. Callao y Las Heras y a 2 de la Av. Quintana. Buena ubicación del barrio Norte donde se han edificado monumentales casas de renta. Es una buena y sólida propiedad de 4 pisos, con numerosos departamentos confort y amplios ambientes. Consta de local para negocio y un departamento y 4 confortables casas de habitación distribuídas en cada uno de sus 4 plantas. Produce mensualmente $ 1455. Su terreno mide 14m79 (17v08) de frente a Vte. López, 13m86 (16 v.) s|Ayacucho, 19m02 (22 v.) al N. y 18m12 (20v92) al O. Base, pesos 159.000. Suma que reconoce en cédulas.

El **martes 30 de octubre** a las 15 hs. en nl|casa, Cangallo 461.—R. de Elizalde y Cía. 16664 v-30

En Palermo. Lujoso petit hotel estilo Tudor. Calle Volta 1377. Al lado de la Avda. Luis Ma. Campos, situra $80, Bonito y lujoso edificio de dos plantas. Con calefacción, pisos de parquets a bastón roto, vidrios emplomados, techos decorados y con vigas de madera, finos empapelados, carpintería y herrajes de estilo, etc. Base, $ 32.000. A plazos.

El **miércoles 24 de octubre** a las 15, en nl|casa, Cangallo 461. Se visita de 10 a 11.30 y de 17 a 18 hs.—Rufino de Elizalde y Cía. 14003 v.14

Judicial. Av. Santa Fe 1802 06-12-14 esq. Callao Nos. 1080-82-84-86-94.— Una de las esquinas más valiosas y de mayor ponderación de la ciudad y donde la inversión de capitales estará siempre garantida por su descollante ubicación. Sus medidas magníficas, con 44m. (50v. 11) de frente al Norte y Este permiten desarrollar el mejor plan arquitectónico. Tiene un amplio edificio, constituído por sótano, planta baja y dos pisos altos. Mide: 44m. de medición, 11m50 de frente al N., sobre Santa Fe, por 29m41 al E., sobre Callao: 15m37 en el costado S., y 27m.73 al O. Sup.: 423m.c.50, y, el, terreno mide 23m573 de frente al E., sobre Callao, por 14m.145 al N., sobre Santa Fe. Base, $ 450.233,33.

El **martes 23 de octubre,** a las 15, en nl. casa, Cangallo 461, Orden Sr. juez Dr. Fernández Moujan, Sec. Dr. Manuel Aráuz Castex, juicio sucesorio fo. 410, año 1945, cuerpo venta de bienes.—Rufino de Elizalde y Cía. 13496 v.23

Cruz Chica. Sierras de Córdoba. El lindísimo chalet "EDELWEISS" y un lote de terreno. Ubicado en el lugar más destacado de este pintoresco lugar serrano. Sobre el camino de La Cumbre a Los Cocos y San Esteban, y cerca de los hoteles Cruz Chica y Beau Sejour. Chalet moderno, lujoso y muy cómodo, en terreno de 5512 m. c. (700 v. c.). Distribuído en 2 plantas y cuenta con infinidad de comodidades. Con parque. Base, $ 48.000, incluídos los muebles. Terreno lindero con sup. de 905 v. c. Base, $ 3 m. c.

El **miércoles 24 de octubre,** a las 15, en nl|casa, Cangallo 461, donde pueden solicitarse folletos detallados.—Rufino de Elizalde y Cía 16427v24

En Belgrano (R). Moderna propiedad de renta.— Av. Mellán 1902-06, esq. Sucre. A una cuadra de Pampa, a 3 cuadras de la Plaza y a 4 de la estación del tren eléctrico. Frente a una de las Avdas. más importantes de ese barrio por la calidad de las construcciones que han levantado. Edificio de 5 plantas, de estilo moderno y con detalles que hacen agradable la vivienda. Consta de planta baja con local para negocio y dependencias para el portero y 4 pisos altos un cómodo departamento por planta. Base, $ 75.000. A plazos.

El **miércoles 24 de octubre,** a las 15, en nl|casa, Cangallo 461. Se visita con nl|tarjeta los martes y jueves.—Rufino de Elizalde y Cía. 14763v24

Petit Hotel. Al Norte. Junín 683. Entre Tucumán y Viamonte. A 1 cuadra de la Avda. Córdoba y de la estación Facultad del subterráneo y a 3 de Corrientes. Excelente propiedad de dos plantas y subsuelo. Con calefacción y parquets. **P. Baja:** living room, sala, escritorio, comedor con armarios, office con montaplatos, guardarropa, toilette y baño. **P. Alto:** Hall, 5 dormitorios, 2 baños. Azotea, lavadero. **Subsuelo:** hall, 3 piezas y baño de servicio, cocina con económica, comedor, entrada para servicio, lavadero, depósito y patio. Mide 12m124 por 13m423. Base, $ 57.000. A plazos.

El **martes 23 de octubre** a las 15, en nl|casa, Cangallo 461. Se visita en cualquier momento con nl|tarjeta.—Rufino de Elizalde y Cía. 16200 v.23

Sobre la estación Colegiales. Propiedad de renta.— Teodoro García 2832. Entre Cramer y Conesa. Espléndida propiedad de renta de 3 plantas, nueva hecha a todo costo y de muy cómoda distribución. Consta de 9 cómodos departamentos, 3 por planta y otro con frente a la azotea para el portero. Con piso de parquets, agua caliente, etc. Al lado mismo de la estación Colegiales del tren eléctrico y a una cuadra de la Av. Fco. Lacroze. Base, $ 90.000. Con pesos 65.000 en hipoteca. Produce $ 16.500 al año.

El **miércoles 24 de octubre,** a las 15, en nl|casa, Cangallo 461.—Rufino de Elizalde y Cía. 14997 v.24

"LA ESTANCIA" -- Pasando San Miguel

13 hects. con gran parque y valiosas mejoras

"La Estancia". Pasando San Miguel. Gran casa quinta con 13 hects. Judicial.—

En el km. 47 del camino pavimentado a Pilar, ruta 8. Buen parque, pileta de natación y muchas mejoras. Muy bien ubicada, frente al camino pavimentado a Pilar, con líneas de colectivos, y en lugar magnífico, entre lujosos chalets y quintas arboladas. Su edificio, estilo chalet, consta de porch, living-comedor, 3 dormitorios, 2 cuartos de baño, galería, cocina y cuarto para depósito. En cuerpo aparte, casa para el encargado y garage. Galpón, gallineros, molino, con bomba y motor eléctrico y tanque australiano de 150.000 litros, con motor eléctrico, cañerías de riego, teléfono, etc. Base, $ 75.000. A plazos.

El **miércoles 7 de noviembre,** a las 15, en nl. casa, Cangallo 461. Suc. del Ing. Esteban Carbone. Con posterioridad a este remate se venderán, sin base, los muebles, útiles e instalaciones. —Rufino de Elizalde y Cía.—PUEDE VISITARSE EN CUALQUIER MOMENTO. 16979 v.21

En Mar del Plata. Chalet californiano. Rodeado de parque. Gral. Paz esq. Quintana 553. En un lugar muy solicitado para veranear por las bellas arboledas y las hermosas quintas que lo rodean. A 3 cuadras de Los Troncos y a 6 de los balnearios de Playa Grande. Edificio de lindo estilo realizado con los mejores materiales y donde se han cuidado los más mínimos detalles, de ambientes amplios, lujoso y con abundancia de aire y luz. En un terreno amplio, con un parque bien diseñado con gran variedad de árboles y plantas. Consta de living-comedor de 8m. por 5 m., con estufa de piedra, delos rasos de vigas de roble, 3 ventanas y 2 grandes portadas. Pasillo con perchero, antichambre con placard. 3 dormitorios con placards, dos baños instalados con ampolón, office, cocina con supergás y otro calefón, pieza y baño de servicio, lavadero, patio y garage para dos coches. Con teléfono e instalaciones de obras sanitarias. En terreno de 45m30 (50v.) por 43m.30 (50v.). Sup. 2500 v. c. Base, $ 65.000. A plazos.

El **miércoles 7 de noviembre,** a las 15, en nl. casa, Cangallo 461. 16982 v.21

Acassuso. — Barrio Parque Aguirre. Chalet estilo Normando, en 1.300 v. c. Olegario Andrade 309-27. A 3 cuadras de la estación. Mide 22 m. de frente por 50m50 de fondo y 17m70 en su cont. Superficie, 975 mts. cs. (1300 vs. cs.). Consta de living-comedor, 3 dorm., baño, office, cocina, 3 piezas y 2 baños serv., galería, lavadero, sótano, garage y dep. Rodeado de jardín. Base, $ 39.000. A plazos.

El **jueves 25 de octubre,** a las 15, en nl|casa, Cangallo 461. Desocupado. Se visita de 14 a 18 hs.—Rufino de Elizalde y Cía 16420 v.25

De renta. En Vélez Sarsfield. Mozart 68|72. Entre Rivadavia y Ramón L. Falcón. Casa y dos departamentos. Al lado mismo de Rivadavia en la parte comercial, a 3 cuadras de Lacarra y en un barrio moderno y de modernas construcciones. Sólido edificio de una planta en amplio terreno. Consta de una casa al frente con hall, sala, 2 hab., baño, cocina, w. c., pieza en altos y azotea y 2 departamentos modernos con 2 hab., baño, cocina con cocina a gas, pieza en altos y azotea. Mide 8m66 por 33m84. Base, $ 30.000. Todo en bloteca.

El **jueves 25 de octubre,** a las 15, en nl|casa, Cangallo 461. 16606 v.25

En Flores. Caracas 25 y Av. Rivadavia. 14 x 54.88. A una cuadra de la plaza, a 1 y 1|2 de la estación y al lado de Rivadavia y del centro comercial de Flores. Mide: 15m.11 (13,99) de frente por 47m.53 y 47m.45 en ambos costados. Base, $ 45 los 75 dec. cds. o v. c. A plazos. De acuerdo al Código de Edificación toda su superficie es edificable.

El **miércoles 24 de octubre,** a las 15 hs., en nl. casa, Cangallo 461.—R. de Elizalde y Cía. 16422v24

En Burzaco. Chalet "El Rancho", calle A. Storni e|Fernando Fader y Guido y Spano, a 3 cuadras de la estación Burzaco del F. C. S. Consta de hall, comedor, 2 dormitorios baño inst., cocina, patio, garage y jardín. Mide 17m32 de frente por 33m33 de fondo. Base, $ 9.500. A plazos. Se visita en cualquier momento. Entrega inmediata.

El **jueves 25 de octubre** a las 15 en nl|casa, Cangallo 461.—Rufino de Elizalde y Cía. 16662 v.25

Sobre la estación Colegiales. Propiedad de renta.— Teodoro García 2832. Entre Cramer y Conesa. Espléndida propiedad de renta de 3 plantas, nueva hecha a todo costo y de muy cómoda distribución. Consta de 9 cómodos departamentos, 3 por planta y otro con frente a la azotea para el portero. Con piso de parquets, agua caliente, etc. Al lado mismo de la estación Colegiales del tren eléctrico y a una cuadra de la Av. Fco. Lacroze. Base, $ 90.000. Con pesos 65.000 en hipoteca. Produce $ 16.500 al año.

El **miércoles 24 de octubre,** a las 15, en nl|casa, Cangallo 461.—Rufino de Elizalde y Cía. 14997 v.24

AVENIDA RIVADAVIA 2042-44-46

A 2 CUADRAS DE LA PLAZA DEL CONGRESO - 2 LOCALES y 52 DEPARTAMENTOS - Base $ 750.000 - Renta Líquida Anual $ 75.888,92

Rivadavia 2042|44|46.— Monumental edificio de renta.

A 2 cuadras de la Plaza del Congreso. Espléndida propiedad de 7 plantas, hecha con materiales de primera calidad y que produce gran renta. Consta de 2 locales para negocios y 52 cómodos departamentos en 2 cuerpos de edificio, con servicios centrales de calefacción, agua caliente y frigidaire los departamentos del 1o. y 2o. cuerpos. Produce $ 8870 mensuales, o sea $ 106.440 anuales. Distribución: **P. Baja:** 2 locales para negocio. Por el No. 2046, entrada a los departamentos, hall, sala de espera con ascensor y escalera a los dep. del frente. 1o. al 6o., pisos altos, 2 dep. por planta, compuesto cada uno de hall, living-comedor, 2 habitaciones, baño, cocina y w. c. En la azotea, 10 piezas de servicio, 2 baños y w. c. Este cuerpo fué construído hace dos años por los Arq. Acevedo, Becú y Moreno. **2o. cuerpo central:** P. baja: portería, hall con ascensor y escalera y un departamento con living-comedor, dormitorio, baño, cocina, lavadero y w. c. y patio. 1o. al 6o. pisos altos: 15 departamentos, cada uno tiene living-comedor, dormitorio, baño, cocina y w. c. **3er. cuerpo:** 24 departamentos, distribuídos en planta baja y 3 pisos altos, con 3 y 4 habitaciones, baño, cocina y pieza de servicio. Con ascensor y escalera. Mide 11m91 frente al N. por 60m43 al E., 63m20 al O. y 20m79 cont. Ad corpus. Base, $ 750.000. A plazos.

El **martes 23 de octubre,** a las 15, en nl|casa, Cangallo 461.—Rufino de Elizalde y Cía. 14731 v-23

J.C. NAÓN y CIA S.en C.

DE LA CORPORACION DE REMATADORES

EN BOULOGNE

248 MAGNIFICOS LOTES EN 120 MESES SIN INTERES

CON ARBOLADO Y CALLES PAVIMENTADAS — BASE $ 8 M/N. LA MENSUALIDAD

EL DOMINGO 28 DE OCTUBRE, A LAS 15 Hs., sobre los mismos

En las lomas de Boulogne, F. C. del Estado. Magnífica fracción arbolada, dividida en 248 lotes de diversas medidas, pagadero en 120 meses, sin interés, sobre la Avda. Adery, con calles interiores recientemente pavimentadas, que se entregarán pagas. En el sitio más alto de la localidad, dentro de una densa edificación residencial y de importantes establecimientos industriales. Muy próximo a la estación Boulogne del F. C. del Estado, con gran número de trenes, teniendo además colectivos y ómnibus que pasan por frente a los terrenos, lo que permite el traslado en pocos minutos hasta el centro de la ciudad. Muchos de los lotes son arbolados con plantas finas y la venta se realiza con la más amplia opción, para permitir a los compradores tomar fracciones desde un lote a una manzana. Posesión inmediata, entregándose los lotes medidos y amojonados dentro de líneas municipales por el Ing. Guillermo A. Repossini. Escrituras por ante los escribanos R. y H. Pamplega. Títulos perfectos. **BASE $ 8 m|n. la mensualidad.** En el acto del remate todo comprador deberá abonar 2 mensualidades y dentro de los 45 días 4 cuotas más al formalizar la compra en n|oficinas. La venta se efectuará bajo carpa, y la venta se realiza con la más amplia facilidades y amplia superficie. Ideal para una futura readificación. Llave en mano, 10x41. Verja jard., portón de hierro, 3 hab. grandes cigalería, coc., baño y galpón techo a dos aguas. Base, pesos 27.000 c|plazos. Visítese desde las 14 horas.

Mañana domingo 21 de octubre, a las 16 hs., en la misma.—Solari y Rossi, 16897 v.20

HUGO GONDRA y Cía.

De la Corporación de Rematadores

HOY

PETIT HOTEL - EN BARRIO PARQUE - Juez Tedín 2923

Recepción amplia garage, 4 dormitorios, 2 baños, 2 piezas de servicio, empilo jardín. — Construcción muy sólida, de primera calidad y buenos detalles de confort. — TERRENO DE 11.55 x 35 VARAS

¡DESOCUPADO! — BASE $ 55.550,50

Con $ 21.850 C. H. A. y el resto con facilidades a convenir.

Se visita de 10 a 18 hs.

HOY a las 16 horas, en la misma

Informes y prospectos en n|oficinas: Cangallo 499 - Piso 1o.

HUGO GONDRA y Cía.

IVAN L. AYERZA

Bs. As.: San Martín 132 - Sucursal Mar del Plata: Santa Fe 1787

MAÑANA

En San Isidro, sobre la barranca 1.410 v. c., dominando el río, calle Roque Sáenz Peña 772, magnífica ubicación, frente a grandes residencias y lujosos chalets de Pueyrredón. Mide, 17.32 por 85.55 vs. Base, $ 15 los 75 dm2. Facilidades.

El **domingo 21 de octubre,** a las 17 hs., allí. Seña $ o|o. Comisión 2 o|o. Más informes en n|oficinas.—Iván L. Ayerza. 14255 v.21

JUAN CRUZ VIDAL y Cía.

DE LA CORPORACION DE REMATADORES

Judicial. Est. de 10.000 Has. "LA MARIA EMILIA" o lote 13, en la Sec. IV, frac "A" de la Gob. de La Pampa. Próx. a Bernasconi. Linda al N. con "Los Ranqueles" de Pereyra Iraola, al E. Ragni y Bilbao, al S. Del Río y al O. Lote 12. Alambrado en todo su perímetro y dividido en 7 potreros principales, con casco de estancia, casa de 5 habs. c|b., 2 galpones, cañería para agua, una población más, 3 molinos con tanque australiano y bebederos. BASE, $ 110.000.

El **lunes 22 de octubre a las 15 horas en n|hall,** Sarmiento 643. Orden Sr. Juez Dr. Fernández Moujan, Sec. Aráuz Castex, en autos "Celasco Laura (insanía) c|Celasco Juan y otros s|div. de cond." Se encuentra arrendada una legua en $ 2.000 anuales. Se revisa por Bernasconi dirigiéndose al Sr. Juan Lacoste. Hotel Nieves. Seña, $ o|o. Comisión, 2 o|o.—Juan Cruz Vidal y Cía. v.20

O|Selección Minera Argentina S. A. Mina de oro en Andacollo (Gob. de Neuquén). La venta comprende, además, la planta industrial, todo lo edificado y adherido al suelo, instalaciones, existencias, etc., de acuerdo al inventario que podrá ser revisado en n|oficinas por los interesados. BASE, $ 100.000. AL CONTADO.

El **lunes 22 de octubre a las 15 horas en n|hall,** Sarmiento 643. Los derechos de Aduana que correspondiera abonar por las máquinas importadas para la explotación de la mina serán pagados por la Sociedad vendedora. Seña, $ o|o. Comisión, 2 o|o.—Juan Cruz Vidal y Cía. v.20

CROCE & LUBLIN

LAVALLE 1473 U.T. 38-1751 - 2210

ITUZAINGO

GRAN BARRIO PARQUE

'SAN ANTONIO'

342 LOTES

EN 120 MESES SIN INTERES CON AMPLIA OPCION

BASE $ 2.- POR MES

REMATAREMOS LOS DIAS 4 y 11 DE NOVIEMBRE

"AUTOS DE EXCURSION"

SOLICITE PLANOS EN NUESTRAS OFICINAS

Humberto E. Melillo

Avda. R. S. Peña 832 U. T. 34-5279 y 5479

Judicial. Mañana 21 de octubre, sobre las mismas. Por disposición del Señor Juez en lo Civil, Dr. José L. Urdapilleta, Secretaría No. 1 de autorizante, se hace saber por el término de diez días, que en el expediente: "Año 1942, número 25.512", ha sido designado a propuesta de parte, el martillero señor Humberto E. Melillo, para que proceda a vender, en pública subasta, en el día y hora que a continuación se especifican, los siguientes inmuebles:

Mañana a las 11 horas: Terreno situado en AVDA. SAN MARTIN entre las de SANTA FE y DEL PARQUE, próximo a la estación RAMOS MEJIA. Partido de MATANZAS - PROVINCIA DE BUENOS AIRES, lote 17, manzana 14, compuesto de 8.66 mts. de frente NE, por 17.70 mts. de fondo; superficie total 153.28 mts2. **BASE, $ 1.700 m|n.**

Mañana a las 16 horas: Finca sita en BOLIVIA 2761|5 esquina SANTO TOMÉ s|n., edificada en el lote A, mide 8.50 mts. de frente al SE. sobre Santo Tomé, 10.47 mts. en su otro frente al SO. por donde linda con calle Bolivia, formándose en la intersección de ambos rumbos en la esquina que mira al S|n; una ochava de 6 mts., 7.50 mts. en su costado NO. y 14.13 mts. al NE.; superficie total 109.90 mts2. **BASE, pesos 22.000 m|n.**

Mañana a las 17 horas: Finca sita en AMERES 965|71, entre las de FRANKLIN y PLANES, lote 11 de la manzana G, compuesta de 8.66 mts. de frente al Oeste por 24.44 mts. de fondo en el costado Norte y 24.39 en el Sur; superficie total 211.13 mts2. **BASE, $ 65.000 m|n.—NOTA:** El comprador podrá tomar a su cargo, por el término de tres años, con interés del 7 o|o pagadero por trimestre adelantado una hipoteca de $ 25.000 m|n. que grava este inmueble. Seña, $ o|o. Comisión, 2 o|o.—Buenos Aires, octubre 10 de 1945.—Secretaría Jorge Garzón Maceda. 16008 v.21

MUEBLES, MERCADERÍAS Y ARTÍCULOS VARIOS

GUERRICO & WILLIAMS

C. Pellegrini 1042. U. T. (41) Plaza 0551

Buena heladera eléct. Servel crte. alt. (func.). Rico dormitorio de gran mueblería de roble, medallones tallados; otro con panneaux de raíz; otros modernos de varios estilos en maderas lisas lustradas; comedor est. inglés; varios modernos; sillas comedor provenzales; buenos sillones est. francés; ricos juegos cuero verde uno, otro colorado; mesa tocador rognon de marqueteria; salita Luis XV de nogal y oro; escritorios roble y muebles de oficinas; cubiertos de metal; lindos juegos para jardín, de piedra, uno verde, otro blanco; otros de madera tallada; máquina eléctr. para hacer helados; estatua de mármol; gran mostrador de taller; azulejos para vereda; buenos guardarropas y gran surtido de juegos dormitorios nogal y pinotea; bonitas arañas de plaquettes y artefactos luz todos estilos; otomanas con buenos elásticos; camas de bronce; id. hierro y bronce; buenas canastas nuevas para reparto; bonitos artículos de adornos; cuadros óleo y grabados; y extensa variedad de muebles sueltos de todos estilos, linda heladera moderna pintada al duco.

El **lunes 22 de octubre** a las 13 y a las 21.30 horas en C. Pellegrini 1042.—Comisión, 10 o|o.—Guerrico y Williams. 16985 v22

GIMENEZ ZAPIOLA

Sin base. La demolición edificio Obligado 2319-29— En block. Sin base, al contado.

El **lunes 22 de octubre,** a las 16, en nl. hall; 10 o|o comisión.—Giménez Zapiola y Cía., Florida 239. 16752 v22

RODRIGUEZ PELLIZA y Cía.

Suc. Carlos M. Rodríguez Sturiza
Reconquista 144 U. T. 34-3962

Adrogué (buena demolición) Ojo!!

MAÑANA

Excelente propiedad en block, después de vendidos los 7 lotes, calle Canale y Macías, en Adrogué, dos plantas, 4 baños, ventanas, puertas, pisos pinotea, tirantería hierro, todo de óptima calidad, caballerizas, lotes alambres, hierros, cocinas supergás. BASE DE LA CASA CON CABALLERIZA, $ 8.000.

El **domingo,** allí, Canale y Macías, a las 15 hrs. 15035 v-20

First Zapiola y Cía

FUNDADA EN 1906

SUCESOR UBALDO VENANCIO

Casa Central: Reconquista 579 (Bs. As.) - Sucursal Mar del Plata: Av. Luro 2569

MAÑANA EN SAN ISIDRO

4 LOTES EN EL BARRIO BALCARCE

BASE $ 18.- LA VARA

PIDAN PLANOS. 16898 v. 20 UBALDO VENANCIO

En San Isidro. 4 lotes.— En el Barrio Balcarce, frente a las calles Martín Coronado y Balcarce y a 1 cuadra de la avenida Manuel Aguirre, con servicio de colectivos desde la Capital Federal. Superficies entre 464 y 570 varas. Base, $ 18 la vara, con pavimentos, cercos y veredas pagos.

Mañana domingo 21 de octubre, a las 16 hs. en los mismos terrenos. Planos en nl. casa, Reconquista 579 (Bs. As.). — **Ubaldo Venancio.** 14895 v.21

MAÑANA - EN ITUZAINGO (F.C.O.)

9 QUINTAS, EN 120 MESES

BASE $ 1.- POR MES

AUTOS ESPECIALES A LAS 14 Hs., DESDE PLAZA CONGRESO

PIDAN PLANOS. 16899 v. 20 UBALDO VENANCIO

En Ituzaingó. 9 quintas.— En 120 meses. Frente a las calles Medina y Lautaro, a 1 cuadra de la Av. Ratti y próximas a la estación y a la Av. Rivadavia. Superficies entre 868 y 1195 varas. Base, $ 1 cada quinta por mes con opción. Escrituras dentro de los 90 días de la fecha del remate.

Mañana domingo 21 de octubre, a las 15 hs., en los mismos terrenos. Autos especiales a las 14 hs. desde Plaza Congreso, pudiendo retirar los boletos con anticipación en nuestras oficinas. Soliciten planos en nl. casa, Reconquista 579. (Bs. As.).—**Ubaldo Venancio.** 14897 v.21

MAÑANA

Sobre Av. Beiró y L. de Vega Terreno calle Nazarre entre Cervantes y Bermúdez, a 3 cuadras de Lope de Vega, a 5 de Fco. Beiró y en un barrio de familias. Lote 15, manz. 36. Superficie: 806 varas cuadradas. Base, $ 8.500.

Mañana domingo 21 de octubre, a las 16 hs., en el mismo terreno. Informes, en nl. casa, Reconquista 579.—**Ubaldo Venancio.** 14898 v.21

PEDRO y ANTONIO LANUSSE

SAN MARTIN 240 BUENOS AIRES

JUDICIAL — EN LA PROVINCIA DE SAN LUIS

2.460 H. en DEP. G. PEDERNERA. Campo denominado "El Divisadero", entre Villa Valeria y Villa Mercedes, a 12 leguas de Lavaisse y 11 de El Pampero, F. C. P.

BASE: $ 25.00 m|n. la hectárea, o sea 2|3 partes de la valuación fiscal previa retasa del 25 o|o.

Alambrado y dividido en 4 potreros. Cinco lagunas con vertientes naturales. Población de dos piezas, cocina y galería, en barro, con techos de hierro.

49.608 H. en DEP. AYACUCHO. Campo "Santo Domingo", próximo a Quines, FF. CC. E., ramal Milagro a Quines.

BASE, 2.50 la ha, o sea 2|3 de la valuación con retasa del 25 o|o.

Especial para vacunos y lanares, con bosques de retamas y algarrobos. Cercado con excepción del límite Norte, parte del cual está abierto. 5 habitaciones de adobe, cocina, 3 ramadas y 5 corrales. Saladero, pozo con malacate, molino, tanque, bebedero y vertientes naturales.

EL VIERNES 26 DE OCTUBRE, a las 15 horas, en n|salón de ventas, San Martín 240. Comisión 2 o|o a cargo del comprador. Seña y a cuenta de precio $ o|o. Orden Juez Dr. Arturo G. González, en el Juicio Sucesorio de Angel A. Lezica, sec. Dr. Mario E. Calatayud.

EN EL PARTIDO DE ADOLFO ALSINA

398 HECTAREAS, por división de condominio. Parte del campo "San Felipe", lindando con el Meridiano 5o., a 1 1|2 leg. de Rolón, 3 de Rivera y 3 1|2 de Arano, F. C. Sud.

BASE, $ 80 m|n. la hectárea, al contado. Títulos perfectos. Seña y a cuenta de precio 8 o|o. Comisión 2 o|o. Entrega descupada al escriturar, dentro de los 45 días.

Campo ondulado, apto para ganadería y agricultura; parte especial para alfalfa. Aguas buenas a 7 metros. Molino "Aermotor" con cañería, tanque 10 chapas y 2 bebederos.

EL SABADO 3 DE NOVIEMBRE, a las 15.30 horas, en el Hotel Español, en Rivera, F. C. S. Para revisar, dirigirse directamente al establecimiento "San Felipe", al Sr. Antonio F. Wehmann.

Mayores informes en n|escritorios en ésta o en n|agencias regionales.

16913 v. 20 PEDRO Y ANTONIO LANUSSE.

PEREZ NAVAS Hnos. y Cía.

MONTE GRANDE - Av. J. F. Uriburu 252 - U. T. 240 - 0448

25 DE MAYO 145 - Piso 3o. - Escr. 330 - BUENOS AIRES

MAÑANA en Temperley y Banfield

Temperley, 2 lotes, calle Colón entre 14 de Julio y Anchorena. Base, $ 1 la v. c., 1|3 parte al contado, resto a 2 años, con 5 o|o de interés.

Mañana domingo 21 de octubre, a las 18.15 horas, en los mismos.

Temperley, 2 casas, calle Colón Nos. 552 y 562, miden 18,59 por 59,75 mts. de fondo. Casa principal consta de 5 habitaciones, comedor diario, galería cerrada, cocina y baño. Garage y hab. de altos, etc. Otra consta de: 3 habitaciones, galería abierta, cocina y w. c. Base en conjunto, $ 10.500, con 1|2 al contado y resto a 5 años de plazo con el 5 o|o de interés.

Mañana domingo 21 de octubre, a las 18.30 horas, en las mismas. 16975v20

Temperley, 3 lotes, calle Anchorena entre Colón y E. Castro. Base, $ 1 la v. c., 1|3 parte al contado y el resto a 2 años, con el 5 o|o de interés.

Mañana domingo 21 de octubre, a las 18.15 horas, en los mismos.

Banfield, 3 lotes, calle Grigera esq. Almafuerte. Base, $ 1 v. c., 1|4 parte al contado y resto a 3 años con el 5 o|o de interés.

Mañana domingo 21 de octubre, a las 17 horas, sobre los mismos.

JORGE A. KERN

De la Corporación de Rematadores

FLORIDA 259 U. T. (33) 7103

MAÑANA - MAGNIFICA OFERTA

A 30 METROS DE AVDA. CALLAO

Con planos aprobados y derechos pagos para edificar de acuerdo al antiguo código de edificación

UNA GRAN CASA DE RENTA

De planta baja y 7 pisos, con 16 deptos. de lujo

Viamonte 1843|45. Casa de bajos y altos. Vest., sala, com., 6 dorm. y depend. c|una. Mide: 8m60 y 8m77 por 37m37. Sup. 432 v. c. 49. Base, $ 78.000 m|n., con opción $ 70.000 en hip.

Mañana 21 octubre, a las 17 hs., allí.

Cuatro amplios deptos. en Caballito. J. Bonifacio 1125, próx. Avdas. Rivadavia, F. Goyena y Directorio. Cada depto. de liv., com., 2 dorm., b|inst., coc., pieza, w. c. y patio o terr. Mide: 9 mts. por 22m.60 y 24m.20. Sup. 280,30 v. c. Base, $ 51.000, incl.

V. P. CACURI

DE LA CORPORACION DE REMATADORES
Casa fundada en 1910
Unicas oficinas: RIVADAVIA 875, U. T. (33) 5597 - 5598, otras líneas y 10 internos

HOY y mañana, aproveche para visitar la casa de descanso o para todo el año en: **LA REJA - Quinta Dias Ratto - 12.333 varas (9.999,75 m|c.) Notable arboleda. Y fracción lindera de 6.666 varas (4.999,50 m|c.).** 16954v20

En San Justo. "Parque Peluffo" con frente al camino de cintura, pavimentado, esquina Martín Fierro. 5 espl ndidos lotes arbolados, en la mejor zona residencial, con 580 m|c. a 847 m|c. Varas: 773 a 1.130, entrega inmediata. Base $ 3, los 75 d.c. (v.c.) con amplias facilidades. Remate:
Lunes 29 de octubre, a las 15, en Rivadavia 875.—V. P. Cacuri. 14097 v. 29

En Coghlan. Muy barata. — Próxima a Crámer y Monroe. Avda. del Tejar. Bonita casa, FREYRE 2615 y Guanacache. Base, $ 8.500, plazos. Remate:
Domingo 28 de octubre, a las 16, allí. —V. P. Cacuri. 16071 v20

Industria, comercio, depósito o renta: Avda. Juan B. Justo 4662-67 y General Artigas. Amplio galpón, local negocio, dependencias. Afirmado pago. Cabriadas hierro, 19v03 por 52v95. Se entregará desocupada. Base, $ 2.500, facilidades. Remate:
Lunes 29 de octubre, a las 15, en Rivadavia 875.—V. P. Cacuri. 16073v20

BANCO HIPOTECARIO NACIONAL

Casa Central 25 de Mayo 221/63 y Avenida Alem 232

Los remates están sujetos a las condiciones generales de los mismos y a las leyes y reglamentos del Banco. — La totalidad de los remates se publica en el boletín de la Institución

Guanacache 5786, 5792 y 5800, esquina **Aizpurúa**. Vivienda familiar y negocio, a saber: salón para negocio con sótano, zaguán, dos galerías cerradas, siete habitaciones, baño, cuatro cocinas, dos W. C., habitación en altos, entrada para vehículos y dos galpones. Mide, según obligación hipotecaria: 21m. 65 de frente al NO. (Guanacache), 27m40 en su otro frente al SO. (Aizpurúa), 21m65 de fondo al SE y 27m90 en el NE. **Superficie aproximada, 598,87 m. c.** El **31 de octubre**, a las 14.30, en Casa Central. **Base, $ 31.900. Hipoteca, 23.550 pesos. Deuda actual, $ 19.710. Capital, No. Ho. 102.896, Serie F. (5 o|o).** Martillero: Reinaldo Elena, Rivadavia 842. **No. Banco 569.** 16431v21

LITARDO Hnos. y AGUIRRE

DE LA CORPORACION DE REMATADORES
CASA CENTRAL: ARRECIFES, F. C. C. A. — U. T. 172

En el Partido de San Pedro

Parte de "La Matilde", de Doyle, a 6 kms. de la Estación Santa Lucía, F.C.D.E., 10 de la Ruta Panamericana y 30 de S. Pedro.

442 - Hectáreas de Buen Campo - 442

Con importantes mejoras, 10 potreros, 2 molinos, tanque austr. bebidas, 1 valiosa manga, 1 puesto, varios montes, regios alambrados perimetrales e interiores; establecimiento ideal para explotación agrícola-ganadera. Entrega inmediata con 394 hectáreas desocupadas.

Base $ 380 la hectárea

Con $ 50.000 en Cédulas del Banco Hipotecario

SE REMATARA:

EL SABADO 3 DE NOVIEMBRE, a las 16 hs.

en n|. casa central de Arrecifes

Para revisar, dirigirse en el campo al Sr. Juan Pellerou. Solicite carteles con planos y otros detalles.

Informes:
Banco Supervielle de Buenos Aires — Sección Rural — Calle San Martín 150.

16448 v. 21 — LITARDO Hnos y AGUIERE

VINELLI, ITHURRALDE y Cía.

VICTORIA 710 — Sucesor Rodolfo J. W. Vinelli — U. T. 34-7970, 1338 y 1054

ITUZAINGO

PARQUE SANTA ROSA-150 QUINTAS-BASE $ 8 POR MES

Frente al pav. de la Av. Santa Rosa (hoy Blas Parera)

MAÑANA — Autos de exc. saldrán de P. Once a las 15 hs.

Ituzaingó. 150 quintas en un magnífico Barrio Parque moderno, frente a la Avda. Santa Rosa (hoy Blas Parera) y sobre afirmado. Próximas a la estación y entre espléndidas casaquintas; punto alto y muy panorámico, zona de una futura gran evolución edilicia. Base, $ 8 por mes.

Mañana, sobre los mismos, a las 10 hs. Visítelo. Pida planos y boletos hoy de 8 a 19 hs. en nuestras oficinas. Autos de excursión saldrán de Plaza Once a las 15. Los boletos de ida y vuelta cuestan $ 0.30. Pida hoy planos y detalles sobre las quintas en venta, donde nuestros empleados le suministrarán amplios informes. También pueden solicitarse planos en la est. de empalme frente a la est. Ituzaingó.—Vinelli, Ithurralde y Cía.

HOY

Judicial: En Ituzaingó, F.C.O. Terreno designado No. 12, Manz. C., Francia entre Italia y España, mide 10m. 29 de frente al NO. 39m29 de fondo al NE., 10m. 29 de frente al SO., 39m59 al NE. y 10m395 de contrafrente al SE., superficie 409,78 msjcs. Base, $ 104. Seña, 3 o|o. Comisión, 2 o|o.

Hoy, a las 17 horas, sobre el mismo. Orden Juez Dr. Alberto M. Justo, secretaría a cargo del Sr. Guillermo J. Brugo, en los autos "Tarelli Augusto c|Edler Germán, sobre juicio ejecutivo".—Vinelli, Ithurralde y Cía.

100 GRANDES QUINTAS en PASO del REY

¡UN ESPLENDIDO NEGOCIO!

Gran barrio residencial Sambrizzi, 100 grandes fracciones en Paso del Rey, próximas a esa nueva estación del F. C. O. (entre Merlo y Moreno), en lo más alto de esa zona parquizada, tan llena de virtudes y bellezas panorámicas, fte. a pavimentos pagos a la Avda. Gaona, y a casas-quintas y' chalets de jerarquía, como las de Passadore, Cerlani, Cernadas, Greco, Romero y otras, a parques y jardines y al encantador Río Las Conchas, con sus bosquecitos avenidas y sus balnearios. Nada tan bello y de tantas perspectivas. Para residencias, para week - ends de lujo, para inversiones, para especular subdividiendo en parcelas; son fracciones excepcionales. Pavimentos pagos con accesos pavimentados a las Avdas. Rivadavia y hasta Gaona. Base, $ 0.45 (la v|c.) los 75 dms. cds. Sólo 20 o|o al contado y el resto en 12 semestres de plazo. A los efectos de estimular la edificación de calidad, se otorgarán créditos para edificar hasta el 80 o|o del valor, pagaderos con grandes facilidades y 5 o|o de interés.

El **domingo 28 de octubre**. Solicite su inscripción en n|registro de interesados, por teléfono, a n|ofic.—Vinelli, Ithurralde y Cía. 17029 v.20

COMPRAS DE GANADO EN LAS ESTANCIAS

De acuerdo con las comunicaciones recibidas en la Junta Nacional de Carnes, las compras de ganado "a recibir" efectuadas por los frigoríficos directamente en las estancias durante las últimas 24 horas fueron: 1.554 bovinos, 3.140 ovinos y 13.045 porcinos, con la siguiente clasificación y precio:

Cabezas	Precio	Vendedores	A embarcar en	A recibir
Gualeguaychú				
21	Nov. A fijar	R. C. Verón	Por arreo	16|10|45
30	Nov. A fijar	C. M. G. de Romero	Por arreo	16|10|45
30	Nov. A fijar	R. Rojas	Por arreo	16|10|45
12	Nov. A fijar	Alberto Gusmeroli	Por arreo	16|10|45
10	Nov. A fijar	Andrés Gusmeroli	Por arreo	16|10|45
30	Nov. A fijar	H. A. J. F. Franchini	Por arreo	16|10|45
37	Nov. A fijar	Suc. D. Deliachiesa	Por arreo	16|10|45
60	Nov. A fijar	D. M. Chichizola	Por arreo	16|10|45
275	Nov. A fijar	E. C. Berisso	Por arreo	16|10|45
Smithfield				
50	Nov. A fijar	SA. Mol. y Est. Monlezún.	Olaeta	29|10|45
235	Nov. A fijar	J. del Carril y Elzaguirre	Arrecifes	19|10|45
Swift La Plata				
190	Nov. A fijar	Guastini Hnos.	El Tejar	23|10|45
Swift Rosario				
24	Nov. A fijar	J. R. G. Birón	M. Teresa	20|10|45
50	Nov. A fijar	P. J. A. Aguirre	Chapuy	20|10|45
100	Nov. A fijar	La Alpina Provincial	Las Rosas	30|10|45
50	Nov. A fijar	Bessone Hnos.	C. de Bustos	30|10|45
25	Nov. A fijar	M. Bessone	C. de Bustos	30|10|45
300	Nov. A fijar	Ficom, SA. Fin. Com. Ind.	Christophersen	20|10|45
25	Nov. A fijar	Ficom, SA. Fin. Com. Ind.	Christophersen	20|10|45

LIQUIDACIONES CORRESP. A TROPAS DE NOVILLOS COMPRADOS "A FIJAR PRECIO", RECIBIDAS EL 19 DE OCTUBRE DE 1945 Y COMPRENDIDAS EN EL REGIMEN DEL DECRETO 103.181 DEL 16/10/41

Núm. de cabezas	Fecha de faena	Vendedores	Procedencia	PROMEDIO de peso	PROMEDIO m$n. v|o*	PROMEDIO m$n. por cab.	Rendimiento o/o
Gualeguaychú							
53	15|10|45	A. De Zan	Gualeguaychú	544	0,3820	207,64	62,4
17	15|10|45	A. De Zan	Gualeguaychú	519	0,3552	184,36	61,6
127	15|10|45	A. De Zan	Gualeguaychú	515	0,3532	182,01	61,0
130	15|10|45	E. M. De Zan	Gualeguaychú	531	0,3687	195,61	62,3
50	15|10|45	E. M. De Zan	Gualeguaychú	506	0,3862	195,51	63,2
La Blanca							
42	10|10|45	A. J. Lorda	Pellegrini	525	0,3865	202,92	66,4
28	10|10|45	Díez Hnos. y Cía.	Tandil	398	0,4300**	171,03	60,1
17	10|10|45	Díez Hnos. y Cía.	Tandil	408	0,4200**	171,50	61,4
Swift Rosario							
50	15|10|45	J. Aramendi	G. López	452	0,3635	164,18	65,4
69	15|10|45	C. Scolaro, SA.	G. López	495	0,3931	194,74	64,8
25	15|10|45	E. Bodo	G. López	448	0,3631	162,67	63,8
75	15|10|45	La Chingolá, SA.	G. López	542	0,3819	207,07	64,5

(*) Sujeto a los ajustes de precios que corresponda efectuarse de acuerdo a lo dispuesto por el art. 4o de la resolución de la Secret. de Ind. y Comercio de fecha 22|8|45.
(**) Novillos integrantes de una tropa comprada como novillitos a precio garantido que supera el resultante de la Clasificación y Tipificación Oficial.

OVINOS

Los 3.140 ovinos se distribuyen así: Swift La Plata, 2.740, a fijar precio después del sacrificio, y C. A. P., para faenar en el Frig. Cuatreros, 340 corderos con la siguiente escala de precio: corderos primera y segunda, $ 0,70; tercera, $ 0,5648; rechazo, $ 0,4150 el kilo de carne limpia. Base mínima $ 17 por cabeza. Cuero fresco, $ 0,50 el kilo, y 60 corderos primera y segunda, $ 0,70; tercera, $ 0,5648; rechazo, $ 0,415 el kilo de carne limpia; cuero fresco, $ 0,50 el kilo.

LIQUIDACIONES CORRESPONDIENTES A TROPAS DE OVINOS COMPRADOS "A FIJAR PRECIO", RECIBIDAS EL 19 DE OCTUBRE DE 1945

Cabezas	Vendedores	Procedencia	Precio p. cabeza	Promedio de peso	Clasificación
La Blanca					
360	G. Harfien	G. Lamadrid	11,30	12	Corderos
110	C. A. Schleiner	Saladillo	12,60	13	Corderos
314	J. y L. Demarchi	C. Suárez	9,—	11	Corderos
La Negra					
259	M. Niccolini	Maza	14,76	15	Mamones
259	M. Niccolini	Maza	14,65	15	Mamones
259	M. Niccolini	Maza	15,04	15	Mamones
55	C. A. y M. C. Chiesa	C. M. Naón	12,92	14	Mamones
44	C. A. y M. C. Chiesa	C. M. Naón	16,84	17	Borregos

ADOLFO BULLRICH & Cía. Ltda.

1.100

VACUNOS SHORTHORN, HEREFORD y A. ANGUS

muy buena clase y estado, m|líquidas

en **MACKENNA**, f.c.p., el **LUNES 22 de OCTUBRE**, 9 horas

17016v.20

Entrando: 500 nov. S. y A. A. 12 a 24 meses, m|líquida de "La Sombra", de la Sra. Angélica G. P. de Gómez; "La Jacinta", de Juan C. Casalins; "Los Tres Hermanos", de José Mendizábal, y "La Lombarda", de Carpintero Hnos.; 100 vacas S. con 100 crías, entrando m|liq. de "El Consuelo"; 50 vacas Hereford servidas, consig. del Sr. José Mendizábal; 300 novillos, vacas y vaq. GORDOS AL PESO, entrando 100 nov. especiales en gordura y clase de 400 kilos, consig. del Sr. José Mendizábal. Informes en n|Casa, Av. Alem 1950, Bs. As., o al Sr. V. Ruiz González, en Mackenna. 16379 v.21

1000

VACUNOS SHORTHORN

nov., vacas y vaq. de cría y hac. gorda, para matadero, y **UN TAMBO COMPLETO, por c. y o. de la SUC. DE D. JOSE MENENDEZ**

en **VILLEGAS**, f. c. o., el **MARTES 23 DE OCTUBRE**

Hacienda de alta mestización, buena clase y estado, nueva en su mayoría, en lotes debidamente clasificados libres de desecho, cuya venta comprende: **Tambo de la Suc. Méndez:** Marca líquida y sola señal, Hacienda de muy buena mestización, que se ha venido seleccionando desde hace varios años, a base de buenos toros, entrando: 45 vacas de 3|4|5 años, con 45 crías de días hasta 7 meses; 19 vacas de 2|4|5 años, preñadas; 30 vaquillonas 2 años, servidas; 12 vaquillonas de año, sin servicio; 29 novillitos de 12|16|18 meses; 2 toros de 3|4 años, p. p. cruza, de buen servicio; 5 yeguarizos. **De otras procedencias:** 200 novillitos de 12|14|16 meses; 100 vacas de 4|5|6 años, con 100 crías, clasificadas en lotes; 100 vaq. de 12|14|16 meses, clasificadas en lotes, y 400 vacas, novillos y vaq. gordas para matadero. Se rematarán:

El **martes 23 de octubre**, a las 10 horas, la hacienda gorda al peso, y a las 14 hs., el tambo y hacienda restante.

17018 v-20

2200 VACUNOS SHORTHORN

Incluso 100 Piezas del Plantel de Pedigree

Del Estab. "LAS BALAS", de la Suc. Casimiro de Bruyn

En VEDIA, F.C.P., el MIERCOLES 24 de OCTUBRE, 13 hs.

Pedigree: 43 vacas con 12 terneros; 7 vaquillonas de 2 años; 7 vaquillonas de 1 año; 10 toros de 2 años; 1 toro importado; 20 toritos puros por cruza, **HAC. GENERAL:** 350 vacas, 3 años, servidas, con 350 terneros de 2 a 6 meses; 445 vacas 4 a 8 años, servidas, con 330 terneros de 1 a 6 meses; 250 vaquillonas de 2 años, servidas; 220 vaquillonas de año. Se rematarán:

El **miércoles 24 de octubre**, a las 13 hs. En el mismo establecimiento, situado a cuatro y seis leguas de las estaciones **VEDIA** y **ALBERDI**, F. C. P., respectivamente. Comisión: 6 o|o en reproductores y haciendas de pedigree y 4 o|o en haciendas generales a cargo de los señores compradores. **TREN:** El día de la venta a las 7.30 hs. EL CUYANO que sale de Retiro (F.C.P.), y que llega a Alberdi a las 11.56, y donde habrá automóviles para el traslado a la estancia. **REGRESO:** Esa misma tarde por EL CUYANO que pasa por Alberdi a las 18.58 y llega a Retiro a las 23.25.

17020 v.20

380

PIEZAS HOLANDO ARGENTINO

de las cuales: 370 vacas con y sin crías, vaquillonas p. p. cruza y generales y 7 toros de pedigree

en **SAN JUSTO**, f. c. o., el **JUEVES 25 DE OCTUBRE**
14.30 horas

DEL ESTAB. "LA PORFIA", EN GILES, del Dr. Juan José Poggio: **80** vaquillonas 3 años, preñadas y servidas y **20** vacas con 20 crías chicas; toda origen Mascarhenas y Orion y servidas por toros origen Mascarhenas. **Del estab. "LAS CASUARINAS"**, del Sr. Marcelino J. Paz: **15** vaq. p. p. cruza, de 1 1|2 a 2 1|2 años, servidas por toro p. p. cruza, origen GENOUD; **6** vacas p. p. cruza con cría chica al pie y **1** toro p. p. cruza, 2 1|2 años, hijo de toro de pedigree y madre p. p. cruza, origen Genoud; **DEL ESTAB. "LOS OMBUES"**, del Sr. R. de Oliveira Cesar: **50** vaq. p. p. c. de 2 a 3 años, servidas y preñadas, mayoría por el toro "Captain Jessie" hijo de "Martona's Jessie de Kol" cuya madre produjo 6370 ks. con 3,14 o|o registro avanzado. **DEL ESTAB. "CABO CORRIENTES"** de la Suc. Matilde M. B. de Peralta Ramos: **70** vacas 3 a 7 años, preñez visible y **40** vaquillonas 2 1|2 a 3 años, preñez visible, especiales. **DEL ESTAB. "SAN FRANCISCO"**, del Sr. Jorge Luis Cucullu: **45** vacas p. p. cruza, 4 a 8 años, servidas por toro de pedigree, con 25 terneros. **DEL ESTAB. "LA LIEBRE"**, del Barón Augusto Von Neufforge: **3** toritos puros de pedigree en madres controladas por el M. de Agricultura. **DEL ESTAB. "EI CHANA"**, del Sr. José García: **2** toros puros de pedigree. Informes y pedidos de local en n|casa, Av. Alem 1950. 17022 v.20

1.800

VACUNOS SHORTHORN y HEREFORD

BUENA CLASE Y ESTADO

incl. 1.000 **NOVILLOS** de 1 a 3 años

Muy buena clase, entrando de 2 a 3 años, muy preparados y casi listos

1.000 Lanares Lincoln - 20 Yeguarizos

m|líq. del estab. "Santa Marta"; liquidación total por entrega de campo, por cl. y o|. de la S. A. Industrial Ganadera.

EN PELLEGRINI, F. C. O.
EL JUEVES 25 DE OCTUBRE

v.20

SHORTHORN: 610 terneros de 15|18 meses; 342 novillos de 2 a 3 años. **HEREFORD:** 330 vacas preñadas y en parición; 110 vaquillonas de 2 años; 130 novillos de 2 años; 240 terneros de destete y 13 toros. **LANAR:** 470 ovejas; 30 borregos; 100 borregas; 100 corderos machos; 220 corderos hembras; 8 carneros. **YEGUARIZOS:** 20 caballos de trabajo. Se rematarán:

El **jueves 25 de octubre**, a las 13 hs., en el mismo estab., distante 1 1|2 legua de Pellegrini. Comisión 4 o|o en haciendas y 6 o|o en reproductores y yeguarizos, a cargo del comprador. Otros informes en n|. casa, Av. Alem 1950, Bs. Aires. 14743 v17

3.000

VACUNOS SHORTHORN Y HEREFORD

muy buena clase y estado, en lotes de marca líquida, en

NUESTRA FERIA ESPECIAL EN LA CAUTIVA, f. c. p.

EL LUNES 29 DE OCTUBRE, a las 9 hs.

17024v.20

200 vacas, novillos y torunos gordos; 400 novillos 12 a 14 m., S. y H., buena clase y estado, en lotes de m|líquida; 200 vaquillonas S. 2 años, s|. servicio, buena clase y estado, m|líquida; 400 vaquillonas S. y H., 12|14 m., en lotes de m|líquida; 900 vacas S. y H. 4|6 años, buena clase y estado, con 900 terneros de 1 a 6 meses, mochados, castrados y vacunados contra mancha; ganado que saldrá a la venta en lotes debidamente clasificados; 7 toros Shorthorn de 2 años, muy buena clase, origen "La Margarita", de Dale. Informes en n|. Casa, Av. Alem 1950, Bs. As., o a los señores L. H. Etcheverry y J. A. Bustos, en Laboulaye, F. C. P. 17023v.20

Shorthorn de Santamarina

de "LAS HERAS" y "COLINA"

PEDIGREE Y PURO POR CRUZA

en "LA SOFIA" — Monte Grande, F. C. S.

100 Toros de Pedigree

120 Toros Puro Por Cruza

SE REMATARAN:

EL MIERCOLES 24 DE OCTUBRE, a las 14 hs.

Informes y catálogos en n|. Casa, Av. L. N. Alem 1950, o a ENRIQUE SANTAMARINA E HIJOS, S. R. L., Victoria 746, U. T. 34 Defensa 0801.

16885 v. 20 — ADOLFO BULLRICH y Cía. Ltda.

Feria especial de haciendas, en Recalde, F. C. S.—

El **sábado 27 de octubre.** Pedidos de local e informes en n|Casa, Av. Alem 1950, Bs. As. o al Sr. Alfonso Monasterio, en La Larga, F. C. S. 17023v.22

Especial de novillos, en Ameghino, F. C. O.—

El **martes 30 de octubre.** 16228 v.22

3000 novillos en n|feria especial en Laboulaye, F. C. P.

El **viernes 9 de noviembre.** 16229 v.22

1.600 vacunos Aberdeen Angus, por exceso de producción, m|líquida del Establ. "El Once", del Sr. Antonio Muniz Barreto, en La Carlota, F.C.P.—

TRANSFERIDO PARA EL SABADO 10 DE NOVIEMBRE. 16636 v.22

CAPDEVIELLE, KAY & Cía.

En MONTE, F.C.S. — EL SABADO 20 DEL CORRIENTE

A las 13 horas — LIQUIDACION DEL TAMBO No. 1 DE LOS Sres. AICARDI y Cía. (En explotación)

400 PIEZAS: 200 vacas Shorthorn, 3|5 años, con 200 tern. al pie, de días a 2 meses. Recomendamos especialmente este tambo formado con hacienda colorada, m|liq., de gran producción y conceptuada de las mejores del Partido; **30 Toros Shorthorn del estab. "Las Perdices", de las Sras. Cora y Adela Z. de Del Carril.**

16469 v.20

En CHASCOMUS, F.C.S. — EL LUNES 22 DEL CORRIENTE

A las 13 horas

500 VACUNOS Incluso: 150 vac., vaq., nov. y ter. gordos 70 vacas inver., en lot.; 65 vacas con 65 crías al pie. S. y A. A., en lotes m|liq.; 150 vaq. 1 1|2 a 2 años S. y A. A. con y sin serv., en lotes m|liq. 16470 v.20

En RANCHOS, F.C.S. — EL MIERCOLES 24, a las 13 hs.

1000 VACUNOS. — Entrando: GORDO, INVERNADA y CRIA. PROXIMAMENTE DETALLES. 16471v20

En CHASCOMUS, F.C.S. — EL JUEVES 25, a las 14 hs.

REMATE ESPECIAL — ANOTADOS HASTA LA FECHA

1200 NOVILLOS — PROXIMAMENTE DETALLES.

Informes en n|escrit., 25 de Mayo 195, U. T. Avenida 33-7031. Larga Distancia 108-109, agencias y corresponsales. 16472 v.20

JOSE C. ALBARELLO

EN BLAQUIER, F.C.P. — EL MIERCOLES 24 (14 horas)

2.000 NOVILLOS DURHAM, gran clase y estado, 150 de 22 meses, m|liq. de Grillo e Hijos; 150 de 14 a 18 meses, m|liq. de J. Cancela; 150 de 15 meses, m|liq. A Saini; 100 de 16 meses, m|liq. de Labitte Hnos.; 100 de 15 meses, m|liq. Barbieri Hnos.; 150 de 14 a 18 meses, s|marca de J. Kroelinger; 150 de 18 meses, s|marca J. E. Rodríguez; 100 de 16 meses, m|liq. de R. Mernarvino; 80 de 18 meses, m|liq. de P. Irite y 870 en lotes de m|liq., de 14 a 20 meses, de J. Iriarte. E. Barale, C. Giudici, J. Cadena y otros. 16749v23

JUAN P. URRIZAGA

En SALTO, F.C.C.G.B.A. — EL LUNES 22 DE OCTUBRE

1.335 VACUNOS

entrando: 150 novillos, vacas, novillitos y vaquillonas gordas; 500 novillos de 1 1|2 a 2 años, Shorthorn, m|buena clase y estado, con 150 terneros al pie; 20 vacas A. Angus, coloradas, con 20 terneros al pie; 90 vacas Shorthorn, preñadas, m|buena clase y 5 toros de servicio. 16933 v. 21

LAGO, SALLIES & ALBISU

En Gral. LAMADRID, F. C. S.

1.600 VACUNOS SHORTHORN y HEREFORD, de buena clase y estado, en lotes de marca líquida y sola marca, incluso:

1.000 VACAS y VAQUILLONAS, con y sin terneros, habiendo lotes de muy buena clase.

300 LANARES LINCOLN, de buen estado y gordos.

2 PADRILLOS PERCHERON, de 3 años - **1** PADRILLO ENTREPESADO

3850 **Remate-Feria de Haciendas**, en nuestras instalaciones de GENERAL LAMADRID (F. C. S.), **EL DOMINGO 21 DE OCTUBRE**, a las 14 horas.

Conforme al siguiente detalle: **100** vacas y vaquillonas gordas; **150** novillos Shorthorn, de 1 1|2 a 2 años, de b|cl. y est., en lotes de m|líquida; **100** nov. Shorthorn de 1 1|4 años, buena cl. y est., m|líquida; **200** nov. Shorthorn de 1 y 1 1|4 años, de b|cl. y est., en lotes; **50** nov. Hereford de 1 1|4 años, muy buena cl. y est., m|líquida; **50** vacas Shorthorn de b|cl. y est., en lotes; **100** vaq. Shorthorn b|c. y est., en lotes de m|líquida; **400** vacas Hereford y tern. al pie, de b|cl. y est., 2 marcas líq.; **100** vacas Shorthorn y Hereford y tern. al pie, de b|cl. y est., 1 marca; **350** vacas Shorthorn y tern. al pie, de b|c. y est., en lotes de 1 marca; **300 ovejas y borregos Lincoln** de buen estado y gordura.

225 TOROS SHORTHORN y ABERDEEN ANGUS

puros de pedigree y puros por cruzamiento, de 2 años, criados a campo, de alta calidad.

25o REMATE ANUAL DE REPRODUCTORES en nuestras instalaciones de

Gral. LAMADRID, F. C. S.

EL LUNES 22 DE OCTUBRE, a las 9 horas.

Con el concurso de acreditadas Cabañas de la Provincia.

POR MAYORES INFORMES de estos remates, dirigirse a nuestro escritorio en General Lamadrid. 16007 v20

J. M. MENDEZ & CIA.

En CATRILO — EL MARTES 23 — 14 hs.

REMATE ESPECIAL

3700 NOVILLOS SHORTHORN

DETALLE:

400 de 2 años, buena clase y estado; s|marca.
50 de 2 años, muy buena clase y gran estado, marca líq. de Juan Porras;
50 de 2 años, excepcionales en clase y gran estado, marca líquida de Pablo J. Cassullo;
700 de 18 a 20 meses, muy buena clase y estado, s|marca;
300 de 1 1|2 a 2 años, gran clase y buen estado, marca líquida de Suc. Pedro Invernizzi;
70 de 1 1|2 a 2 años, gran clase y estado, m|l. de José Arsuaga;
100 de 1 1|2 años, excepcionales en clase y gran estado, marca líquida de Miguel Angel Ruiz;
30 de 1 1|2 años, excepcionales en clase y gran estado, marca líquida de Suc. Justo Aldasoro;
100 de 1 1|2 años, buena clase y estado; 200 de 15 a 18 meses, gran clase y buen estado, marca líquida de Ruiz, Pérez & Cía.;
80 de 15 a 18 meses, excepcionales en clase y gran estado, marca líquida de Celestino Cazaux;
800 de 15 a 18 meses, buena clase y estado, en lotes de s|marca;
570 de 14 a 16 meses, buena clase y est.;
100 de 12 a 15 meses, gran clase y estado, marca líquida de Vda. de Urcola e Hijos;
150 Hereford de 12 a 15 meses, gran clase y buen estado, m|líquida de Pereyra Iraola.

Recomendamos este remate de novillos por el gran conjunto de marcas líquidas que presentaremos a la venta, donde los señores interesados podrán satisfacer sus mayores exigencias.

EN HENDERSON - EL LUNES 22 - A las 14 hs.

1.200 VACUNOS

DETALLE:

100 nov. Shorthorn de 1 1|2 a 2 años, b|c. y est.; 100 vaq. Shorthorn de 16 a 22 meses, s|marca, muy b|c. y est.; 100 vacas Shorthorn y Hereford, secas, preñez revelada; 200 vacas Aberdeen Angus, en su mayoría de 7 a 8 años, muy b|c. y est., m|liq., consignación directa del Establ. "La Celina" de la Sra. Celina P. de Zuberbühler, con 200 tern. de 2 a 4 meses, castrados; 125 vacas Shorthorn, b|c., con 125 tern. al pie, en lotes; 250 vacas, vaquillonas, novillos y terneros, para abasto y plaza.

EN BRAGADO — EL LUNES 22 — 13 hs.

1.000 VACUNOS 1.000

ENTRANDO: NOVILLOS, VAQUILLONAS, VACAS CON CRIA Y SECAS Y HACIENDA GORDA, PARA ABASTO Y PLAZA. 16888v20

SALABERRY, BERCETCHE & Cía.

EN CUENCA, F. C. O. — EL LUNES 22

1.000 VACUNOS

Incluso: 500 novillos Shorth., de 12 a 15 meses, en lotes de marca líquida, de criadores de la zona; vacas tamberas secas y con cría y gordo para abasto y plaza.

EN GONZALEZ MORENO, F.C.O. - 700 Vacunos - Martes 23

EN BOLIVAR, F.C.S. — 1.000 VACUNOS — MARTES 23

EN AMERICA, F. C. O. — EL MIERCOLES 24

1.200 VACUNOS

Incluso: 50 vacas A. Angus, marca líquida del Establecimiento "Santa Inés", excepcionales en calidad, de 8 años, con 50 crías al pie, de 2 a 3 meses, servidas por toros de pedigree. Resto gordo para abasto y plaza, invernada y cría.

EN TAPALQUE, F.C.S. — 1.500 VACUNOS — MARTES 30

EN Gral. VILLEGAS, F.C.O. - 3.500 Vacunos - EL MARTES 30

EN AMERICA, F.C.O. — 3.500 NOVILLOS — MIERCOLES 31

Informes a n|casa, Defensa 188, Bs. As. - U. T. 33-3976. 16935 v. 20

JUAN M. GIGENA

En Los Cardales, F.C.C.A. — El Miércoles 24 de Octubre

A LAS 14 HORAS

1600 VACUNOS

Entrando: 100 Novillos de 2 años, de muy c|s. y estado; **900 Novillitos** de 1 y 1 1|2 años; **350 Vaquillonas de 1 a 2 años, gran origen tambero; 150 Vacas con y sin cría,** de muy buena clase, el resto cruzamiento y lecheras; **Tren de Retiro, a las 13 hs.; de Pergamino, a las 11.15.** Potreros y personal competente para arreos y embarques. Mayores datos a mi escritorio — U. T. Los Cardales 18. — **JUAN M. GIGENA.** 58845 v.22

SEMILLAS DE SORGO NEGRO PERENNE

(Duración de 4 a 5 años, extraordinaria forrajera de Verano)

SUDAN GRASS — SORGO AZUCARADO DE MINESSOTA, PASTO ROMANO (excelente pasto de INVIERNO)

SOLICITEN DETALLES

"Casa PURALFA"

(Especialista semillas forrajeras)

BOLIVAR 144 - Bs. As. (33) 6328 Avda.

Smithfield

6 | Est. La Peregrina, SA. | Lezo | 16,50 | 25 | Capones
194 | Est. La Peregrina, SA. | Lezo | 18,— | 19 | Corderos

Swift La Plata

154 | M. Maloberti | C. Pringles | 7,— | 8 | Corderos
132 | M. Maloberti | C. Pringles | 12,50 | 13 | Corderos

Wilson

70 | J. A. Ranceze | A. d. l. Huesos | 13,75 | 25 | Capones
334 | J. A. Ranceze | A. d. l. Huesos | 10,39 | 11 | Mamones
310 | E. Ranceze | A. d. l. Huesos | 10,— | 10 | Mamones
269 | M. Satanowsky | I. Thompson | 21,— | 21 | Corderos

PORCINOS

Los 13.045 porcinos comprados a fijar precio después del sacrificio se distribuyen así: Anglo, 2510; Armour, 335; Smithfield, 600; Swift La Plata, 2535, y Swif Rosario, 7065.

LIQUIDACIONES CORRESPONDIENTES A TROPAS DE PORCINOS COMPRADOS "A FIJAR PRECIO", RECIBIDAS EL 19 DE OCTUBRE DE 1945

Núm. de cabezas	Fecha de sacrific.	Vendedores	Procedencia	Prec. k. vivo (*) Máximo en m$n.	Prec. k. vivo (*) Promed. en m$n.	Promedio de peso	Rendimiento o/o
Anglo							
75	10|10|45	F. Monetto Hnos.	S. Marcos	0,7000	0,6202	115	79,59
151	10|10|45	G. y Sue. Zlatar	La Carlota	0,7000	0,6477	93	76,40
30	10|10|45	M. Goiri	Alberti	0,7000	0,6511	111	76,78
297	10|10|45	L. Sánchez	Ardanpilleta	0,7000	0,6693	93	78,58
74	10|10|45	M. Colombo	Olavarría	0,7000	0,6194	73	76,46
117	10|10|45	S. J. Catallani	Vedia	0,7000	0,5440	59	70,71
Armour							
81	10|10|45	A. y L. Galassi	Lobos	0,7200	0,6320	90	78,61
83	10|10|45	A. y L. Galassi	Lobos	0,7200	0,6357	86	79,20
25	10|10|45	Sanit. Rosa Ests.	C. Casares	0,7200	0,6333	123	77,85
150	11|10|45	A. y A. Ronchese	Belgrano	0,7200	0,6658	78	78,41
70	11|10|45	G. Giache	R. Pérez	0,7200	0,6900	108	78,41
147	11|10|45	Romo y Poveda	Caseros	0,7200	0,6397	88	74,84
55	11|10|45	J. Tost	Castelli	0,7000	0,5654	72	81,24
30	11|10|45	L. y J. A. Fiore	L. Flores	0,7200	0,6916	134	76,68
87	11|10|45	V. Calviti	Saladillo	0,7200	0,6994	93	79,36
Smithfield							
150	11|10|45	Fiore y Soto	Escalante	0,7000	0,6595	87	75,83
157	11|10|45	U. Moscatelli

PEDRO D. DUHALDE & Cía.

En RANCHOS F. C. S. — **4000** NOVILLOS SHORTHORN — HEREFORD y A. ANGUS
Su gran mayoría en lotes de **MARCA LIQUIDA**

POSTERGADO HASTA NUEVO AVISO

En Bellocq, C.G. — 1500 Novillos y Vaquillonas — POSTERGADO

EN VALENTIN GOMEZ F. C. O. **5000** EL MARTES 23 (14 hs.)

NOVILLOS, Vaquillonas y Vacas con y sin cría

SHORTHORN - ABERDEEN ANGUS y HEREFORD, gran clase y muy buena clase, buen y muy buen estado, su totalidad en lotes de MARCA LIQUIDA.

1200 novillos (800 A. Angus y 400 Shorthorn) de 2 años gran clase, muy buen estado, **marca liquida** del Estab. **"El Tesoro"**, de la Sucesión de D. Samuel A. Ortiz Basualdo: 630 (230 novillos Hereford de 20 a 22 meses, gran clase; 200 novillos Shorthorn de 20 a 22 meses, gran clase; 300 novillos Shorthorn de 1 año, muy buena clase; 200 vaquillonas Shorthorn de 1 año, muy buena clase), **marca liquida** del Estab. **"La Pampeana"**, de "La Energía, S. A.": **1080** (630 novillos Shorthorn de 12 a 14 meses, y 450 vaquillonas Shorthorn 12 meses), m. buena clase, blest., **marca liquida** del Estab. **"La Voluntad"**, de las Srtas. María Teresa y Mercedes Santamarina. — 740 (400 novillos **Shorthorn** de 12 meses, muy buena clase bien y muy blest.; 200 vaquillonas Shorthorn de 12 meses, muy bicl.; 50 vacas A. Angus de 3 a 4 años, muy bicl., blest., con 50 crías de 2 a 3 meses al pie), **miliquida** del Estab. **"Ramón Segundo"**, de los Sres. Eduardo y Angel Santamarina. **310** (240 novillos Hereford de 12 meses, muy bicl. blest.; 70 vacas Shorthorn de 8 años, muy bicl. blest., con 20 crías al pie de 2 a 3 meses; 30 vacas Shorthorn 8 años, servidas, muy bicl. blest., **marca liquida** del Estab. **"Santa Teresa"**, del Sr. Eduardo Santamarina. **780** novillos Shorthorn y Hereford de 12, 14 y 15 meses, de muy buena clase y estado, marca liquida. **EMBARQUES:** Valentín Gómez está ubicado ventajosamente para remitir las haciendas para cualquier punto; a pocos kilómetros y con línea directa a Pico, Ferrocarril Oeste y Sud, donde pueden tomarse combinaciones con el Ferrocarril Pacífico por Huinca Renancó, y por el Oeste, en Timote, con el Rosario a Puerto Belgrano. A la vez, queda 5 leguas de Estación Badano del Ferrocarril Provincial. La casa se encarga de efectuar los embarques por cuenta de los señores compradores, para lo que cuenta con personal competente. **TRENES:** Los señores interesados de la Capital pueden tomar el tren que sale de Estación Once el día lunes 22 a las 20 horas con coche dormitorio, llegando a Valentín Gómez a las 9.1.—**REGRESO:** Sale de Valentín Gómez la misma tarde del remate a las 19.23, llegando a Buenos Aires a las 9.10 del miércoles.

En A. Etcheverry, F. C. Pcial. **3000** NOVILLOS, VAQUILLONAS y VACAS — EL VIERNES 26 (10 hs.)

En ROBERTS, F.C.O. **2000** NOVILLOS, VACAS y VAQUILLONAS — EL VIERNES 26 (14 hs.)

Informes: En n|escritorios en Pehuajó, U. T. 220 y en Buenos Aires, en Avda. Pte. R. S. Peña 501, U. T. Avda. (33) 7430; y demás sucursales.
PEDRO D. DUHALDE y Cía.

JUDICIAL - En el Esto. "LA RECOMPENSA"

A 8 LEGUAS DE PEHUAJO, F. C. O. y Pcial — PARTIDO DE LINCOLN

Las haciendas vacunas, lanares, porcinas, yeguarizos, útiles, enseres, cereales y frutos del país, de los establecimientos **"LA RECOMPENSA"** y **"LA JUANITA"**, concentrándose todo para su venta en el primero de éstos.

EL MARTES 30 Comenzando a las 9 horas por las haciendas lanares y porcinos, continuando a las 13 hs. con haciendas vacunas.

3125 VACAS CON y SIN CRIA — VAQUILLONAS, NOVILLOS y TOROS SHORTHORN MUY BUENA CLASE — Buen y muy buen estado — **MARCA LIQUIDA.**

Incluso PLANTELES DE PEDIGREE y PUROS POR CRUZA

2158 LANARES LINCOLN, MUY BUENA CLASE SEÑAL LIQUIDA

Incluso PLANTELES DE PEDIGREE y PUROS POR CRUZA

29 PORCINOS DUROC JERSEY

EL MIERCOLES 31 Comenzando las ventas a las 9 horas por útiles, enseres, cereales y frutos del país, continuando a las 13 horas con yeguarizos.

429 POTROS, CABALLOS y YEGUAS, MUY BUENA CLASE
(EN EL MISMO ESTABLECIMIENTO)

VACUNOS: Rodeos generales: 953 vacas, de 2 a 10 años, con 673 terneros de 4 a 12 meses al pie; 15 vaquillonas de 1 1|2 a 2 años; 160 terneros y terneras de 16 a 20 meses; 328 novillos de 2 a 3 años; 163 toros de 2 a 6 años, de pedigree y puros por cruza, sin servicio. **PLANTEL PURO DE PEDIGREE:** 51 vacas de 2, 3, 4, 5, 6, 7 y hasta 10 años, de calificados orígenes, con 51 terneros y toritos hasta de 15 meses; 23 vacas de 2 1|2 a 4, 6, 8 y 10 años, servidas; 5 toros puros de pedigree de 20 meses a 2 1|2 años; **2 toros padres: Fortuna Doorkeeper**, de 6 años y **Fortune Nonpareil Miller**, de 5 años, ambos por Garguston Golden Miller, importado de "La Fortuna" de Santamarina. **PLANTEL PURO POR CRUZA:** 232 vacas de 2 1|2 a 4, 5, 6 y hasta 10 años, de calificados orígenes con 235 terneras y toritos hasta de 15 meses, al pie; 129 vacas de 2 1|2 a 4, 5, 6 y hasta 10 años servidas; 7 toros padres puros de pedigree; 26 toros puros por cruza, 2 a 3 años; 23 toritos puros de pedigree de 9 a 22 meses, y 41 toritos puros por cruza de 10 meses. **LANARES: Rodeos generales:** 650 ovejas de 1 1|2 a 4 años 43 corderos; 101 carneros, de 2 a 3 años; 147 ovejas Lincoln y cruza Lincoln; 495 borregos y borregas de 1 año. **PLANTEL PURO DE PEDIGREE:** 27 ovejas 1 1|2 a 3 años y 7 carneros, 2 a 4 años. **PLANTEL PURO POR CRUZA:** 628 ovejas de 1 1|2 a 4 años y 63 carneros de pedigree. **PORCINOS:** 1 padrillo de 2 1|2 años; 22 cerdas y capones y 6 lechones de días de edad. **CEREALES:** 900 bolsas con 49.500 kilogramos de avena, más o menos; 50 bolsas con 2500 kilogramos de sudan grass, más o menos; 46 bolsas con 2300 kilos de sudan grass, más o menos; 82 bolsas con 4510 kilogramos de centeno, más o menos; 7 bolsas con 315 kilogramos de girasol; 2 bolsas con 140 kilogramos de alfalfa, más o menos. **FRUTOS DEL PAIS:** 83 bolsas con 1584 kilogramos, más o menos, de lana borrega; 14 lienzos con 700 kilos, más o menos de lana cruza fina; 111 lienzos con 7215 kilos, más o menos, de lana madre; 13 lienzos con 871 kilos, más o menos, de lana barriga; 2 lienzos con 84 kilos de lana rezagos y recortes; 114 cueros vacunos; 143 cueros becerros y nonatos; 405 cueros lanares; 22 docenas cueros corderitos; 30 cueros potros y 10 cueros potrillos. **COMISION:** 4 o|o en haciendas y 10 o|o en útiles, enseres, cereales y frutos del país a cargo de los señores compradores. **VENTA DECRETADA** por el Sr. Juez en lo Civil de la Capital Federal, Dr. Arturo G. González, secretaría del Dr. Aldo Folchi, en los autos sucesorios de Don Salvador Duhart y Doña Mariana Duhart de Lalanne. Edictos en "La Nación" y el Boletín Judicial.

CARLOS A. FOSSATTI & Cía. S. A.

En CANALS, F. C. C. A. — (14 HORAS) — MARTES 23
1200 VACUNOS

ENTRANDO: 120 novillos de 1 a 1 1|2 años; 320 vaq. Shorthorn 1 a 2 años, preñadas y servidas; 50 vaq. A. Angus m. liq., muy buena clase y estado; 60 vacas A. Angus m|liq., con 60 crías al pie; 100 vacas Shorthorn buena clase y estado, m|liq., con 100 crías; 60 vacas c|60 crías; 60 vacas Shorthorn preñadas y servidas, y 200 VACUNOS GORDOS AL PESO v22

En LABOULAYE, F. C. P. — El Miércoles 24
1500 VACUNOS

Informes a n|escritorios en Bs. As., Avda. P. R. S. Peña 710 - U. T. 34-7485 y 6795 y Agencias. 14989 v.23

GASTON ROSAS

EN LEANDRO N. ALEM, F.C.P. (14 hs.) — El Martes 23
1500 VACUNOS

ENTRANDO: 800 novillos 12|18 meses, muy buena clase y buen estado, m|liq. y consignación de los tamberos de la zona; 100 vaq. Hereford 2 1|2 años, muy adelantadas de S. A. A. G., "La Agraria"; 200 vaq. Shorthorn tamberas, 15|20 meses, m|liq. y consig. de criadores de la zona; 100 vacas mayoría tamberas con 100 terneros al pie; 50 vacas Shorthorn tamberas, muy adelantadas, gran tipo y origen con servicio de p. p. c. y 150 **VACUNOS GORDOS PARA ABASTO Y PLAZA.** Informes a n|consignatarios Sres. Carlos A. Fossatti y Cía. S. A., en Avda. P. R. Sáenz Peña 710, U. T. 34-7485 y 6795. 16932v22

PEDRO y ANTONIO LANUSSE

SAN MARTIN 240 — BUENOS AIRES

HOY EN LINIERS

EXPOSICION Y VENTA DE NOVILLOS GORDOS

Con el patrocinio de la Asociación Argentina Criadores de Hereford, Asociación Argentina Criadores de Shorthorn y Corporación Argentina de Aberdeen Angus y Cruzas

400 NOVILLOS

A las 8.30 horas iniciará sus tareas el Jurado de Clasificación.

A las 14.30 horas, inauguración y ventas.

EN NUESTRAS INSTALACIONES EN LOS MATADEROS DE LINIERS

En Cnel. PRINGLES, F. C. S. — EL MARTES 23 DE OCTUBRE
POSTERGADO PARA EL MIERCOLES 31

2.250 VACUNOS — **2.000 LANARES**

En lotes importantes de marca liquida, entrando 1350 novillos de 12|15 m. y 2 1|2 años; 125 vacas con 125 terneros; 300 vaquillonas de 12|15 m. y 50 vacas y novillos gordos. Toda hacienda de buen desarrollo, clase y estado.

Entrando: 500 borregas Lincoln definido, 2 ds.; 440 ovejas Lincoln con 160 corderos; 120 ovejas Lincoln y cruza con 120 corderos; 500 ovejas y corderos cruza; 40 ovejas cruza, secas y 120 ovejas Lincoln y cruza, gordas.

EN LAS FLORES — El Martes 23 de Octubre — REMATE FERIA

Mayores informes en n|escritorios en ésta o en nuestras agencias regionales.
PEDRO y ANTONIO LANUSSE
16912 v.20

JUAN IRIGOIN & CIA

SOC. DE RESP. LTDA. - CAPITAL $ 500.000 m|n.

TAMBOS

500 - PIEZAS - 500

HOY, a las 13 hs.-

En Pilar, F. C. P.— Los tambos completos de José B. Caraccio, de los Polvorines (FF. CC. del E.), y Francisco Pedrique, de Escobar (F.C.C.A.), y consignaciones de W. Rodríguez, J. J. Rodríguez, J. y P. Solari, Gabriel Thomas, Theodoloz Hnos., A. A. Reyes, M. González y otros.—J. Irigoin y Cía.

Holando Argentino en Pilar. **Hoy:** 15 lecheras y 10 vaq. de Sauton y Jarvis y 20 lecheras (1a. cría) muy especiales, origen Basitta Giménez y Castressana, de Intendente Alvear (F.C. Oeste).—J. Irigoin y Cía.

10 toritos Holando p. p. c.— **Hoy**, en Pilar (F.C.P.). Edad 10 a 16 meses, hijos de Mario Bosnis Deyne, en lecheras seleccionadas de los Sres. Sauton y Jarvis.—J. Irigoin y Cía. 16884 v20

HOLANDO ARGENTINO REALMENTE EXCEPCIONAL
— DE ROLDAN —
30 AÑOS DE SELECCION

420 PIEZAS EN PRODUCCION DE LA MAS ALTA CALIDAD

MARCA LIQUIDA REMATAREMOS

LIQUIDACION TOTAL AFAMADO TAMBO DEL Sr. **BERNARDO FERNANDEZ** POR SU C/O.

SABADO 27 Cte. (9.30 horas) en ROLDAN (C. A.)

SOLICITE PROSPECTOS AMPLIAMENTE ILUSTRADOS

URQUIZA 1285 — U. T. 0105 — PASTORE y Cía. — 16891 v20 — ROSARIO

F. A. ISEAS

800 YEGUARIZOS

En Chascomús, 11o. remate del año.

El **martes 23 de octubre de 1945** (12.30 horas).

Detalle: 150 potros tipo percherón y mestiza, 3 1|2 años y arriba, gordos, en lotes; 150 yeguas igual tipo, chúcaras, habiendo percheronas puras servidas; 100 caballos de silla, nuevos y sanos, especiales para estancia, incluso tropilla entablada; 200 caballos y yeguas de tiro; 90 cabezas a clasificar, yeguas con cría, flacas, desechos, etc. No se suspende. Micros Cóndor y Costero, Tren de Construcción 7.30 y 11.35. Camino afirmado Mar del Plata, 120 km. de Capital. Este aviso no aparecerá el día del remate. Otros datos ocurrir U. T. 122 Chascomús. 16812v22

YOUNG Y GONZALEZ GASTELLU Hnos.

EN VENADO TUERTO, F. C. C. A.

LIQUIDACION TOTAL DE

8.000

VACUNOS, GRAN CLASE Y ESTADO

— INCLUSO: —

4800 novillos Shorthorn y Hereford 14|24 meses;
2745 vacas con cría, secas y vaquillonas Shorthorn;
300 piezas plantel y
155 toros p. p. c. y pedigree

EL VIERNES 23 DE NOVIEMBRE

Por cuenta y orden de la S. A. "ESTANCIAS LA SETENTA Y SEIS". En su mismo Establecimiento (sobre Estación Runciman, F.C.R.P.B.), por haberse arrendado el campo.

Informes en n|s. escritorios en Venado Tuerto, F.C.C.A., y en Buenos Aires, Cangallo 315. 16883 v. 20

FERNANDEZ PRADA & Cía. S. R. L.

Capital integrado 125.000 pesos
U. T. 47 Sucursal Cañada Verde U. T. 22

REMATE ESPECIAL DE INVERNADA

EN REALICO, F.C.O. — El MARTES 23, a las 14 horas
1600 - VACUNOS M. D. - 1600

— DETALLE: —

800 Novillos de 12 a 24 meses
500 Vaquillonas de 1 a 2 y 1|2 años entrando lotes muy adelantadas en preñez.
100 Vacas M. D. muy buena clase y estado.
100 Vacas de 5 a 7 años, marca liquida sola señal M. D., todas coloradas y mochadas con
100 Terneros de 2 a 3 meses hijos de toros puros de pedigree, sin castrar.

Recomendamos especialmente estas haciendas que son consignadas por los criadores de la zona y establecimientos más importantes, en lotes debidamente clasificados. 16726v.22

EL SABADO 27, n|REMATE MENSUAL EN ESTA
600 VACUNOS, GORDO, INVERNADA y CRIA

Próximamente en B. Larroudé, F. C. O. Liquidación de los tambos de la Suc. del señor Juan Picco. 16727v36

BUENOS AIRES VICTORIA 561 - 5to. piso U. T. 33-Avenida 3308 — PASTORE & Cía. — ROSARIO URQUIZA 1285 - U. T. 0105 -

En ROLDAN (C.A.) — JUEVES 25 (13 horas)

en nuestras instalaciones feria, a sólo 25 km. de Rosario, sobre camino pavimentado Buenos Aires - Rosario - Córdoba.

REMATE ESPECIAL DE 900 VACUNOS

HOLANDO ARGENTINO entrando **600 VAQUILLONAS** de buena calidad y pinta, servidas, preñadas y sin servicio; **200 VACAS** inclusive 100 en ordeño con 100 crías al pe de las cuales 50 son de primera parición; y 100 servidas y preñadas. **Pastore y Cía.** 16459 v.25

ANSORENA, PIUZZI y Cía.

EN ITALO, F. C. P.

1000 VACUNOS SHORTHORN, incl. 250 vac., vaqll. y nov. gord.; 400 nov. inv. 1 y 1|2 y 2 años, en lot. de m|l.; 100 vaq. con 100 crías al pie orig. tamb.; vac. lech. c|30 crías al pie; 6 TOROS Shorthorn 2 años, consignación Cabaña Rincón, de los Sres. Magnolle y Echeverachar. Resto vac. secas y tern.; 6 potros liv., 3 años y 3 yeguas tiro y silla. El **miércoles 24 de octubre**, 10 hs., en Ituinst. 16694 v.22

J. BAUTISTA ARBELECHE

118o. REMATE DE YEGUARIZOS

En Pergamino, F.C.C.A. y F.C.C.G.B.A. El lunes 22 de octubre
En mis instalaciones, a las 13.30 hs. en punto (aunque llueva)

1200 Yeguarizos Entrando: 50 potros semi percherones excepcionales; 50 potrancas semi percheronas muy buenas; 400 caballos y yeguas de pecho; 100 yeg. de silla incluso muy buenos consig. "El Paraguay". Resto hacienda para sacrificio. Cond. venta contado, comisión 3 o|o a cada parte. **Mi próx. remate: Noviembre 7.** Por datos a Merced 1039, U. T. 1167. 16836 v.21

EMILIO BURGWARDT

De la Corporación de Rematadores

974a. feria en Longchamps.— Hacienda general y gordo, incluso 44 animales Holando Argentino de la Cabaña **"San Radeándo"**, entrando vacas con cría de 15 a 45 días y vaquillonas servidas, libres de tuberculosis y vacunadas contra el mal de Bank.

Hoy sábado 20 a las 14 horas.

El remate de vaquillonas y novillitos

HA SIDO POSTERGADO

para el sábado 27, a las 13.30 horas. Datos: Sarmiento 341, U. T. 32-2222. 16342 v20

E. R. GRONDONA y Cía.

LARRAZABAL 1748 - U. T. 68-2238

REMATARAN

100 Caballos y yeguas, destacándose 1 tropilla entablada con su correspondiente yegua madrina. — A continuación carros y guascones.

MAÑANA, A LAS 13 16945 v. 20

TEIGEIRO, SIMIONATI & Cía.

34 REMATE FERIA

MACKENNA, F. C. P.

HACIENDA GENERAL Y GORDA

El Sábado 27 Octubre

Mackenna U. T. 19 — Tucumán 141, Bs. As. U. T. 31-3510 16984 v.21

BRAVO & CASTRO

En Victorica, F. C. Oeste.

2.200 VACUNOS

Entrando 500 vacas Sh. nuevas bien servidas y vaquillonas de 1 1|2 a 2 años; 160 vacas nuevas con 100 crías; 1500 novillos Sh., A. A. y H. de 1 a 3 años. Consignaciones marca liq. de Kenny, Carruthers, Las Vertientes, Lavín, y otros, 8 toros A. A. 2 dientes y 15 carneros M. A. de Poitagüe; y 15 yeguas chúcaras.

El **sábado 27 de octubre**, a las 14 hs.

Maquinarias y Utiles de labranzas en Intendente Alvear, F. C. O.— El **domingo 28 de octubre** a las 14 hs. en la estanzuela del Sr. José Wilensky, a 1 legua al Norte del pueblo. 16924 v26

En Quemú Quemú, F. C. O. El **lunes 29 de octubre**, a las 14 horas. 16925 v28

Especial de Novillos. En General Villegas, F. C. O.— El **miércoles 31 de octubre** a las 14 hs. 16926 v30

JOSE ANTONIO GUEVARA

S. R. L. — Capital: $ 1.100.000.—

En San Antonio de Areco, F.C.C.A. — El Lunes 22 de Octubre
A LAS 14 HORAS

3.000 VACUNOS

incluso: 900 consumo especial; 7 Toros, 2 años, Shorthorn, p.p.c. excepcional origen.

Detalle: 100 Novillos, 1 1|2 años, muy buen Shorthorn, marca liquida de J. y S. Kelly; 250 Nov., 1 1|2 a 2 1|2 años, buen Shorthorn, en lotes de marca liquida; 300 Vacas, 4, 5 y 6 años, buen y muy buen Shorthorn, servidas, entre ellas origen lechero, con 300 terneros al pie, en lotes; 150 Vacas, 6 años, buen cuarterón, con 150 terneros al pie, en lotes; 150 Vacas, 5 y 6 años, buen Shorthorn, adelantadas en preñez, en lotes; 400 Vaquillonas, 2 a 3 años, buen Shorthorn, entre ellas servidas y origen lechero, en lotes de marca liquida; **90 Vaquillonas, 2 1|4 años, excepcional Aberdeen Angus, marca liquida, servidas por toros p.p.c. controlados;** 60 Vaquillonas, 1 1|2 años, muy buen Shorthorn, marca liquida de J. y S. Kelly; 150 Vaquillonas, 1 1|2 años, buen Shorthorn, lechero, en lotes de marca liquida; 900 Novillos, Vacas, Vaquillonas y terneros gordos excepcional consumo. Informes: U. T. 179 — Trenes de Retiro a las 7 y 9 horas. 16491v22

HACENDADOS DE LA PAMPA S. A.

Pellegrini 245, SANTA ROSA, F.C.O. — U. T. 255

En Lonquimay, F.C.O. - El 24 de octubre, a las 14.30 hs.

2000 vacunos

Incluyendo: Novillos, Vaquillonas, Vacas y Vacas con cría

VER DETALLES EN VOLANTES. 16844 v.22

LA AGRICOLA GANADERA S.A.

En Est. Udaquiola, F.C.S. — El Jueves 15 de Noviembre

70 TOROS SHORTHORN DE PEDIGREE y P. P. C.

80 VACAS y VAQUILLONAS SHORTHORN P.P.C.

DE EL PORVENIR, DE JUAN BEHERAN y Cía.

Hijos de padres importados de Las Heras, de Enrique Santamarina e hijos, y El Cantor, de Estancias Bonadeo. 16893 v. 21

GRAND y Cía.

900 VACUNOS

En Luján, F. C. O., el lunes 22 de octubre, a las 13.30, Incluyen: 300 vacunos consumo de todo punto; 200 novillos de 19 a 20 meses; 100 vaquillonas de año; 150 vacas y vaquillonas buena invernada; 50 id. con cría y 100 varios. Casa Central: Victoria 2568 (Cap. 16894 v20

MARTIN T. AICEGA

2000 VACAS Y VAQUILLONAS ABERDEEN ANGUS

EL VIERNES 26 DE OCTUBRE a las 14 hs., después de un almuerzo campestre.

LIQUIDACION de haciendas por exceso de producción, de buena clase, marca liquida y señal de los señores Alejandro y José Menéndez Behety, a realizarse en el mismo campo "Santa Sabina", distante 1 legua de la estación Olivorati, F. C. Sud. La venta comprende: 700 vacas A. Angus de 4 a 7 años, con 700 crías al pie, en lotes; 70 vaquillonas A. Angus de 2 años; 530 vaquillonas A. Angus de 1 y 1 1|4 años, en lotes; 31 toros A. Angus, de servicio. NOTA: Comisión 4 o|o al comprador. Se dará campo gratis en el mismo establecimiento hasta organizar arreos o embarques. Mayores informes en Buenos Aires a la Casa Consignataria Martínez e Hijos, Victoria 864 (U. T. 33 - 3030); en Coronel Vidal, a los Sres. H. y J. Viders (U. T. 52), o a mi escritorio en Balcarce (U. T. 53) v.25

G. PELLICCIONI, TRIACA y Cía.

EN OLAVARRIA, F. C. S. y Pcial.

EL MARTES 23 DE OCTUBRE, A LAS 14.30 HORAS

1700 NOVILLOS

SHORTHORN, y ABERDEEN ANGUS

Entrando: 400 de 2 años, biclase y est., m|l. del Sr. E. Graciarena; 200 Aberdeen Angus, 2 años, muy biclase, m|l., de la Suc. J. Minvielli; 400 de 1 1|2 a 2 años biclase y estado, en lotes de m|l.; 300 de 15 a 18 meses, biclase y estado, m|l., del Sr. P. Fourtale; 400 de 12 a 15 meses, en lotes. 16612 v.22

G. Pelliccioni, Triaca y Cía., U. T. 619, Olavarría

R. A. ISEAS

800 VACUNOS

En Chascomús, 11o. remate del año.

El **martes 23 de octubre de 1945** (12.30 horas).

Detalle: 150 potros tipo percherón y mestiza, 3 1|2 años y arriba, gordos, en lotes; 150 yeguas igual tipo, chúcaras, habiendo percheronas puras servidas; 100 caballos de silla, nuevos y sanos, especiales para estancia, incluso tropilla entablada; 200 caballos y yeguas de tiro; 90 cabezas a clasificar, yeguas con cría, flacas, desechos, etc. No se suspende. Micros Cóndor y Costero, Tren de Construcción 7.30 y 11.35. Camino afirmado Mar del Plata, 120 km. de Capital. Este aviso no aparecerá el día del remate. Otros datos ocurrir U. T. 122 Chascomús. 16812v22

SUDAN GRASS - SE VENDE

Fiscalizado por el Ministerio de Agricultura

Producción Establecimiento "COLINA"

Dirigirse a Enrique Santamarina e Hijos S.R.L., Victoria 746, Bs. As. o al Sr. Antonio Pérez - Estación LA COLINA - F. C. S.

Bichicida "FUERTE"

Fórmula propia y muy eficaz para curar animales "embichados"

S. A. FUERTE SANCTI SPIRITU - BELGRANO 740

U. T. 33 Av. 8341 - Buenos Aires

Rivera A. C. y Cía. — Meaca, S. Rosa 28: vaq. 14, 3570 k., a $ 0,46; novtos, 7, 1770 a 0,40; vaq. 6, 2150 k., a 0,35.

Roccatagliatta R. A. y Cía. — Balbi, Vlamonte 20: vaq. 14, 3740 k., a 0,42; tern. 8, 1900 a 0,36; novtos, 7, a 0,35.

Salaberry Berecetche y Cía. — Bolívar, C. Tejedor 38: n. 10, 3920 k., a $ 0,456; 16, 6050 a 0,474; 12, 4400 a 0,15. Ayassi, S. Martín 43: vaq. 10, 280 0a 0,374; novillitos 5, 1330 a 0,38; tern. 5, 1040 a 0,474; vaq. 7, 1800 a 0,39. Paran, Madariaga 9: toros 6, 3500 a 0,244.

Serra, Dosena y Cía. — Binausea, G. López 21: toros 11, 7460 k., a $ 0,31; 7, 3450 a 0,25. Gallo, Unión 25: n. 16, 860 a 0,396; 8, 4400 a 0,40. Sobrero, Sta. Fe 25: novtos, 12, 3440 a 0,402; tern. 6, 1570 a 0,352. Huttes, 9 de Julio 37: novillitos 14, 3430 a 0,416; novtos, 13, 4350 a 0,40; vaq. 5, 1200 a 0,36 Bruera, S. 11, 1310 k., a 0,42; vaq. 5, 1560 a 0,452. Cecchini, S. Justo 20: tern. 11, 2130 a 0,39; 8, 1370 a 0,45. Mignola, Nogoy 15: toros 9, 5480 a 0,31.

Santamarina e Hijos S. A. — Huarte, Azul 24: n. 13, 7980 k., a $ 0,384; 6, 3620 a 0,378. Santamarina, C. López 777: n. 30, 15.980 a 0,388; 14, 8070 a 0,39; 12, 6710 a 0,392; 12, 6700 a 0,392.

Salces y Tellechea — Sola, Lincoln 30: novtos, 10, 3070 a 0,415. Mignola, Nogoy 15: vaq. 6, 21809 a 0,406.

Sanabrizi E. y Cía. — Sobrero, Sta. Fe 13: vaq. 10, 2680 a 0,36. Tombetta, M. Juárez 223: n. 22, 9220 a 0,42. Piccolo, Pilar 28: tern. 20, 4600 a 0,40; 6, 1200 a 0,40. Sobrero, San Justo 6: tern. 5, 970 a 0,38. Bonansea, San Justo 19: tern. 8, 1550 a 0,43. Mazzone, Villegas 10: tor. 7, 4320 a 0,328.

Sdad. Crédito Territorial de Santa Fe — Neffen Sta. Fe 12: tor. 12, 8520 a 0,324. Zimmermann, Sta. Fe 8: toros 8, 5880 k., a 0,328.

Sola G. — Barcos, Lamadrid 10: toros 10, 4700 a 0,22. Gallo, Bolívar 38: tern. 38, 7070 a 0,42. Cavallero, Timote 16: n. 16, 7250 a 0,40.

Suc. Lalor Juan — Macario, Dorlía 28: n. 13, 5700 a 0,412; 12, 5740 a 0,402. Chico, Winifreda 47: n. 11, 5160 a 0,402; 12, 5780. a 0,398; 12, 6130 a 0,40; 12, 5520 a 0,38. Firpo, Volta 12: v. 12, 8010 a 0,356. Klein, Pía 20: v. 10, 5640 a 0,35; 9, 8350 a 0,358. Urreta, Henderson 47: n. 16, 7250 a 0,448; 10, 4150 a 0,446; 12, 5200 a 0,408; 11, 5040 a 0,412.

Suc. Sansot B. — Salaberry, Villegas 36: n. 16, 7540 a 0,398. Berriolo, M. Paz 15: v. 10, 4080 a 0,21; tern. 5, 370 a 0,50. Lascogue, M. Paz 19: tern. 5, 900 a 0,40; v. 6, 2820 a 0,23.

Suc. Urtasun M. e Hijos — Arocena, Navarro 20: v. 20, 10.850 a 0,34.

Mazzino, Montarcé y Cía. — Cardoso, Guamini 25: 12, 1350 a 0,598.

Mendezea S. A. — Ercoli, 25 de Mayo 65: 32, 3340 a 0,476; 18, 1650 a 0,56; 14, 1920 a 0,462. Kansteianzky, Chupacha 118: 25, 2600 a 0,40; 39, 2170 a 0,38; 40, 3070 a 0,428.

Salaberry, Bercetche y Cía. — Castro, G. Villegas 42: 42, 2920 a 0,389. Machichieci, Lincoln 78: 35, 2450 a 0,408; 43, 3350 a 0,468.

Suc. Lalor Juan — Riccio, T. Lauquen 64: 15, 1220 a 0,418; 14, 1070 a 0,532; 30, 2120 a 0,345. Sánchez, Lincoln 30: 11, 820 a 0,356; 19, 1280 a 0,405. Torney, Chacabuco 40: 40, 4010 a 0,478. D'Amario, Córdoba 42: 42, 5000 a 0,372. González, 9 de Julio 46: 41, 5870 a 0,408.

Suc. Rodríguez I. — López, Pehuajó 30: 20, 2120 a 0,605; 10, 1540 a 0,482.

PORCINOS

Pese al número reducido de animales ofrecidos a la venta ayer en este mercado, los lotes generales e inferiores se realizaron dentro del mismo ambiente de fiojedad del cierre último.

En cuanto a los conjuntos de capones especiales, se realizaron con algún interés, estimándose los precios en general más o menos convenientes.

La entrada de ayer fué de 1230 animales, registrándose una oscilación que varió de $ 0,30 a $ 0,654 el kilo vivo.

Compraron los frigoríficos en el orden siguiente: Corp. Arg. de Productores de Carnes 743, Armour 348, Wilson 179 y Sansinena 174. Total, 1444 cabezas.

VENTAS DE AYER

Albarello J. C. — Pérez, Arenales 25: 11, 1310 k., a 0,6.

Agric. Fdos. Argentinos — García, Pehuajó 30: 25, 2400 a 0,61.

Barcia y Maggi — Martínez, L. N. Alem 25: 19, 2020 a 0,59.

Berardi, B. y Cía. — Gassya, Córdoba 64: 10, 590 a 0,368; 38, 3150 a 0,465; 11, 1260 a 0,534.

Colombo y Magliano — Zanardi, Bragado 30: 13, 1700 a 0,605; 15, 1390 a 0,57. Rayo, Pampa 101: 96, 9550 a 0,60.

Carrea A. — Momo, Sta. Fe 117: 17, 1750 a 0,49; 44, 3610 a 0,48; 46, 9940 kilos, a 0,38.

Crespo y Rodríguez — Pascual, Colón 57: 36, 4940 a 0,654; 3950 a 0,564. Familia, Rojas 153: 60, 7170 a 0,652; 30 3330 a 0,648; 23, 2520 a 0,646; 32, 3250 a 0,652. Capdevila, Rojas 36: 31, 2840 a 0,626. Ferrero, G. Arenales 250: 64: 10, 590 a 0,368; 38, 3150 a 0,465; 11, 1260 a 0,534.

Colombo y Magliano — Zanardi, Bragado 30: 13, 1700 a 0,605; 15, 1390 a 0,57. Rayo, Pampa 101: 96, 9550 a 0,60.

Carrea A. — Momo, Sta. Fe 117: 17, 1750 a 0,49; 44, 3610 a 0,48; 46, 9940 kilos, a 0,38.

Crespo y Rodríguez — Pascual, Colón 57: 36, 4940 a 0,654; 3950 a 0,564. Familia, Rojas 153: 60, 7170 a 0,652; 30 3330 a 0,648; 23, 2520 a 0,646; 32, 3250 a 0,652. Capdevila, Rojas 36: 31, 2840 a 0,626. Ferrero, G. Arenales 250: 11, 3150 a 0,632; 39, 3560 a 0,64; 50, 4040 a 0,602; 83 6370 a 0,60; 46, 3580 a 0,60. Lucido, G. Alvear 30: 30, 2820 a 0,61. Caballero, Tejedor 30: 28, 2410 a 0,604. Gerire, Pampa 30: 25, 2210 a 0,588. Cerrano, Pampa 54: 24, 2070 a 0,58; 22, 1370 a 0,50. Mutti, Junín 30: 30, 3110 a 0,50.

Crouzel y Cía. — Orsel, Córdoba 55: 25, 3160 a 0,648; 15, 1700 a 0,634; 11, 1690 a 0,53.

De Lellis y Cía. — Clavijo, 25 de Mayo 263: 97, 13.180 a 0,65; 60, 6690 a 0,602; 28, 2720 a 0,60; 61, 6700 a 0,582; 10, 1400 a 0,30. Pettigiani, G. Pinto 30: 30 3400 a 0,602.

De Lellis y Cía. — Ranchese, G. Belgrano 149: 32, 2850 a 0,598; 101, 7120 a 0,532; 15, 1460 a 0,368.

Gioja y Cía. — Creibón, 9 de Julio 56: 50, 3870 a 0,464.

Goglino E. C. — Di Nardi, Córdoba 85: 39, 3950 a 0,58; 39, 3080 a 0,464. Passera L. N. Alem 59: 48, 3700 a 0,528.

Lanusse P. y A. — Gaete, Chacabuco 50: 50, 3230 a 0,491.

Arrieta y Cía. — Artola, 135 bgos. de Pringles a $ 13, 174 cord. a 10, 225 a 8,50; Piñeyro, 110 bgos. de Loberia a 15,20, 139 cord. a 11; Koare, 107 bgos. de Tornquist, 11, Arroyos a 14; Rilio, 61 ov. de Lincoln a 13, 53 cord. a pesos 7.

Ardohain, C. y Cía. — Herrera, 39 ov. de Chillar a 12, 58 cord. a 10; Chillán, 159 ov. a 32 a 18, 31 bgos. a 14,50; 159 cord. a 11.

Arancet, P. e Hijos — Berhongaray, 93 bgos. de Sta. Rosa a 16,50; Bilonte, 144 ov. de Angul a 13,50, 59 bgos. a 15; Bonelli, 208 cord. a 14,50, 49 a 11; Laa Diaspro, 60 a 11, 72 a 10,50; Castillo, 112 a 12,50.

Albarello J. C. — Treacchi, 67 cap. de Pinto a $ 17, 32 bgos. a 17.

Barcia, Goglino, Giménez y Cía. — G. González, 98 cord. de Garré a $ 9.

Bayona e Iturzun — Chiodi, 124 ov. de Garré a 17; Bide, 106 bgos. de Krabbe a 14,50.

Bunge y Born Ltda. — Alonso, 135 cord. de Lincoln a $ 8,50; Díez, 79 de Loberia a 7,40, 200 cord. a 6,50; Rellani, 188 bgos. de Alvarado a 16,50, 249 cord. a 12; Blaquier, 377 de Uruguay a 9,70

LA NACION

Pág. 18 — BUENOS AIRES, SÁBADO 20 DE OCTUBRE DE 1945 — Franqueo a pagar C. No. 2 — 5

Michunga enfrentará en match a Malvaloca por el clásico Chile

Así en número como en calidad están atrayentemente organizadas las carreras comunes que integran el programa de la reunión de hoy en el hipódromo de San Isidro. La de carácter clásico, denominada premio Chile, falla, en cambio, por lo que concierne al primer aspecto, ya que consistirá en un match entre dos yeguas, librado a lo largo de 1800 metros. Una es Malvaloca, que representa a las generaciones pasadas, y la otra, que se llama Michunga, pertenece a la nueva. Corresponden a esta última 52 kilos, mientras que sube a 60 el peso de su rival.

Según lo dan a entender los cotejos realizados este año entre ejemplares de distinta edad, la prevalencia está del lado de los más jóvenes, y como quiera que Michunga establece bien el valor de éstos, conforme con su actuación en general y sobre todo con su victoria del clásico de Selección, de La Plata, cuando precedió por tres cuerpos a La Gaucha, en el tiempo de 2m. 3s. para la distancia de 2000 metros, parecería que estuviera en situación de dominar a Malvaloca, la cual, aunque elemento ponderable dentro de su sexo, acaso se halle eventualmente impedida de demostrarlo, atendiendo al hecho de que retorna a la actividad formal de las pistas al cabo de una ausencia que se ha prolongado por varios meses, sin contar aún con que sus ejercicios no han dejado impresión del todo favorable. Lo contrario de los de Michunga, que han sido francamente satisfactorios.

Las demás carreras

Tinajón acaba de imponerse con entera facilidad en una prueba de 1500 metros y como su estado de preparación es excelente, se lo estima capaz de reeditar ese desempeño en los 1000 metros de la carrera inicial, donde sus más peligrosos rivales se llaman Yapeyú y Coronel.

—Potrancas que aun no ganaron, tratarán de hacerlo en los 500 metros de la segunda carrera, y de la nómina las que cuentan con antecedentes más favorables para reunir las preferencias de los apostadores parecen serlo Avena Blanca, Naucé y Rossires, que suman a aquella recomendación un estado inobjetable.

—La mediocre condición de los anotados en el tercer turno y que se mediarán sobre 1000 metros autoriza a esperar que Pipiry sea uno de los animadores de la prueba, ya que reaparece bien puesto. La mayor oposición a su desempeño provendrá de Marabú y Tero, que como el hijo de Yaraví, lucen esmerado training.

—Sobre una milla será desarrollada la cuarta carrera, en la cual asumen papel preponderante Quena y Old Girl que terminan de actuar encomiablemente y pueden reeditar ese desempeño, debiéndose, asimismo, mencionar a Yaciretá, como capaz de superar su más reciente labor.

—Taciturno fracasó en ocasión de su estreno, pero teniendo en cuenta los progresos reflejados en su preparación, habrá que confiar en que esta vez actúe de muy distinta manera. No obstante, resultan peligrosos escollos para su chance Praxitel y Húsar.

—El handicap de la milla ofrece a Patagón, que recientemente se clasificó tercero de Marongay, una magnífica oportunidad para mejorar esa performance. Grand Duc, Minio y Sabor, darán colorido a la lucha.

—Maharon cuyos ejercicios lo muestran en condiciones de hacer olvidar su fracaso reciente y Peditar así las performances más lucidas que se le conocen, puede ser el que triunfe en la prueba final, cuyo recorrido alcanza a 2400 metros. No obstante, hallará firme oposición en Táler y Mon Prince.

Suspendió varias reuniones la Federación de Esgrima

De acuerdo con lo resuelto por la Federación Argentina de Esgrima, la reunión final del campeonato nacional de espada de primera categoría anunciado para hoy en el Club de Gimnasia y Esgrima fué postergada hasta nueva disposición.

Igual temperamento se adoptó para la prueba de selección del campeonato rioplatense, que tenía que realizarse durante los días 22, 24 y 26 del actual.

GRACIA CALE

Carmen P. T. Nera, cantaora flamenca, que se ha impuesto con el seudónimo de "La bien pagá", declaró hace poco que la mitad de sus ganancias las emplea en adquirir Chicléts Adams, porque son ¡verdaderamente deliciosos!

La habitual reunión tendrá efecto hoy en el circo de La Plata

Por haberse anulado la prueba central pasa a ocupar el primer plano el premio Macaco, que es disputará como número final, en la reunión que tendrá efecto esta tarde en el circo de La Plata. La citada competición se desarrollará sobre 1200 metros y contará entre los competidores con Zambullidor, que luego de su holgado éxito sobre Sin Cobre en el hipódromo platense, actuó en San Isidro, donde se clasificó tercero de Ski De sus opositores, el mejor calificado es Enepaz, que con algunos tropiezos acaba de finalizar tercero en pos de Yari. Pueden tener también lucido papel Boomerang y Bombazo, de manera especial el primero, que se encuentra habilitado para mejorar sus últimos desempeños.

Las demás pruebas

Poona, por la regularidad de sus últimas actuaciones, está en condiciones de ser la ganadora de los 1400 metros del cotejo inicial, donde Charlará, Marysol y Nieta Nueva son sus adversarias de mayor peligro.

—En la segunda carrera, sobre 1200 metros, Gonablanca, tercera de Zulema, reapareciendo, es seria aspirante al triunfo. Pueden postergar a la descendiente de Capablanca, Malva Linda, Chiripá y Sinnesbera.

—En el tercer número, de 1400 metros, actuará nuevamente Chopper, que antes de su fracaso en el clásico Ramírez había cumplido performance de mérito. No obstante, deberá superarse para derrotar a Idealista y Lenco.

—Trance, seguido de Robusto en su más reciente presentación, puede lograr la victoria en la cuarta carrera, de 1300 metros. El descendiente de Cruz Diablo llevará en Boyarín, Pegador y Last Chance sus rivales de más cuidado.

—En el quinto cotejo, con 1300 metros de recorrido, puede Trovadora repetir su último triunfo y volver a salir airosa. Scarlet, Reputada y Starry son enemigas de sumo riesgo.

—Fandanguillo, que debutando escoltó a Consecuente por escaso margen, está capacitado para ganar la sexta prueba, de 1300 metros. Entre los enemigos que enfrentará el hijo de Marmitón, los más temibles parecen serlo Corralense, Sosegado y Beligerante.

—Potrillos que no han ganado actuarán en el séptimo cotejo, a lo largo de 1200 metros De entre ellos, Tendón, segundo de Galiciano antes de fracasar en San Isidro; Irish Boy, Zuloaga y Nevero resultan los más serios aspirantes al triunfo.

Los probables competidores y jockeys son estos:

1a. carrera—1400 metros—A las 14.—

1	**Charlará** . . 56	B. Marcos
2	**Perla Falsa** . 56	J. Arloro
3	**Nieta Nueva** . 56	J. Babera
4	**Cholinilla** . . 56	J. Corté
5	**Poona** 56	C. Lhuillier
6	**Zumárraga** . . 56	P. Artigas
7	**Barullera** . . 56	M. Gil
8	**Kalku** 56	E. Etchegaray
9	**Marysol** . . . 56	M. Valdés

2a. carrera—1200 metros—A las 14.35

1	**Chiripa** 57	M. Prátola
2	**Acalia** 57	C. Herzog
3	**Lalibela** . . . 57	J. Babera
4	**Dionisia** . . . 57	M. Sosa
5	**Miss Coe** . . . 57	P. Artigas
6	**Perversa** . . . 57	M. Gil
7	**Miss Lola** . . 57	De la Canal
8	**Masabala** . . . 57	E. Etchegaray
9	**Sinnesbera** . . 57	A. Canay
10	**India Coya** . . 57	R. Santucho
11	**Gomablanca** . . 57	A. García
12	**Brusquilla** . . 57	T. Arloro
13	**Malva Linda** . 57	R. Rodríguez

3a. carrera—1400 metros—A las 15.10

1	**Lenco** 57	L. Almirón
2	**Idealista** . . . 57	R. Rodríguez
3	**Hojatón** . . . 57	J. Babera
4	**Diapasón** . . . 57	No correrá
5	**Chopper** . . . 57	M. Prátola
6	**Diga Vd.** . . . 57	L. Taborda
7	**Pegador** . . . 54	No correrá
8	**Boyarín** . . . 54	No correrá

4a. carrera—1300 metros—A las [illegible]

1	**Lomero** . . . 57	M. Gil
2	**Last Chance** . 57	J. Gómez
3	**Boyarín** . . . 57	T. Mernies
4	**Trance** 57	B. Marcos
5	**Persil** 57	(d) L. Taborda
6	**Pez Espada** . . 57	M. Prátola
7	**Plácido** . . . 57	R. Orduna
8	**Pegador** . . . 57	T. Albertini

5a. carrera—1300 metros—A las 16.30

1	**Trovadora** . . 57	P. Artigas
2	**Starry** 57	H. Padula
3	**Laña** 57	Dudosa
4	**Lineta** 57	J. Mallo
5	**Scarlet** . . . 57	A. Canay
6	**Serranita** . . 57	A. Arismendi
7	**Airosa** 57	R. González
8	**Reputada** . . . 57	T. Albertini

6a. carrera—1300 metros—A las 17.10

1	**Fandanguillo** . 57	M. Prátola
2	**Islero** 57	J. Babera
3	**Andante** . . . 57	L. Taborda
4	**Corralense** . . 57	J. Gularte
5	**Cupón** 57	A. Canay
6	**Beligerante** . . 57	R. Orduna
7	**Sosegado** . . . 57	R. Amadeo
8	**Cuadrigero** . . 57	X. X.
9	**Traful** 57	F. Braga
10	**Malgacho** . . . 57	M. Gil
11	**Cacique Feo** . 57	R. Santucho
12	**Belisono** . . . 57	J. Gómez
13	**Campechano** . . 57	A. Arismendi

7a. carrera—1200 metros—A las 17.50

1	**Enterer** 56	R. González
2	**Zuloaga** 56	F. Echaglie
3	**Nevero** 56	J. Babera
4	**Tendón** 56	B. Marcos
5	**Balleclto** . . . 56	A. García
6	**Don Benedo** . . 56	R. Rodríguez
7	**Marroquí** . . . 56	E. Medina
8	**Sildo** 56	R. Silva
9	**Irish Boy** . . . 56	A. Canay
10	**Gancho** 56	H. Padula
11	**Glorious** . . . 56	H. Castro
12	**Fenantreno** . . 56	J. Lanzoni
13	**Gloy** 56	P. Artigas

8a. carrera—1300 metros—A las 18.30

1	**La Marmora** . 58	A. Lhuillier
2	**Boomerang** . . 57	J. Babera
3	**Don Pirucho** . 57	A. Arismendi
4	**Curare** 56	M. Prátola
5	**Enepaz** 55	T. Mernies
6	**Bombazo** . . . 54	R. Rodríguez
7	**Morlero** . . . 54	J. Gularte
8	**El Bárbaro** . . 54	M. Sosa
9	**Zambullidor** . 54	A. Canay
10	**Elqueque** . . . 53	R. Amadeo
11	**Junqueiro** . . 53	H. Padula
12	**Telemark** . . . 52	X. X.
13	**Giro** 52	A. Arismendi
14	**Tiburón** . . . 51	M. Valdés
15	**Lanceador** . . 50	No correrá

LAS CARRERAS DE HOY EN SAN ISIDRO

(REUNION Nº 77)

1ª carrera — PREMIO JUDEA — 1000 metros. — Para todo caballo de 4 años y más edad ganador hasta $ 20.000 en primeros puestos. Peso 48 kilos. Recargo de ½ kilo por cada $ 1000 ganados en primeros puestos. — Premios: $ 5500 al 1º, 1100 al 2º y 550 al 3º. — A las 13.45

Propietario		*Jockey*	*e. k.*	*Padre*	*Madre*	*Criador*
As de Bastos	1 **Coronel**	C. Riero	3 57½	F. Sail	La Cacho	A. d'los Santo
La Josefina	2 **Yapeyú**	S. Di Tomaso	4 55	Sparus	Yatahi	E. Frazer (h)
Amancay	3 **Tinajón**	J. Becerra	4 53½	Suroit	Tinajera	G. Alvariza
El Potrero	4 **Ex-Libris**	A. Cadel 4	4 53	B. Empire	P. Dream	D. Parera
El Tejar	5 **Cimerón**	E. Antúnez	5 52½	Calino	Salem	F. Lacoste
Don José	6 **Parcial**	C. Zingoni 4	5 49½	P. Habano	Teodosia	H. Martucci

2ª carrera — PREMIO GOLITA — 1500 metros — Para potrancas de 3 años que no hayan ganado. Peso 56 kilos. — Premios: $ 6000 a la 1ª, 1200 a la 2ª y 600 a la 3ª. — A las 14.20

Cyllene	1 **Martinique**	No correrá	3 56	A. Breck	Basquiña	D. Rodríguez
La Esper'za	2 **Una Uva**	A. Giovanetti 4	3 56	M. Báltico	Unamás	B. Giovanetti
Beam	3 **Evangelina**	O. Pellegrino	3 56	G. Paint	Doll	A. Rassio
El Hogar	4 **Tablada**	No correrá	3 56	M. Caballo	Torrija	H. Martucci
Blanco A.	5 **Indeed**	V. Lapelleger.	3 56	Meadow	Ildara	A. Blanco
Rancho Viejo	6 **Coquetuela**	No correrá	3 56	Calibán	Emita	A. C. Casalini
Saint Cloud	7 **A. Blanca**	A. Manzoni 2	3 56	Tropero	Olive	A. Gressi
Saccone L.	8 **Naucé**	L. Canú 1	3 56	Burgh'ján	Niza	L. Saccone
L. T. Mosq't	9 **Tiple Ligera**	F. Quinteros	3 56	Grifo	P. Dama	J. Quinteros
La Pelola	10 **Rosaires**	F. Riero	3 56	Senor	Muñeira	E. Dufour
Ormonde	11 **Yiveratá**	L. Olmos	3 56	Cocles	Venilia	J. C. Ridella
Alma	12 **Chula**	L. Carrizo 3	3 56	Codihué	Algarada	A. L. Salvati

3ª carrera — PREMIO MANDATARIA — 1000 metros — Para todo caballo de 4 años y más edad que no haya ganado. Peso 57 kilos. — Premios: $ 5000 al 1º, 1000 al 2º y 500 al 3º. — A las 15.

Alfredito	1 **Chancay**	C. Zingoni 4	5 57	Similor	Etiopía	P. Costa (h)
Albertito	2 **Elegido**	A. Grassi	5 57	Martillero	Elbita	G. Peñaloza
M. Maial	3 **Lanin**	C. Herzog	4 57	Sambullo	Logia	J. A. Mariotti
El Caudal	4 **Extranjero**	O. A. Nardi	4 57	Waterbird	Goldleaf	N. Ojeda
A. Llavallol	5 **Tero**	R. Quinteros	4 57	Sapino	Undulate	L. Calistro
L. Bohemios	6 **Caracol**	A. Villalba	4 57	Parliamo	Emabla	A. Panópulos
Condal	7 **Marabú**	J. Mernies	4 57	Full Sail	M. Lenta	H. Fernández
Aguará	8 **Grano Malo**	R. Camacho 3	4 57	Billar	G. Lady	C. d'Castillo
Piquillín	9 **Nene Rico**	B. Castro	5 57	Marón	N. Rica	W. Perdomo
La Figura	10 **Don Gaspar**	Dudoso	5 57	Gaspar	Lightsome	A. Francou
M. Fierro	11 **Pipiry**	S. Di Tomaso	4 57	Yaraví	Bermuda	N. Sánchez
El Secretari(	12 **Sportivo**	M. López	4 57	Torneo	Argentina	E. Cassagne
Atiragram	13 **Siamés**	A. Cervini 4	4 55	Fox Cub	S. Peggy	F. Lisari
El Carpincho	14 **Catanguita**	E. Spizzirri	4 55	Garifo	Glotoncita	A. Navarro
Amanecer	15 **Sena**	R. Royo 2	4 55	L. Cyllene	Siega	M. Passarelli

4ª carrera — PREMIO IPEREZA — 1600 metros — Para yeguas de 4 años y más edad que no hayan ganado y ganadoras de una carrera no clásica o especial. Peso 52 kilos. Recargo de 3 kilos a las ganadoras. (Para aprendices de 4a. categoría). — Premios: $ 5500 a la 1a., 1100 a la 2a. y 550 a la 3a. — A las 15.35

Iamiqué	1 **Pinglina**	O. Matteucci	4 55	P. Habano	Skitish	A. Núñez
Irene	2 **Yerbasa**	A. Souza	5 55	Gringaso	Yerbita	E. Santana
A. U. F. de	3 **Quena**	F. Dupuy	4 55	Mad'gal II	Flauta	D. Torterolo
La Cascada	4 **Yaciretá**	H. Ponzi	4 55	Sparus	La Galette	G. Vichera
R. Viejo	5 **Old Girl**	C. Zingoni	5 55	Tropero	Olda	A. Casalini
P. del Rey	6 **Noria**	A. Cervini	4 55	Camerino	Ninfa	E. Ivaldi
El Potrero	7 **If**	H. Pantanali	4 55	Meadow	Ildara	D. Parera

5ª carrera — PREMIO CHILE — 1800 metros — Para potrancas de 3 años y yeguas de 4 años y más edad. Peso por edad. — Premios: $ 12.000 y una Copa donada por el Club Hípico de Santiago y el Valparaíso Sporting Club a la 1ª, 2400 a la 2ª y 1200 a la 3ª. — A las 16.10

Marlita	1 **Malvaloca**	J. P. Artigas	4 60	Congreve	Malquerida	P. P. Ferro
Amistad	2 **Michunga**	S. Di Tomaso	3 52	Fox Cub	Mi Condesa	A. Navarro
El Grillo	3 **Miss Grillo**	No correrá	3 52	Cedrillo	Cedrilla	J. de la Cruz
Los Yuyos	4 **Stalina**	No correrá	3 52	Fox Cub	Fornarina	A. Cervi

6ª carrera — PREMIO BLACKIE — 1400 metros — Para potrillos de 3 años que no hayan ganado. Peso 56 kilos. — Premios: $ 6000 al 1º, 1200 al 2º y 600 al 3º. — A las 16.45

Monpul	1 **D. Victoriano**	A. Giovanetti 4	3 56	Pantalon	Astorga	B. Giovanetti
Emucha	2 **Pretérito**	No correrá	3 56	P. Habano	Miss XII	J. Quinteros
Los Patrios	3 **Taciturno**	A. Lhuillier	3 56	R. Pasha	Nostálgica	O. Canay
Jamiqué	4 **Opa**	B. Castro	3 56	Gringaso	Opción	A. Núñez
Mauro	5 **Chinazo**	H. Laborde 3	3 56	Melchor	Chinvasa	E. Herrera
Irene	6 **Illapú**	E. Martucci	3 56	Támesis	Dos Líneas	F. Taborda
El Tero	7 **Ganó**	F. Quinteros	3 56	Pantalon	Affolée	S. Fuentes
Chinita	8 **Praxitel**	A. Ríos	3 56	Peli	Fulminosa	J. de la Cruz
La Pocha	9 **Ahijado**	P. Lofiego	3 56	Hijo Mío	Ballistica	M. J. Pogio
Luján	10 **Húsar**	O. Pellegrino	3 56	Full Sail	Herself	A. Alvarez
La Coqueta	11 **Cacharrón**	L. Canú 1	3 56	Silúrico	Cuneta	A. L. Salvati
Del Monte	12 **Sanfasón**	No correrá	3 56	Fox Cub	Shut Up	Id.

NOTA—Los números 11 y 12, en pareja a ganador.

7ª carrera — PREMIO ALETA — 1600 metros — Handicap para todo caballo de 4 años y más edad, ganador. — Premios: $ 6500 al 1º, 1300 al 2º y 650 al 3º. — A las 17.25.

Indecis	1 **Patagón**	R. Quinteros	4 57	M. Vere	Ushuaia	J. V. da Silva
El Hogar	2 **Boboche**	O. A. Nardi	4 56	Calibán	Barrinroja	J. P. Brun
Don Horacio	3 **Lighter**	E. Antúnez	5 53	Ix	Lampa	M. Carelli
H. Húsai	4 **Parodia**	No correrá	5 53	Puñetazo	Belotte	L. Laborde
Teresita	5 **Ogotibat**	H. Palavecino	7 53	Pantalon	La Payssa	F. Taborda
Pichi	6 **Grand Duc**	L. Ríos	7 52	Bagdad	Quena	A. C. Triani
E. Bouquet	7 **Fachosa**	H. Ponzi 3	4 51½	Full Sail	Felina	G. A. Ferri
Alma	8 **Nacarado**	No correrá	4 51	Collarín	Nona II	A. L. Salvati
Mountaineer	9 **Lissa**	No correrá	5 51	Cute Eyes	La Elisa	R. L. Valdez
Amalgama	10 **Minio**	E. Callejas	5 51	Commuter	Carmine	L. P. Menini
El Secretario	11 **Tapón**	J. Mernies	5 49	G. Paint	Themis	M. Carelli
El Uruguayo	12 **Sabor**	R. Vadala 1	4 47	Cráter	Samurita	F. Ljceri

8ª carrera — PREMIO TRUE LADY — 2400 metros — Handicap para todo caballo de 4 años y más edad, ganador. — Premios: $ 7000 al 1º, 1400 al 2º y 700 al 3º. — A las 18.5.

G. G.	1 **Respingo**	No correrá	4 67	A. Breck	R. Princess	I. Núñez
El Hogar	2 **Boboche**	No correrá	8 54	Calibán	Barbirroja	J. P. Brun
El Grillo	3 **Mon Prince**	J. Caballero 2	8 54	Parthia	Marlene	A. Tedeschi
L. Blanca	4 **Rigoletto**	L. Ríos	5 54	Full Sail	Risa	M. Carelli
Aese	5 **Maharon**	E. Antúnez	5 54	Rolando	Maharani	G. Bidegai
El Rincón	6 **Táler**	R. Royo 2	5 51	T. Green	Crapette	W. Perdomo
Pichi	7 **Grand Duc**	No correrá	7 50	Congreve	G. Valse	A. C. Triani
El Secretario	8 **Tapón**	No correrá	5 47	G. Paint	Themis	C. Casalme
Marlita	9 **Malvaloca**	No correrá	4 47	Congreve	Malquerida	P. P. Ferro
H. M. P.	10 **Avatar**	No correrá	5 46	Marón	Avesta	J. de la Cruz
Rinconeros	11 **Carasol**	R. Vadala 1	5 45	Mannering	C. Santa	N. Ojeda

Racing Club venció anoche a Versailles en el torneo de pelota

En la cancha del Club F. C. Oeste se jugó anoche el partido desquite del segundo puesto del campeonato interclubs de primera categoría de pelota a paleta organizado por la Federación Argentina de este deporte, y que finalizó con el triunfo de la representación del Hindú Club.

El cotejo se efectuó entre las parejas de Ateneo Popular Versailles y Racing Club, y tuvo alternativas de gran interés. La paridad de fuerzas se mantuvo durante casi todo el partido, que tuvo un desarrollo sumamente reñido, para definirse a favor de la representación del Racing Club, que venció por 40 a 39. La pareja ganadora estuvo formada por José Ayesta y Francisco Suárez, y la de Ateneo Popular Versailles por Carlos A. Ruiz y Mario Pestana.

En esta forma la representación del Racing Club ocupó el segundo puesto del campeonato, y la de Ateneo Popular Versailles el tercero.

Por los productos de El Pelado pagáronse precios muy elevados

En el tattersall de Palermo se efectuó ayer la venta de una parte de la producción del haras El Pelado, así como la del establecimiento El Chingolo, que tenía carácter judicial. El lunes próximo saldrán a remate elementos del haras Miryam. El resultado de aquellas subastas es como sigue:

HARAS EL PELADO

(Primer lote)

Potrillos

Etwin, por British Empire y Scotch Salmon, adquirido en 44.000 pesos por la caballeriza 18 de Julio; **Englander**, British Empire-Hats Off, 42.000, cab. La Cascada; **Eclat**, British Empire-Sissy, 42.000, cab. Seabra; **Erin**, British Empire-Coralina, 41.000, D. J. Macedo; **Elk**, British Empire-Calpurnia, 40.000, Haras La Manuela; **Excel**, British Empire-Candeur, 30.000, Haras La Manuela; **Canadian**, Cameronian-Hervine, pesos 28.000, cab. Seabra; **Renown**, Rustom Pasha-Chavela, 24.000, cab. Don Jack; **Blazing**, Badruddin-Sun Beauty, 15.000, D. C. Gómez; **Bilieu**, Badruddin-Mi Idolo, 13.000, D. H. Petit, y **Beahadar**, Badruddin-Salve, 8500, cab. A. F. (mo.).

Son once potrillos, vendidos en pesos 325.500; promedio, $ 29.590.

Potrancas

Elea, por British Empire y Corñí, adquirida en 40.000 pesos por D. J. M. Nelson; **Escoa**, British Empire-Submarina, 30.000, cab. G. Chopitea; **Easter**, British Empire-Tauca, 28.000, cab. G. G.; **Humaya**, Hunter's Moon-Clodia, 21.000, D. J. H. Whitney; **Eponina**, British Empire-Hesperia, 20.000, cab. La Alianza; **Bagarre**, Badruddin-Rose Alley, 20.000, D. W. Borgonovo; **Hurona**, Hunter's Moon-Contra, 20.000, D. A. Grassi; **Bagnara**, Badruddin-Pintura, 19.000, D. F. Lernoud; **Bambarria**, Badruddin-Savona, 17.000, D. W. Borgonovo; **Blue Angel**, Badruddin-Hell's Angel, 17.000 cab. Los Prados; **Lightning**, Parwiz-Spit Fire, 16.000, D. O. Canay; **Hoya**, Hunter's Moon-Sin Gracia, 13.000, D. J. Lapistoy; **Barleta**, Badruddin-Herbalienne, 11.000, D. M. Carelli, y **Berganza**, Badruddin-Cavata, 5500, cab. Express.

Son catorce potrancas vendidas en $ 277.500; promedio, $ 19.821.

Resumen de este remate: son 25 productos, vendidos en $ 603.000; promedio, $ 24.120.

HARAS EL CHINGOLO

Potrillos

Yankee, Noble-Filigrana, 6000, D. E. Blanco; **Pintado**, Noble-Piara, 5000, D. N. Paz; **Mister Funch**, Noble-Zoncera, 5100, D. A. Campos; **Don Sixto**, Requeté-Bigornia, 4500, D. A. de los Santos; **Copetudo**, Iniciador-Korina, 4100 cab. Avelito; **Acassuso**, Noble-Miryam, 3100, J. C. de Tucumán; **Pintón**, Noble-Pinta Buena, 3100, J. C. de Tucumán, y **Cap'Taine**, Iniciador-Etruria, 3000, D. A. Campos.

Son ocho potrillos, vendidos en pesos 34.500; promedio, $ 4312.

Potrancas

Mish, Noble-Mitzi, 4800, D. P. E. Alvarez; **La Capricho**, Noble-Ides Fija, 4000, cab. La Horda; **Supremacía**, Iniciador-Superiora, 3600, cab. Los Indios; y **Gratitud**, Requeté Agradecida, 2500, Sres. Gazala y Cía.

Son cuatro potrancas, vendidas en $ 14.900; promedio, $ 3725.

Resumen de este remate: son doce productos, vendidos en $ 49.400; promedio, $ 4116.

De otra procedencia

Penicillim, Calibán-Mabelucha, pesos 11.000, cab. Petite Ecurie, de Montevideo.

Resumen de las dos primeras semanas de ventas

Con los remates efectuados ayer finalizó la segunda semana de operaciones. El resumen de éstas es así:

	Haras	Produc.	Total	Prom.
Chapadmalal. .	23		439.400	19.104
Las Ortigas . .	19		258.200	13.589
Ojo de Agua . .	22		518.000	23.545
Argentino . . .	21		417.500	19.880
Stella Maris . .	25		320.100	12.804
El Moro	28		420.500	15.017
Lonquimay . . .	26		265.100	10.196
El Pelado . . .	25		603:000	24.120
El Chingolo . .	12		49.400	4.116
Otras proceden.	1		11.000	11.000
Total . . .	202		3.302.200	16.347

Hipódromo de Palermo

Los probables competidores y jockeys para las carreras de mañana en el Hipódromo Argentino son los siguientes:

(Reunión Nº 78)

1a. carrera — 1500 metros — A las 13.45

1	**María Clara** . 57	L. Ríos
2	**Emula** 57	F. R. Quinteros
3	**Isla Calna** . . 57	M. López
4	**Lumiére** . . . 57	O. Pellegrino
5	**Bolbisi** 57	No correrá
6	**La Chiffa** . . 57	E. Callejas
7	**Dos Rosas** . . 57	J. Becerra
8	**Rosaura** . . . 57	H. Pantanali 4
9	**Una Mar** . . . 57	A. Blanchimano
10	**¿Tegusta?** . . 57	L. P. Canú 1
11	**Preferida** . . . 57	J. Caballero 2

2a. carrera — 1100 metros — A las 14.20

1	**Perdiguera** . . 56	J. Mernies
2	**Bruneta** 56	V. Vleytes 3
3	**Proa** 56	No correrá
4	**Fob** 56	F. R. Quinteros
5	**Crispina** . . . 56	M. Fernández
6	**Poemática** . . . 56	L. Almirón
7	**Olcada** 56	C. Riero
8	**Gitanita** . . . 56	S. Di Tomaso
9	**Tarasca** 56	A. A. Costa 4
10	**Lady X** 56	O. Pellegrino
11	**Brume** 56	J. Martínez
12	**Arondelle** . . . 56	T. Albertini
13	**Sinespor** . . . 56	R. Juárez 3
14	**Sinia** 56	A. A. Domínguez 2
15	**Fritura** 56	J. Caballero 2
16	**Su Hija** 56	O. A. Nardi
17	**Maritant** 56	E. Antúnez

3a. carrera — 1400 metros — A las 15.—

1	**La Gaité** . . . 56	F. R. Quinteros
2	**Stella** 55	J. P. Artigas
3	**Guinda** 53½	S. Di Tomaso
4	**Fiepireta** . . . 53	C. Zingoni 4
5	**Fulgora** 53	E. Callejas
6	**Montonera** . . . 50½	N. Alvarez

4a. carrera — 1100 metros — A las 15.40

1	**Illapú** 56	No correrá
2	**Panhindú** . . . 56	M. Fernández
3	**Pringles** . . . 56	H. Laborde 3
4	**Le Midi** 56	R. Recavarren
5	**Lexicon** 56	No correrá
6	**H. la Vista** . . 56	A. Villalba
7	**Envoy** 56	S. Di Tomaso
8	**Pretérito** . . . 56	A. Tadei 4
9	**Pervert** 56	J. Batista
10	**Enzo** 56	E. Antúnez
11	**Castor** 56	O. A. Nardi
12	**Ganó** 56	No correrá
13	**Hero** 56	No correrá
14	**Esquife** 56	O. Pellegrino
15	**Puccini** 56	C. Zingoni 4
16	**Taciturno** . . . 56	No correrá
17	**Coronet** 56	J. Zúñiga
18	**Revolucionario** . 56	No correrá
19	**Neófito** 56	N. Alvarez
20	**R. del Bosque** . 56	A. A. Domínguez 2
21	**Hitman** 56	A. Cervini
22	**Mayacó** 56	A. Avero
23	**Aldabonazo** . . . 56	B. Castro

5a. carrera — 3500 metros — A las 16.20

1	**Siquiñaque** . . 60	S. Di Tomaso
2	**Rummy** 60	L. Ríos
3	**Pochard** 60	F. R. Quinteros
4	**Churrinche** . . 60	E. Antúnez
5	**Sandalia** 60	F. Callejas
6	**Filamento** . . . 60	M. López
7	**Smack** 60	V. Lapellegrina
8	**Plateria** 60	No correrá

6a. carrera — 1600 metros — A las 17.—

1	**Patagón** . . . 59	No correrá
2	**Capellán** . . . 55	J. Zúñiga
3	**Parodia** 55	F. R. Quinteros
4	**Altivo** 52	M. López

7a. carrera — 2500 metros — A las 17.40

1	**Hondo** 58	T. Sánchez
2	**Sans Argent** . . 56	J. Becerra
3	**Last Tahir** . . 56	J. Zúñiga
4	**Ayudante** . . . 53	O. A. Nardi
5	**Soplete** 50	No correrá

8a. carrera — 1600 metros — A las 18.20

(Los aprendices, sin descargo)

1	**Fuesa**